

# PŘEHLED O NEHODOVOSTI

NA POZEMNÍCH KOMUNIKACÍCH  
V ČESKÉ REPUBLICE

ZA ROK 2014



PUBLIKACI VYDALO ŘEDITELSTVÍ SLUŽBY DOPRAVNÍ POLICIE

POLICEJNÍHO PREZIDIA ČESKÉ REPUBLIKY

PRAHA KVĚTEN 2015

Publikaci vydalo Ředitelství služby dopravní policie Policejního prezidia České republiky.

Text a grafy připravil: pplk. Petr Sobotka, Ředitelství služby dopravní policie Policejního prezidia České republiky

Sazba a grafická úprava: Akcenta, s.r.o., Karlovo náměstí 15, 120 00 Praha 2

Fotografie: Ředitelství silnic a dálnic České republiky

Tisk: Tiskárna Ministerstva vnitra ČR, příspěvková organizace, Bartůňkova 4, 149 01 Praha 4

# PŘEHLED O NEHODOVOSTI

NA POZEMNÍCH KOMUNIKACÍCH V ČESKÉ REPUBLICE

ZA ROK 2014



PUBLIKACI VYDALO ŘEDITELSTVÍ SLUŽBY DOPRAVNÍ POLICIE POLICEJNÍHO PREZIDIA ČESKÉ REPUBLIKY

Text a grafy připravil pplk. Petr Sobotka  
Ředitelství služby dopravní policie Policejního prezidia České republiky

PRAHA KVĚTEN 2015

<b>ÚVOD</b> .....	5	<b>III. NEHODY V OKRESECH</b> .....	72
<b>I. ZÁKLADNÍ ÚDAJE O NEHODÁCH NA ÚZEMÍ ČR</b> .....	7	<b>IV. POČTY NÁSLEDNĚ ZEMŘELÝCH OSOB</b> .....	88
1. Nehody podle zavinění .....	10	<b>V. ZÁVĚR</b> .....	92
2. Hlavní příčiny nehod .....	16	<b>VI. TABULKOVÉ PŘEHLEDY Č. 1 - 7</b> .....	93
2.1. Hlavní příčiny nehod zaviněných řidiči motorových vozidel .....	16	<b>TABULKOVÁ PŘÍLOHA (P1 - P153)</b> .....	103
2.2. Hlavní příčiny nehod zaviněných řidičů nemotorových vozidel .....	20		
2.3. Nehody zaviněné pod vlivem alkoholu .....	21		
2.4. Nehody zaviněné chodci .....	25		
3. Místa nehod a jejich následky .....	29		
4. Časové rozložení nehod .....	32		
5. Hmotné škody .....	35		
6. Druhy nehod .....	36		
7. Následky nehod podle kategorií osob .....	37		
<b>II. NEHODY V KRAJÍCH</b> .....	40		
A. Nehody na území hlavního města Prahy .....	44		
B. Nehody na území Středočeského kraje .....	46		
C. Nehody na území Jihočeského kraje .....	48		
D. Nehody na území Plzeňského kraje .....	50		
E. Nehody na území Ústeckého kraje .....	52		
F. Nehody na území Královéhradeckého kraje .....	54		
G. Nehody na území Jihomoravského kraje .....	56		
H. Nehody na území Moravskoslezského kraje .....	58		
I. Nehody na území Olomouckého kraje .....	60		
J. Nehody na území Zlínského kraje .....	62		
K. Nehody na území Kraje Vysočina .....	64		
L. Nehody na území Pardubického kraje .....	66		
M. Nehody na území Libereckého kraje .....	68		
N. Nehody na území Karlovarského kraje .....	70		

## ÚVOD

Počet usmrcených osob v roce 2014 byl druhý nejnižší od roku 1961. Zastavil se tím pokles počtu usmrcených osob, který trval nepřetržitě již od roku 2008. Negativní skutečností uplynulého roku je především vysoký počet usmrcených osob v kategorii nad 55 let (198 osob) a to, že na komunikacích zemřelo o 6 dětí více než za rok 2013 (celkem 14 do 24 hodin po nehodě a další 2 po více jak 24 hodinách), v roce 2013 to bylo celkem 8 dětí - všechny do 24 hodin po nehodě.

Naproti tomu můžeme pozitivně hodnotit vývoj následků v kategorii chodec (-22 usmrcených), pokles celkového počtu usmrcených (o 26 osob) při druhu nehody srážka s chodcem a nejmenší počet usmrcených o prázdninách od roku 1990 – 132 osob.

Policie České republiky v roce 2014 šetřila 85 859 nehod, při kterých bylo 629 osob usmrceno, těžce zraněno bylo 2 762 osob a 23 655 osob bylo lehce zraněno.

Odhadnutá hmotná škoda policí na místě nehody je 4 933,23 mil. Kč. Porovnání hodnot základních ukazatelů s rokem 2013 je následující:

### Nárůst zaznamenáváme v kategoriích:

⇒ počet nehod	o 1 461,	tj. o 1,73%
⇒ počet usmrcených	o 46 osob,	tj. o 7,89%
⇒ počet lehce zraněných	o 1 078 osob,	tj. o 4,77%.

### Pokles zaznamenáváme v kategoriích:

⇒ počet těžce zraněných	o 20 osob,	tj. o 0,72%.
⇒ odhad hmotné škody	o 4,9395 mil. Kč,	tj. o 1,3%

**Počet nehod** šetřených Policií ČR v roce 2014 je od roku 1990 6. nejnižší (nejméně bylo v roce 2009 – 74 815 nehod a nejvíce v roce 1999 - 225 690 nehod).

Při porovnávání počtu nehod v tomto období je nutné brát v úvahu legislativní změny upravující povinnost oznamování nehody Policií ČR.

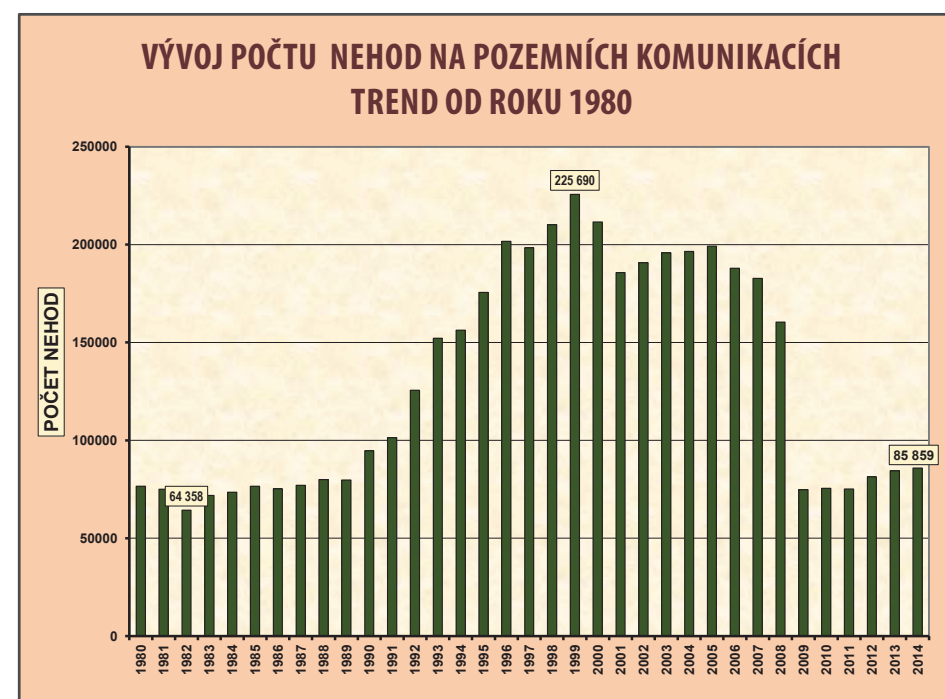
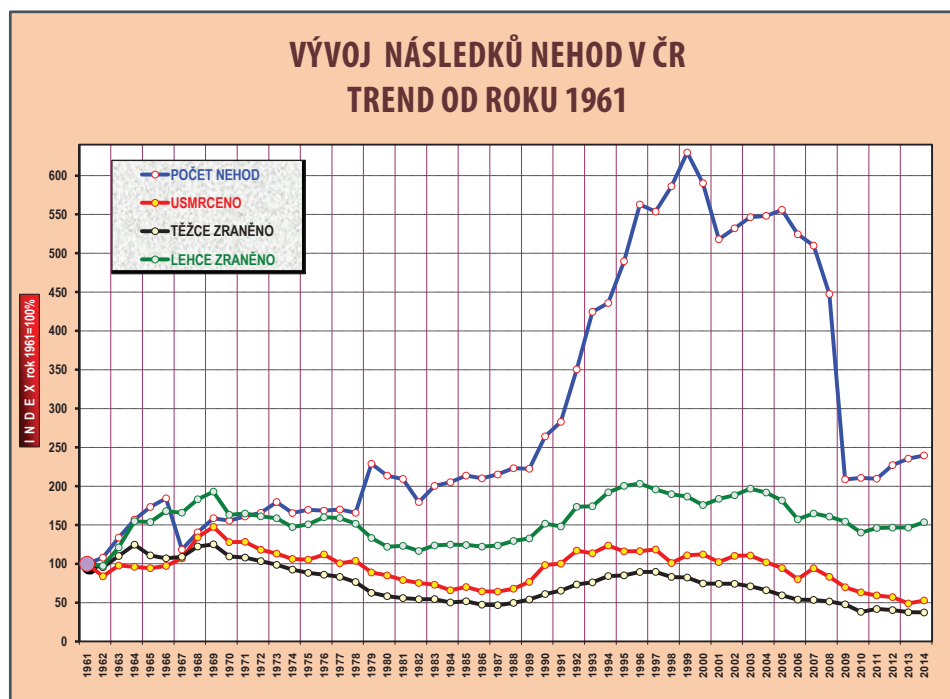

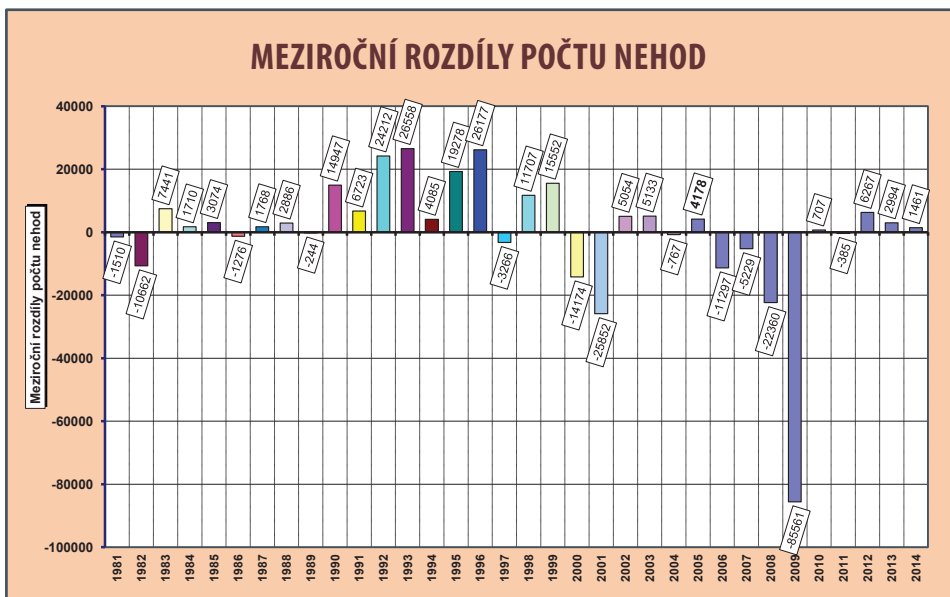

**Počet usmrcených osob** v roce 2014 je od roku 1990 druhý nejnižší (nejméně usmrcených bylo v roce 2013 – 583 osob a nejvíce usmrcených bylo v roce 1994 - 1 473 osob). Ani v jednom měsíci roku 2014 nepřekročil měsíční počet usmrcených hranici 80 osob; tento pozitivní stav zaznamenáváme poslední čtyři roky (2011 až 2014).

Počet 629 usmrcených je druhý nejnižší i od roku 1961, když nejvíce usmrcených bylo za toto období v roce 1969 – 1 758 osob. V tomto období klesl počet usmrcených 17x pod hranici 1 000 osob, z toho 3x pod hranici 700 osob. Na druhé straně 4x byla překročena hranice 1 500 usmrcených.

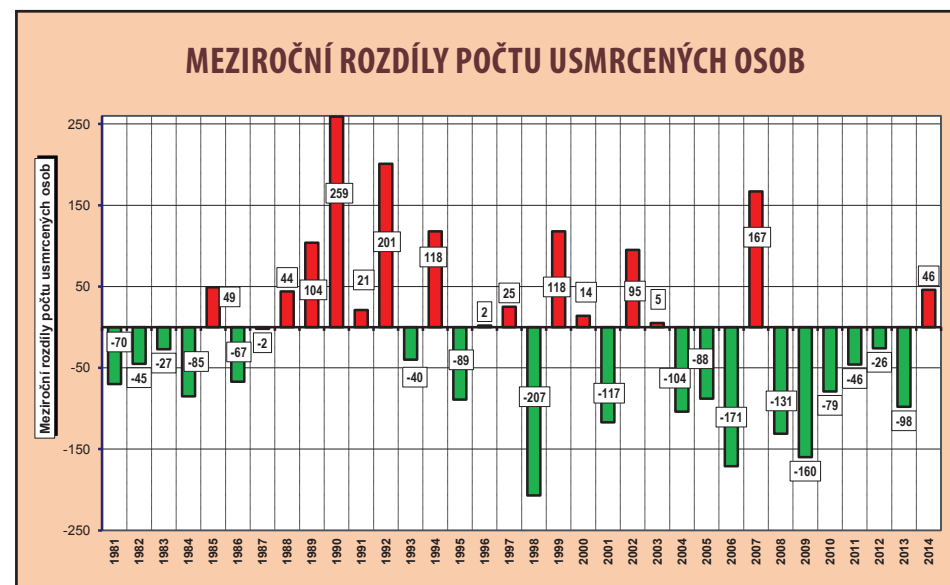
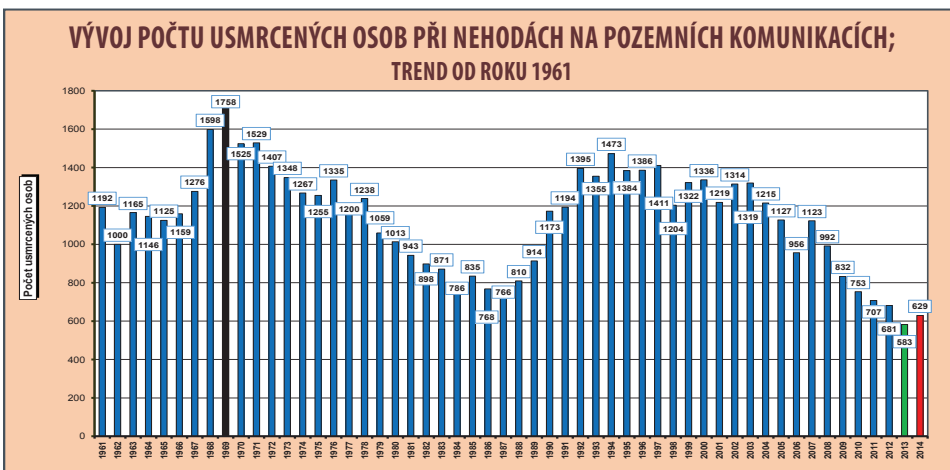

**Počet těžce zraněných osob** v roce 2014 je nejnižší od roku 1990 (nejvíce těžce zraněných osob bylo v roce 1997 – 6 322 osob). Od roku 1961 klesl počet těžce zraněných 4x pod hranici 3 000 osob, 3x překročil hranici 9 000 osob.

**Počet lehce zraněných osob** je v porovnání od roku 1990 7. nejnižší (nejméně lehce zraněných bylo v roce 2010 – 21 610 osob a nejvíce lehce zraněných osob bylo v roce 1996 – 31 296). Od roku 1990 4x překročil hranici 30 000 osob.

ROK	ROK 2014	ROK 2013	ROZDÍL	ROZDÍL v %
I. čtvrtletí	116	112	4	3,57
II. čtvrtletí	149	128	21	16,41
III. čtvrtletí	208	191	17	8,90
IV. čtvrtletí	156	152	4	2,63
<b>CELKEM</b>	<b>629</b>	<b>583</b>	<b>46</b>	<b>7,89</b>

Z porovnání jednotlivých období roku 2014 vyplývá, že počet usmrčených osob byl, v porovnání s rokem 2013, vyšší ve všech čtvrtletích a nejvyšší nárůst zaznamenáváme ve druhém čtvrtletí – o 21 osobu, tj. o 16,4 %.

Nejnižší nárůst byl v prvním a čtvrtém čtvrtletí a to shodně o 4 osoby. Z vývoje dále vyplývá, že počet usmrčených osob ani v jednom čtvrtletí nepřekročil hodnotu 200 usmrčených osob, ale ani neklesl pod hranici 100 usmrčených osob.

Údaje v předcházející tabulce jsou zvýrazněny na následujícím grafu.

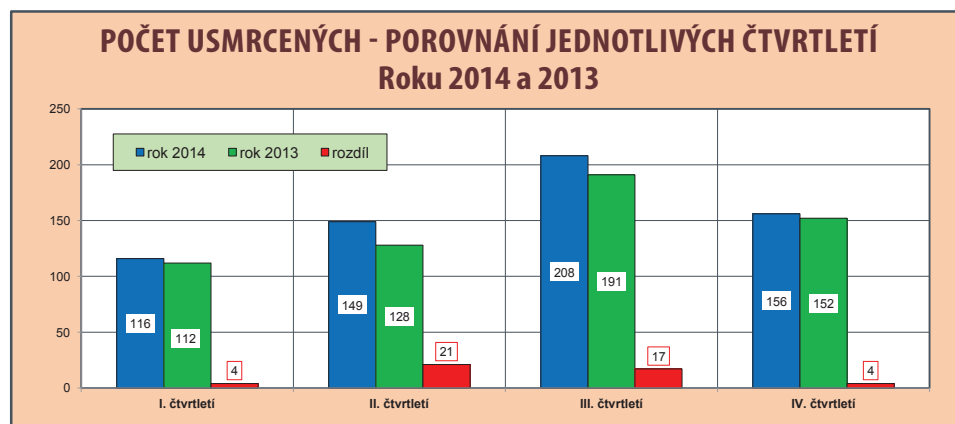

Statistický přehled uvedený v následujících kapitolách je zpracován na základě údajů systému počítačové evidence nehod v silničním provozu Policejního prezidia České republiky.

Počínaje 1. lednem 1979 podléhají statistickému sledování všechny nehody v silničním provozu, které byly Policii České republiky nahlášený a počínaje lednem 2001 jsou ve statistice vedeny nehody, které byly Policii České republiky nahlášený (povinnost hlásit policii nehodu je až při škodě převyšující 20 000 Kč, nebo dojde-li ke zranění nebo usmrcení, nebo ke škodě na majetku třetí osoby), od 1. července 2006 se tato hranice zvýšila na 50 000 Kč a od 1. ledna 2009 na 100 000 a byl „odstraněn institut tzv. třetí osoby“.

Od 1. července 2006 se staničení místa nehody provádí pomocí souřadnic GPS, podle dostupných informací se stále jedná o unikát.

Pro účely této statistické ročenky se za usmrčenou osobu považuje osoba, která zemře na místě nehody, při převozu do nemocnice nebo nejpozději do 24 hodin po nehodě. Údaje o počtech osob, které zemřely na následky zranění utrpěných při nehodě v silničním provozu v době od 24 hodin do 30 dnů, jsou uvedeny v části IV.

## I. ZÁKLADNÍ ÚDAJE O NEHODÁCH NA ÚZEMÍ ČESKÉ REPUBLIKY

V roce 2014 Policie České republiky šetřila 85 859 nehod v silničním provozu, z toho bylo nehod:

⇒ s usmrcením	571	(+31 nehod)
⇒ s těžkým zraněním	2 409	(-45 nehod)
⇒ s lehkým zraněním	18 074	(+726 nehod)
⇒ jen s hmotnou škodou	64 805	(+749 nehod)

Údaje týkající se porovnání základních ukazatelů za rok 2013 a 2014 jsou uvedeny v následující tabulce.

### POROVNÁNÍ S ROKEM 2013

ROK 2014	POČET NEHOD	ROZDÍL OPROTI ROKU 2013	ROZDÍL v %
Počet šetřených nehod	85 859	1 461	1,73%
Počet usmrcených osob	629	46	7,89%
Počet těžce zraněných osob	2 762	-20	-0,72%
Počet lehce zraněných osob	23 655	1078	4,77%
Hmotná škoda v mil. Kč	4 933,23	4,939	0,10%

V roce 2014 Policie České republiky šetřila 121 nehodu s požárem motorového vozidla v souvislosti s nehodou v silničním provozu. Bylo přitom usmrceno 29 osob, 24 osob bylo těžce zraněno a 98 osob utrpělo lehké zranění. Vzniklá hmotná škoda dosahuje výše 22,6 mil. Kč (podle odhadu dopravní policie na místě nehody). Počet nahlášených nehod s požárem vozidla je oproti roku 2013 vyšší o 9 nehod, tj. o 8,04%. Počet usmrcených při těchto nehodách byl vyšší o 13 osob (tj. o 81,25%), počet těžce zraněných byl vyšší o 12 osob (tj. o 100%) a počet lehce zraněných byl o 25 osob vyšší (tj. o 34,25%). Odhad hmotných škod je vyšší o 124,5 tisíce Kč, tj. o 0,55%. Pod vlivem alkoholu šetřila policie 17 těchto nehod (nárůst o 7 nehod), tj. 14% z celkového počtu nehod s požárem vozidla. V obcích se stalo 48 těchto nehod, tj. 39,7% z celkového počtu (nárůst o 15 nehod).

Při těchto nehodách vznikl požár u 117 osobních automobilů, 13 nákladních automobilů s návěsem, 12 motocyklů, shodně po 5 autobusech, nákladních automobilech sólo a s přívěsem a u jednoho traktoru.

V uvedeném období šetřila Policie České republiky nejvíce nehod v roce 1999 (225 690 nehod), nejvíce usmrcených bylo v roce 1994 (1 473 osob), nejvíce těžce zraněných bylo v roce 1997 (6 632 osob) a nejvíce lehce zraněných pak v roce 1996 (31 296 osob). U nehod, kde došlo k následkům na životě nebo zdraví účastníků, evidujeme nejvyšší počet v roce 1996 a to 29 340 nehod, nejméně pak v roce 2010 – 19 676 nehod. Vývoj základních ukazatelů nehod od roku 1990 je uveden v tabulce.

### VÝVOJ ZÁKLADNÍCH UKAZATELŮ OD ROKU 1990

ROK	POČET NEHOD	z toho S NÁSLEDKY NA ŽIVOTĚ NEBO ZDRAVÍ	USMRCENO	TĚŽCE ZRANĚNO	LEHCE ZRANĚNO
1990	94 664	21 910	1 173	4 519	23 371
1991	101 387	21 460	1 194	4 833	22 806
1992	125 599	24 936	1 395	5 429	26 708
1993	152 157	25 147	1 355	5 629	26 821
1994	156 242	27 590	1 473	6 232	29 590
1995	175 520	28 746	1 384	6 298	30 866
1996	201 697	29 340	1 386	6 621	31 296
1997	198 431	28 376	1 411	6 632	30 155
1998	210 138	27 207	1 204	6 152	29 225
1999	225 690	26 918	1 322	6 093	28 747
2000	211 516	25 445	1 336	5 525	27 063
2001	185 664	26 027	1 219	5 493	28 297
2002	190 718	26 586	1 314	5 492	29 013
2003	195 851	27 320	1 319	5 253	30 312
2004	196 484	26 516	1 215	4 878	29 543
2005	199 262	25 239	1 127	4 396	27 974
2006	187 965	22 115	956	3 990	24 231
2007	182 736	23 060	1 123	3 960	25 382
2008	160 376	22 481	992	3 809	24 776
2009	74 815	21 706	832	3 536	23 777
2010	75 522	19 676	753	2 823	21 610
2011	75 137	20 487	707	3 092	22 519
2012	81 404	20 504	681	2 986	22 590
2013	84 398	20 342	583	2 782	22 577
2014	85 859	21 054	629	2 762	23 655



Každý den Policie ČR šetřila v průměru 235,2 nehody, bylo usmrceno 1,7 osoby a 72,4 osoby bylo zraněno. Na každý den pak připadá 13 515 709,- Kč odhadu hmotných škod. Znamená to, že každých 6 minut a 6 sekund došlo k nehodě, kterou šetřila P ČR, každých 13 hodin a 55 minut došlo na našich komunikacích k usmrcení osoby, každých 19 minut a 54 sekund byl zraněn účastník silničního provozu a na každou hodinu pak připadá hmotná škoda ve výši 563 155,- Kč. Průměrná škoda při jedné nehodě je 57 457,40 Kč.

V roce 2014 mělo na nehodách v silničním provozu, které šetřila Policie České republiky, účast 141 892 vozidla (o 2 527 více než v roce 2013). Největší počet zúčastněných vozidel v jedné nehodě bylo 17 vozidel (nehoda se stala 22. února 2014 před čtvrtou hodinou ranní v obci Stod na Plzeňsku, příčinou nehody byl nesprávný způsob jízdy, řidič vozidla při jízdě ulicemi Stodu postupně narazil do jedoucích i zaparkovaných vozidel, jednalo se o nehodu s jedním lehce zraněným a s hmotnou škodou převyšující 225 tisíc Kč.

Nejvíce nehod - 46 072 – bylo s účastí dvou vozidel a 35 323 s účastí jednoho vozidla. Od roku 1990 bylo nejvíce zúčastněných vozidel při jedné nehodě 11. ledna 2004 a to 47. K nehodě došlo na dálnici D1 na 15. kilometru v 11. hodin a 15 minut a hlavní příčinou nehody byl nesprávný způsob jízdy. Při této nehodě byly usmrceny 2 osoby, 10 osob bylo zraněno těžce a 3 osoby lehce.

#### Přehled o počtech účastí vozidel v jedné nehodě za posledních 20 let je v přehledu číslo 1.

Ze 141 892 vozidel, která měla v roce 2014 účast na nehodách v silničním provozu, bylo nejvíce osobních automobilů – 97 930 bez přívěsu a 768 s přívěsem. Následuje 11 244 nákladních automobilů sólo, 4 089 nákladních automobilů s návěsem a 1 256 s přívěsem a dále 2 871 motocykl a 2 252 autobusů. Další početnou skupinou je 4 458 jízdních kol. Velkou skupinu pak tvoří nezjištěná vozidla (ujetí z místa nehody), kterých bylo 14 656 (z tohoto počtu jich 14 208 nehodu zavinilo).

#### Přehled o počtech zúčastněných vozidel za posledních 20 let je v přehledu číslo 2.

Z uvedených počtů zúčastněných vozidel (141 892) bylo 5 079 registrováno mimo území České republiky (tj. 3,58 %, pokles o 68 vozidel). Nejvíce bylo osobních automobilů – 3 144, nákladních automobilů s návěsem – 1 144, nákladních automobilů sólo – 378, nákladních automobilů s přívěsem – 189, autobusů 111, 103 motocyklů atd.

U celkového počtu nákladních automobilů (1 711 nákladních automobilů) hranici více jak jednoho sta zúčastněných vozidel překročily vozidla s touto mezinárodní registrační značkou: PL (540 vozidel), SK (395 vozidel), H (165 vozidel), RO (153 vozidla) a D (109 vozidel). U osobních automobilů bylo nejvíce vozidel s mezinárodní registrační značkou D (1 092), SK (794), PL (389) a A (258); u motocyklů pak D (40), PL (16), A (12) atd.

Nejvyšší celkovou účast při nehodách v silničním provozu v roce 2014 měla vozidla registrovaná na území Spolkové republiky Německo – 1 279 účastí (pokles o 83), Slovenska – 1 209 účastí (pokles o 43), Polska – 1 018 účastí (pokles o 57), Rakouska - 310 účastí (nárůst o 64), Maďarska – 248 účastí (nárůst o 6) a Rumunska – 195 účastí (nárůst o 9). Žádná z dalších registrací mimo území naší republiky již nepřekročila hranici jednoho sta účastí. Hranici padesáti účastí překročilo dalších pět států a hranici deseti účastí dalších sedmáct států.

Při 85 859 nehodách, šetřených Policií České republiky, je evidováno 137 490 účastníků silničního provozu (o 1 734 více), kteří byli v době nehody ve vozidle (v těchto počtech nejsou zahrnuti nezranění spolucestující ve vozidlech hromadné přepravy osob – autobusech, tramvajích, trolej-busech a vlacích). Z tohoto počtu bylo 100 836 řidičů (o 1 129 více) a 29 654 spolujezdců nebo spolucestujících (o 605 více). Dále je zaznamenána účast 3 871 chodců (o 81 chodců více). Další dělení účastníků nehod je v následujících tabulkách.

ÚČASTNÍCI NEHOD	POHLAVÍ	POČET	tj. %
<b>řidič</b>	muž	83 102	77,0
	žena	24 363	22,6
	chlapek do 15 let	292	0,3
	dívka do 15 let	79	0,1
<b>spolujezdec</b>	muž	11 706	39,5
	žena	12 821	43,2
	chlapek do 15 let	2 611	8,8
	dívka do 15 let	2 516	8,5
<b>chodec</b>	muž	1 559	40,3
	žena	1 444	37,3
	chlapek do 15 let	491	12,7
	dívka do 15 let	377	9,7

#### Účastníci nehod podle státní příslušnosti

ÚČASTNÍCI NEHOD	STÁTNÍ PŘÍSLUŠNOST ČESKÉ REPUBLIKY	tj. %	JINÁ STÁTNÍ PŘÍSLUŠNOST	tj. %
<b>řidič</b>	99 104	91,9	8 732	8,1
<b>spolujezdec</b>	27 003	91,1	2 651	8,9
<b>chodec</b>	3 580	92,5	291	7,5

## 1. NEHODY PODLE ZAVINĚNÍ

V následující tabulce je přehled o počtech nehod a počtech usmrčených osob podle sledovaných viníků, včetně podílu na celkovém počtu nehod, resp. počtu usmrčených osob, v roce 2014.

### PŘEHLED VINÍKŮ A ZAVINĚNÍ NEHOD

VINÍK, ZAVINĚNÍ NEHODY ROK 2014	Počet nehod	tj. % z celkového počtu	Index	Počet usmrčených	tj. % z celkového počtu	Rozdíl usmrčených
ŘIDIČEM MOTOROVÉHO VOZIDLA	72 845	84,8	100,6	582	92,5	54
ŘIDIČEM NEMOTOROVÉHO VOZIDLA	2 737	3,2	108,6	30	4,8	3
z toho dětmi	273	0,4	120,8	1	0,0	0
CHODCEM	1 226	1,4	108,3	13	2,1	-9
z toho dětmi	441	0,7	108,9	1	0,0	1
JINÝM ÚČASTNÍKEM	126	0,1	89,4	1	0,2	0
ZÁVADOU KOMUNIKACE	233	0,3	45,2	0	0,0	0
TECHNICKOU ZÁVADOU VOZIDLA	467	0,5	100,6	2	0,3	2
LESNÍ, DOMÁCÍ ZVĚŘÍ	7 846	9,1	115,7	0	0,0	-3
JINÉ ZAVINĚNÍ	379	0,4	82,4	1	0,2	-1

\*INDEX - rok 2013=100%

Na nehodách chodců se děti podílejí 441 nehodou (o 36 nehod více), při nichž byla 1 osoba usmrčena (+1 osoba) a 437 osob zraněno (o 36 osob více). Děti cyklisté zavinily 264 nehod (o 42 nehod více) a tyto nehody si vyžádaly 1 usmrčenou osobu (stejně jako v roce 2013) a 238 zraněných osob (o 41 osob více).

Z celkového počtu 110 měsíčně sledovaných položek zaznamenáváme v porovnání s předchozím rokem více nehod u 62 (u 56 % sledovaných položek), zejména u:

⇒ nehod na suchém, neznečištěném povrchu	o 6 901 nehodu
⇒ nehod ve dne za nezhoršené viditelnosti	o 2 484 nehody
⇒ nehod zaviněných nesprávným způsobem jízdy	o 1 768 nehod
⇒ celkového počtu nehod	o 1 461 nehodu
⇒ nehod zaviněných srážkou s lesní zvěří	o 1 061 nehodu
⇒ nehod v obci	o 1 044 nehody
⇒ nehod na místních komunikacích	o 904 nehody
⇒ nehod ve středu	o 844 nehody
⇒ nehod, kdy řidič ujel	o 754 nehody
⇒ nehod pouze s hmotnou škodou	o 749 nehod
⇒ nehod na silnicích II. tříd	o 655 nehod apod.

V porovnání s minulým rokem zůstaly 2% měsíčně sledovaných položek na stejné hodnotě, pokles evidujeme u 42% měsíčně sledovaných položek, zejména:

⇒ nehody na neposypaném náledí, ujetém sněhu	o 2 350 nehod
⇒ nehody při nepřiměřené rychlosti jízdy	o 1 850 nehod
⇒ nehody na souvislé sněhové vrstvě, rozbředlém sněhu	o 1 404 nehody
⇒ nehody na posypaném náledí, ujetém sněhu	o 1 068 nehod
⇒ nehody ve dne za zhoršené viditelnosti	o 883 nehody
⇒ nehody končící srážkou s pevnou překážkou	o 688 nehod
⇒ nehody v úterý	o 678 nehod
⇒ nehody na mokřem povrchu	o 509 nehod
⇒ nehody v noci, s veřejným osvětlením, zhoršené podmínky	o 305 nehod
⇒ nehody při závadě komunikace	o 282 nehody
⇒ nehody zaviněné nákladním automobilem sólo	o 259 nehod atd.

Počet usmrčených byl vyšší u 50 % měsíčně sledovaných ukazatelů, u 21% zůstal na úrovni roku 2013. Počet usmrčených vzrostl zejména u nehod:

⇒ nehody zaviněné řidičem motorového vozidla	o 54 osob
⇒ nehody soukromých vozidel nevyužívaných k výdělečné činnosti	o 53 osob
⇒ nehody mimo obec	o 45 osob
⇒ nehody osobních automobilů bez přívěsu	o 45 osob
⇒ nehody na suchém neznečištěném povrchu	o 40 osob
⇒ nehody ve dne za nezhoršené viditelnosti	o 33 osoby
⇒ nehody končící srážkou s jedoucím nekolejovým vozidlem	o 33 osoby atd.

Nejvyšší pokles u měsíčně sledovaných položek se projevil především u těchto nehod:

⇒ nehody končící srážkou s chodcem	o 26 osob
⇒ nehody zaviněné nákladním automobilem sólo	o 11 osob
⇒ nehody na souvislé sněhové vrstvě, rozbředlém sněhu	o 10 osob
⇒ nehody zaviněné chodcem	o 9 osob
⇒ nehody zaviněné vozidly registrovanými mimo ČR	o 8 osob
⇒ nehody, kdy řidič ujel	o 7 osob
⇒ nehody na posypaném náledí, ujetém sněhu	o 6 osob
⇒ nehody v noci, s veřejným osvětlením, zhoršené podmínky	o 6 osob
⇒ nehody na sledovaných komunikacích vybraných měst	o 6 osoby
⇒ nehody, kdy viník byl pod vlivem omamných látek	o 6 osob

Nejvíce nehod zavinili řidiči motorových vozidel – 84,8% z celkového počtu nehod, největší zvýšení počtu nehod (o 1 064 nehod, tj. o 15,7%) zaznamenáváme u nehod zaviněných lesní zvěří a domácími zvířaty. U motorových vozidel stouply především počty nehod zaviněných řidiči motocyklů (o 142 nehod, tj. o 9,6%). Za pozornost stojí snížení počtu nehod zaviněných nákladními automobily o 308. U řidičů nemotorových vozidel došlo k navýšení počtu zaviněných nehod cyklistů o 194 nehod (o 8,1%).

K usmrcení došlo u nehod zaviněných:

⇒ ZAVINĚNO	POČET USMRCENÝCH OSOB	ROZDÍL
⇒ řidiči osobních automobilů	432	43
⇒ řidiči motocyklů	58	19
⇒ řidiči nákladních automobilů sólo	42	-11
⇒ cyklisty	29	4
⇒ řidiči nákladních automobilů s návěsem	23	10
⇒ chodci	13	-9
⇒ neznámými řidiči	10	-7
⇒ řidiči autobusů	6	-1
⇒ řidiči tramvají	3	2
⇒ řidiči nákladních automobilů s přívěsem	2	-4
⇒ technickou závadou vozidla	2	2
⇒ řidiči motocyklů do 50ccm	2	1
⇒ řidiči traktorů	2	1
⇒ řidiči pojezdových pracovních strojů	2	1
⇒ jiným účastníkem	1	

⇒ řidiči mopedů	1	
⇒ jiným zaviněním	1	-1

V roce 2014 jsme zaznamenali 14 208 případů (tj. 16,5% z celkového počtu nehod), kdy viník nehody z místa ujel. Přitom bylo 10 osob usmrceno a dalších 784 zraněno. Počet těchto nehod je vyšší o 754 (tj. o 5,6%), počet usmrcených je o 7 osob nižší a o 31 osobu je nižší počet zraněných.

V následující tabulce je uvedena závažnost nehod (tj. počet usmrcených osob připadajících na 1 000 nehod) u vybraných druhů vozidel.

Nejhorší ukazatel je u motocyklů, kde na 1 000 nehod připadá 35,6 usmrcených osob. **Průměrná hodnota tohoto ukazatele v České republice v roce 2014 představuje 7,33 usmrcených osob připadajících na 1 000 nehod (tj. o 0,42 usmrcených osob více, než v roce 2013).** Pro porovnání uvádím, že u nehod zaviněných řidiči motorových vozidel má hodnotu 7,99, u řidičů nemotorových vozidel je hodnota 10,96 a u chodců má tento ukazatel hodnotu 10,6 usmrcených na 1000 nehod.

DRUH VOZIDLA; ROK 2014	ZÁVAŽNOST NEHOD
motocykl	35,63
tramvaj	21,89
osobní automobil s přívěsem	14,59
motocykl do 50 ccm	13,61
jízdní kolo	11,19
nákladní automobil s návěsem	9,51
osobní automobil bez přívěsu	9,39
traktor	8,33
nákladní automobil sólo	6,49
autobus	6,08
nákladní automobil s přívěsem	2,89
Nezjištěno, řidič ujel	0,71

Řidiči s cizí státní příslušností zavinili v roce 2014 na území ČR 5 226 nehod (tj. 7,17% z počtu nehod zaviněných řidiči motorových vozidel). Při těchto nehodách přišlo o život 42 osob (tj. 7,21% z celkového počtu) a dalších 1 572 bylo zraněno. V porovnání s rokem 2013 zavinili cizinci o 89 nehod více, počet usmrcených byl o 2 osoby nižší a počet zraněných byl vyšší o 301 osobu. Nejvíce těchto nehod se stalo v hlavním městě Praze – 1 957, nejméně pak v Pardubickém kraji – 86 nehod. Nejvíce nehod bylo zaviněno z důvodu nesprávného způsobu jízdy – 2 882 nehod (tj. 55,15%). Pod vlivem alkoholu zavinili řidiči s cizí státní příslušností 324 nehod (tj. 6,2%).

Nejvíce těchto nehod zavinili slovenští řidiči motorových vozidel – 1 169 nehod (o 59 nehod méně než v roce 2013) a při nich bylo usmrceno 10 lidí (o 2 více než v roce 2013), ukrajinští řidiči zavinili 649 nehod (+76) a 3 osoby při nich zahynuly (o 2 osoby méně), polští řidiči zavinili 591 nehodu (-30) a bylo usmrceno 4 osoby (o 5 osob méně) atd.

Dalších 112 (+34) nehod zavinili řidiči nemotorových vozidel s cizí státní příslušností. Při nich byla usmrčena 1 osoba (+1), 107 osob (+37) bylo zraněno.

Z důvodu technické závady vozidla bylo v roce 2014 zaviněno 467 (+3) nehod (tj. 0,54% z celkového počtu nehod). Při těchto nehodách byly usmrčeny 2 osoby (+2), zraněna byla 101 osoba (+11).

Nejčastější příčinou bylo nesprávné uložení nákladu - celkem 107 (-10) nehod, následuje tzv. jiná technická závada (např.: upadnutí výfuku, rozbití čelního skla, zlomení přední vidlice nebo prasknutí sedla u jednostopých vozidel apod.) – 91 nehoda, z důvodu upadnutí kola evidujeme dalších 76 nehod (při nich jedna usmrčená osoba), následuje defekt pneumatiky způsobený průrazem nebo náhlým únikem vzduchu - 67 nehod, závada provozní brzdy – 36 nehod, závada řízení – 25 nehod, závada závěsu pro přívěs – 21 nehoda s jednou usmrčenou osobou apod.

Průměrná hodnota výše hmotné škody, připadající na jednu nehodu, je 57 457 Kč, tj. o 1 053,- Kč méně než v r. 2013.

Nejvyšších hodnot dosahuje výše škody, připadající na jednu nehodu například u srážky s vlakem (363 563,-Kč), u nehod s požárem vozidla (187 158,-Kč), u nákladních vozidel s návěsem (163 564,-Kč) atd.

U nehod v obci je tato hodnota 46 754,-Kč a mimo obec 83 322,-Kč, podle dnů v týdnu je nejvyšší ve čtvrtek – 60 074,-Kč a nejnižší v neděli – 53 042,-Kč.

Hodnota průměrné výše škody při jedné nehodě podle druhu komunikace:

⇨	dálnice	143 600,-Kč
⇨	silnice I. třídy	87 389,-Kč
⇨	silnice II. třídy	61 926,-Kč
⇨	silnice III. třídy	52 095,-Kč
⇨	sledované komunikace vybraných měst	74 649,-Kč
⇨	místní komunikace	33 978,-Kč
⇨	účelové komunikace	24 701,-Kč

Nejnižších hodnot pak dosahují nehody končící srážkou s chodcem (7 212,-Kč) a zaviněným cyklistou (6 985,-Kč).

Zvýšení počtu nehod zaznamenáváme u pěti kategorií viníků nehod – nejvyšší pak u nehod zaviněných lesním nebo domácím zvířetem a to o 15,69% (o 1 064 nehod).

Snížení pak registrujeme u tří kategorií viníků a nejvyšší u nehod zaviněných závadou komunikace – o 54,76% (o 282 nehody).

## ZAVINĚNÍ NEHODY - POROVNÁNÍ S ROKEM 2013

VINÍK, ZAVINĚNÍ NEHODY; ROK 2014	Rozdíl nehod	Rozdíl v %	Rozdíl usmrčených	Rozdíl v %
Řidičem motorového vozidla	462	0,64	54	10,23
Řidičem nemotorového vozidla	216	8,57	3	11,11
Chodcem	94	8,30	-9	-40,91
Jiným účastníkem	-15	-10,64	0	
Závada komunikace	-282	-54,76	0	
Technickou závadou vozidla	3	0,65	2	200,00
Lesním, domácím zvířetem	1 064	15,69	-3	-300,00
Jiné zavinění	-81	-17,61	-1	-50,00

Méně usmrčených bylo jen v kategorii nehod zaviněných chodci, lesní zvěří a domácími zvířaty a jiným zaviněním. Nárůst počtu usmrčených zaznamenáváme především u nehod zaviněných řidiči motorových vozidel (o 54 osob) a dále u řidičů nemotorových vozidel a u technické závady vozidla (o 3, respektive o 2 osoby). Na stejné úrovni jako v roce 2013 zůstaly počty usmrčených osob u nehod zaviněných jiným účastníkem a závadou komunikace.

V následující tabulce je uvedeno členění nehod a počtu usmrčených osob v závislosti na objemu válců osobních automobilů v roce 2014.

## NEHODY OSOBNÍCH AUTOMOBILŮ PODLE OBJEMOVÉ TŘÍDY

OSOBNÍ AUTOMOBILY; OBJEMOVÁ TŘÍDA, ROK 2014	Počet nehod	tj. %	Počet usmrčených	tj. %	Rozdíl usmrčených	Rozdíl usmrčených v %
do 1 l	867	1,9	6	1,4	-2	-25,0
1,1 až 1,4	13 451	29,3	128	29,6	8	6,7
1,5 až 1,9	20 086	43,8	188	43,5	12	6,8
2 až 3	10 921	23,8	103	23,8	22	27,2
nad 3 litry	543	1,2	7	1,6	3	75,0
celkem OA	45 868	100,0	432	100,0	43	11,1

Počet Počet nehod byl nižší v objemové kategorii 1,1 až 1,4 litru (o 395 nehod) a nad 3 litry (o 57 nehod). Největší zvýšení zaznamenáváme u kategorie 2 až 3 litry (o 327 nehod). Počet usmrčených se snížil v kategorii do 1 litru o 2 osoby a největší zvýšení počtu usmrčených je u objemové třídy 2 až 3 litry (o 22 osob).

Podíl na počtu zaviněných nehod osobními automobily a na usmrčených osobách při těchto nehodách je ukázán na následujících dvou grafech.

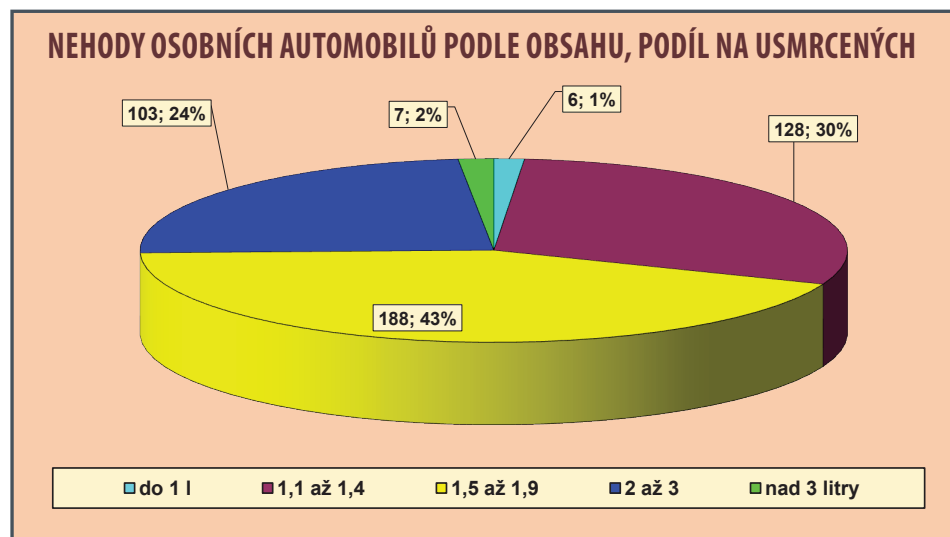
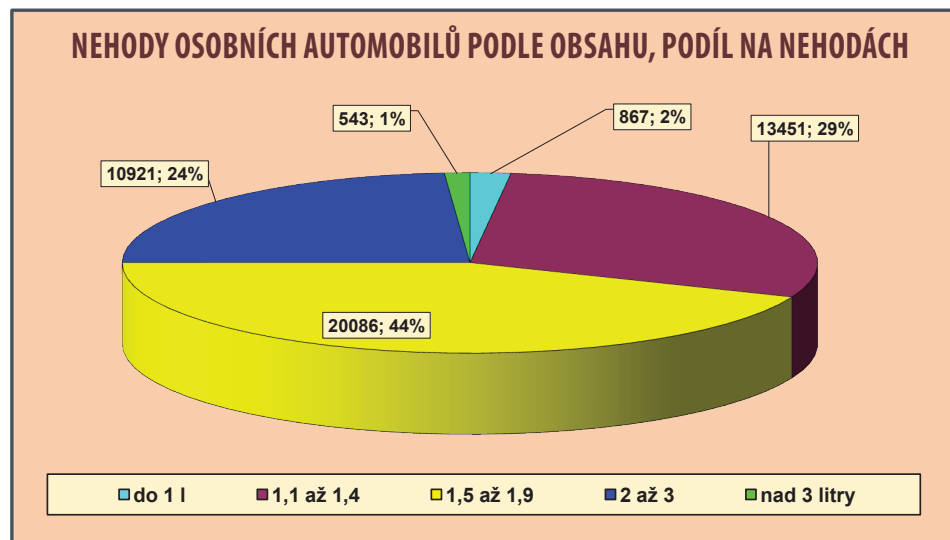

V následující tabulce je uveden počet účastí osobních automobilů na nehodách a následků v těchto vozidlech podle roku výroby osobního automobilu. Z tabulky je patrný poměrně nízký počet nehod zúčastněných vozidel vyrobených před rokem 1995.

### ÚČAST OSOBNÍCH AUTOMOBILŮ PODLE ROKU VÝROBY

ROK VÝROBY	Počet vozidel	tj. %	Usmrceno ve vozidle	tj. %
STARŠÍ NEŽ ROK 1970	14	0,01	0	0,00
1970 - 1979	69	0,07	0	0,00
1980 - 1984	57	0,06	0	0,00
1985 - 1989	423	0,43	5	1,57
1990 - 1994	2 089	2,14	19	5,97
1995 - 1999	15 352	15,70	103	32,39
2000 - 2004	20 933	21,41	74	23,27
2005 - 2010	35 686	36,50	86	27,04
2011-2013	19 785	20,24	30	9,43
2014	3 368	3,44	1	0,31

Nejvyšší podíl na počtu usmrcených osob v osobních automobilech mají automobily vyrobené v rozmezí let 1995 až 1999 (32,39%), následují vozidla vyrobená v letech 2005 až 2010 (27,04%) a pak vozidla vyrobená v letech 2000 až 2004 (23,27%). To také znamená, že vozidla vyrobená v letech 1995 až 2010 se na počtu usmrcených ve vozidlech podílejí více jak 82%.

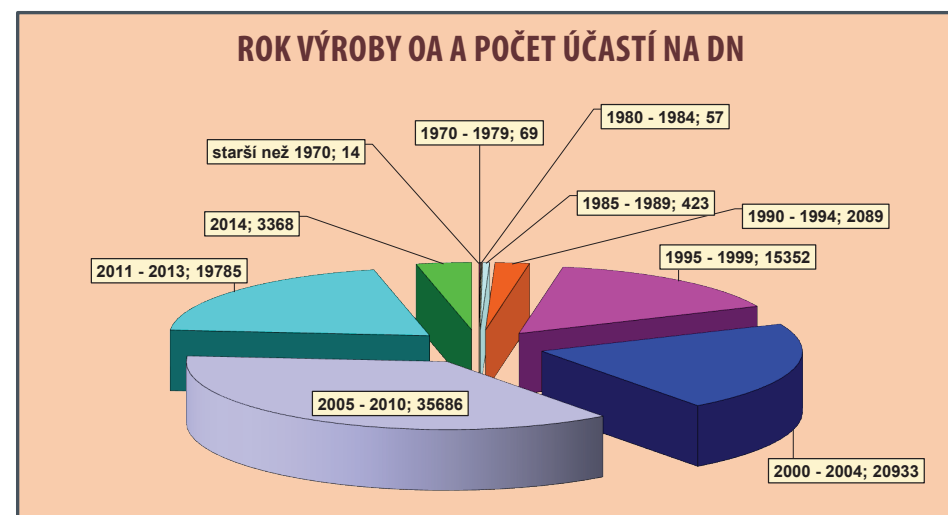

## ROK VÝROBY A USMRCENÍ VE VOZIDLE

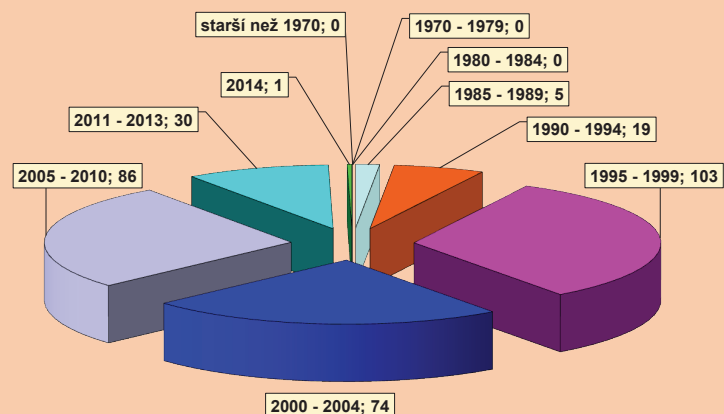

V následující tabulce je uvedeno členění nehod a jejich následků u nehod zaviněných řidiči nákladních automobilů podle hmotnostních kategorií.

### ZAVINĚNÉ NEHODY NÁKLADNÍCH AUTOMOBILŮ PODLE HMOTNOSTNÍ TŘÍDY

NÁKLADNÍ AUTOMOBILY HMOTNOSTNÍ TŘÍDA; ROK 2014	Počet nehod	Rozdíl počtu nehod	Usmrceno	Rozdíl usmrcených	Rozdíl počtu nehod v %	Rozdíl usmrcených v %
do 3,5 t	4 501	-34	32	-9	-0,7	-22,0
3,6 až 7,5 tun	882	-70	1	-1	-7,4	-50,0
7,6 až 11,9	1 314	-13	7	5	-1,0	250,0
nad 12 tun	2 973	-169	29	2	-5,4	7,4
nezjištěno	76	-28	0	0	-26,9	***
<b>CELKEM</b>	<b>9 746</b>	<b>-314</b>	<b>69</b>	<b>-3</b>	<b>-3,1</b>	<b>-4,2</b>
z toho NA nad 3,5 t	5 169	-252	37	6	-4,6	19,4

Snížení počtu nehod zaznamenáváme ve všech hmotnostních třídách a největší absolutní snížení připadá na kategorii nad 12t a to 169 nehod. Nejvíce nehod zavinili řidiči nákladních automobilů kategorie do 3,5 t a na celkovém počtu usmrcených osob při těchto nehodách se podílejí více jak 46%.

Řidiči nákladních automobilů kategorie nad 3,5 t zavinili celkem 5 169 nehod (53% z celkového počtu) a na jimi zaviněné nehody připadá 37 usmrcených osob (tj. 53,6% z celkového počtu). Počet usmrcených byl vyšší v kategoriích 7,6t až 12t (+5) a nad 12t (+2).

## PODÍL NÁKLADNÍCH AUTOMOBILŮ NA ZAVINĚNÝCH NEHODÁCH

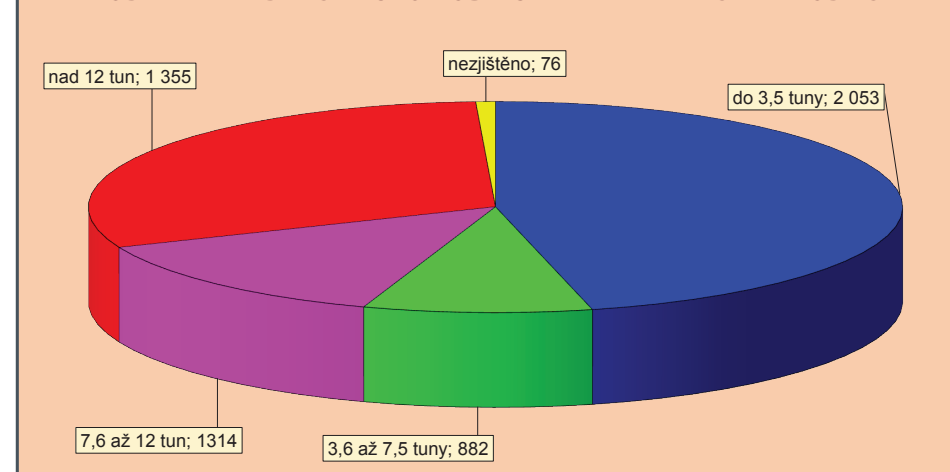

## PODÍL NÁKLADNÍCH AUTOMOBILŮ NA USMRCENÝCH OSOBÁCH

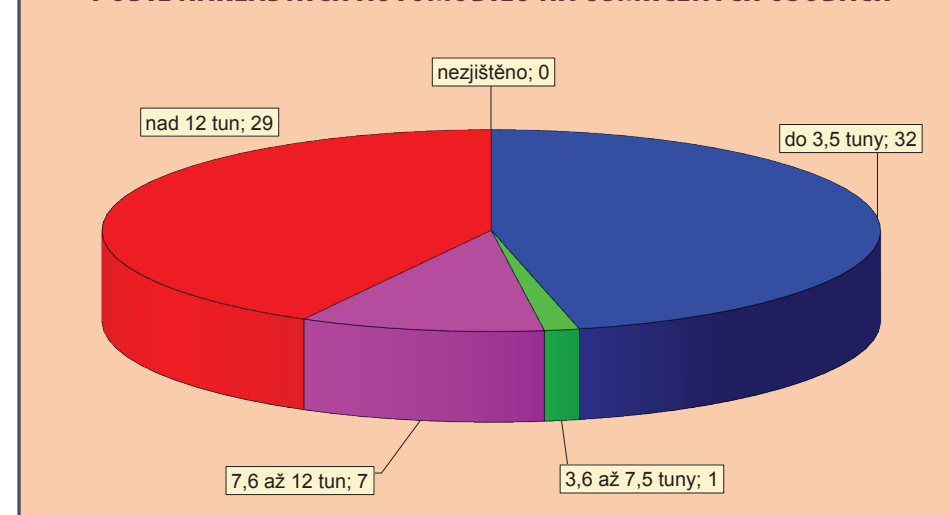

Porovnání počtu nehod a jejich následků v závislosti na objemu válců motocyklů je v následující tabulce.

#### NEHODY ZAVINĚNÉ MOTOCYKLY PODLE OBJEMOVÉ TŘÍDY (i technickou závadou)

MOTOCYKLY OBJEMOVÁ TŘÍDA; ROK 2014	Počet nehod	Počet usmrcených	Rozdíl nehod	Rozdíl usmrcených
do 100 ccm	277	4	51	-1
101 - 450 ccm	205	12	51	10
460 - 850 ccm	589	18	22	-3
0,86 - 1,25 l	360	21	12	15
nad 1,25 litru	117	1	7	-2
nezjištěno	72	2	-6	0
<b>Celkem</b>	<b>1 620</b>	<b>58</b>	<b>137</b>	<b>19</b>

Nejvíce nehod připadá na objemovou třídu 460 až 850 ccm, Nejvíce usmrcených je v kategorii 860 až 1250 ccm. Oproti roku 2013 došlo ke snížení počtu usmrcených osob u objemových tříd do 100 ccm, 850 až 1250 ccm a nad 1250 ccm. Ke zvýšení došlo ve dvou objemových třídách a to v objemové třídě 860 až 1250 ccm o 15 osob a v objemové třídě 101 až 450 ccm o 10 osob.

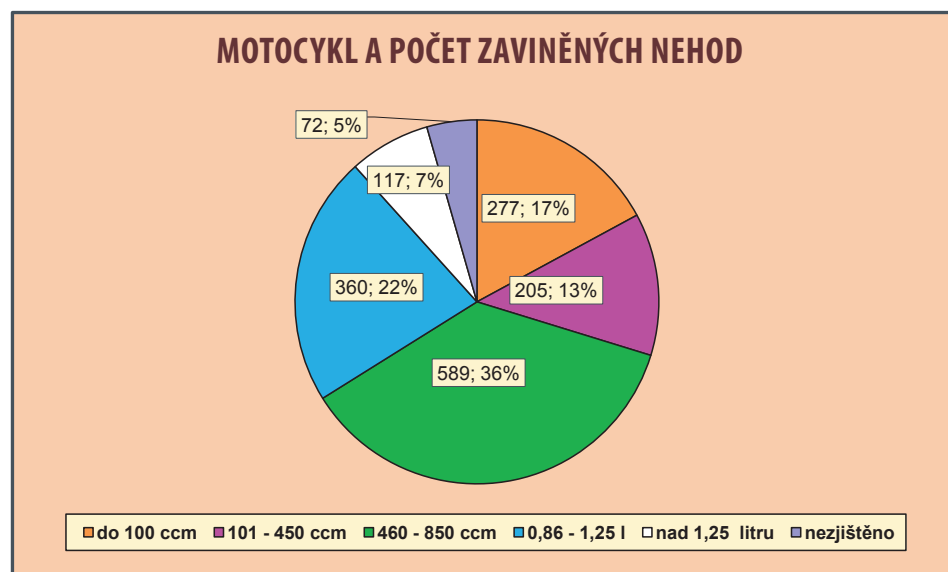
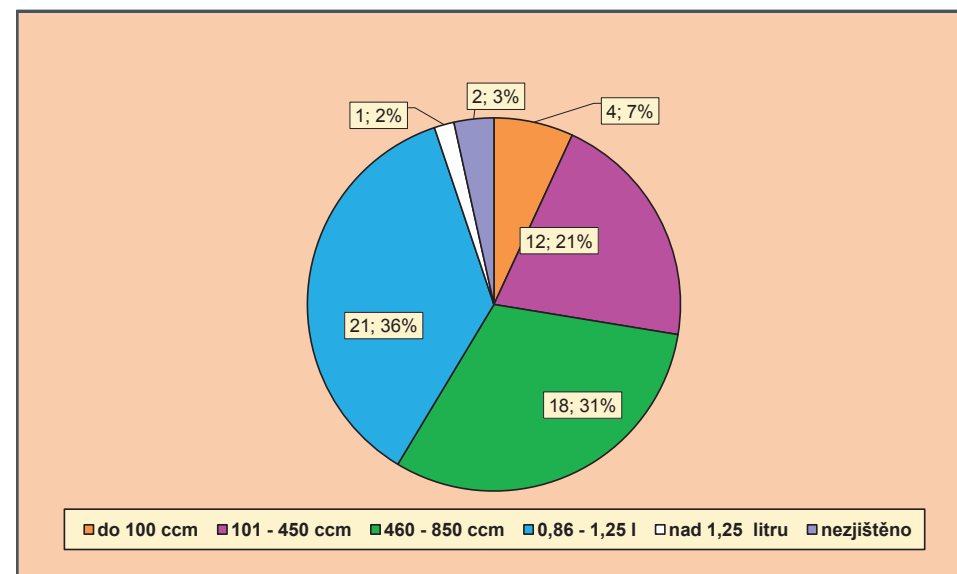

## 2. HLAVNÍ PŘÍČINY NEHOD

Tato kapitola je rozdělena do čtyř základních částí:

### 2.1. Hlavní příčiny nehod zaviněných řidiči motorových vozidel

### 2.2. Hlavní příčiny nehod zaviněných řidiči nemotorových vozidel

### 2.3. Nehody zaviněné pod vlivem alkoholu

### 2.4. Nehody zaviněné chodci

### 2.1. Hlavní příčiny nehod zaviněných řidiči motorových vozidel

Počty nehod a počty usmrcených osob podle sledovaných hlavních příčin nehod řidičů motorových vozidel jsou v níže uvedené tabulce.

#### HLAVNÍ PŘÍČINY NEHOD ŘIDIČŮ MOTOROVÝCH VOZIDEL

HLAVNÍ PŘÍČINA NEHODY ROK 2014	Počet nehod	tj. %	Počet usmrcených	tj. %	Rozdíl usmrcených
NEPŘIMĚŘENÁ RYCHLOST	12 783	17,5	241	41,4	32
NESPRÁVNÉ PŘEDJÍŽDĚNÍ	1 517	2,1	33	5,7	10
NEDÁNÍ PŘEDNOSTI	12 751	17,5	79	13,6	1
NESPRÁVNÝ ZPŮSOB JÍZDY	45 790	62,9	229	39,3	11

Nejčastější hlavní příčinou nehod řidičů motorových vozidel zůstává i nadále nesprávný způsob jízdy (téměř 63% z počtu těchto nehod) a druhý nejvyšší počet usmrcených osob.

V porovnání s rokem 2013 je nižší jen počet nehod zaviněných z důvodu nepřiměřené rychlosti jízdy (o 1 850 nehod, tj. o 12,6%). U ostatních hlavních příčin zaznamenáváme nárůst a největší relativní zvýšení je u nesprávného způsobu jízdy (o 1 768 nehod, tj. o 4,1%). Počet usmrcených se zvýšil u všech hlavních příčin a největší nárůst zaznamenáváme u nepřiměřené rychlosti jízdy a to o 32 osob (o 15,3%).

V následujících tabulkách jsou uvedeny nejčtenější a nejtragičtější příčiny nehod řidičů motorových vozidel.

Nejčtenější příčinou nehod řidičů motorových vozidel v roce 2014 bylo opět nevěnování potřebné pozornosti řízení vozidla - tvoří téměř pětinu počtu nehod řidičů (19,3%), nedodržení bezpečné vzdálenosti za vozidlem (9,3%) a nesprávné otáčení nebo couvání (9,1%). Tyto tři příčiny tak představují téměř 38% (přesně 37,7%) celkového počtu nehod řidičů motorových vozidel.

POŘADÍ	NEJČTENĚJŠÍ PŘÍČINY NEHOD ŘIDIČŮ MOTOROVÝCH VOZIDEL; ROK 2014	Počet nehod
1.	řidič se plně nevěnoval řízení vozidla	14 098
2.	nedodržení bezpečné vzdálenosti za vozidlem	6 757
3.	nesprávné otáčení nebo couvání	6 583
4.	jiný druh nesprávného způsobu jízdy	6 570
5.	nepřizpůsobení rychlosti stavu vozovky	5 360
6.	nepřizpůsobení rychlosti dopravně technickému stavu vozovky	4 415
7.	nezvládnutí řízení vozidla	4 294
8.	nedání přednosti proti příkazu dopravní značky DEJ PŘEDNOST	3 686
9.	vyhýbání bez dostatečné boční vůle	2 766
10.	jízda po nesprávné straně vozovky, vjetí do protisměru	2 403
11.	nedání přednosti při odbočování vlevo	1 812
12.	nedání přednosti při přejíždění z pruhu do pruhu	1 763
13.	nepřizpůsobení rychlosti vlastnostem vozidla a nákladu	1 291
14.	nedání přednosti proti příkazu dopravní značky STŮJ DEJ PŘEDNOST	1 228
15.	nedání přednosti chodci na vyznačeném přechodu	990

Nejtragičtější příčinou nehod řidičů motorových vozidel v roce 2014 byly nehody zaviněné nepřizpůsobením rychlosti dopravně technickému stavu vozovky (zatačka, klesání, stoupání, šířka) - 19,1%, jízdou po nesprávné straně vozovky, resp. vjetím do protisměru (15,3%), následuje nevěnování potřebné pozornosti řízení vozidla (12,4%) atd. Celkem pak na tyto tři nejtragičtější příčiny připadá 46,7% z celkového počtu usmrcených osob při nehodách zaviněných řidiči motorových vozidel.

POŘADÍ	NEJTRAGIČTĚJŠÍ PŘÍČINY NEHOD ŘIDIČŮ MOTOROVÝCH VOZIDEL; ROK 2014	Počet usmrcených osob
1.	nepřizpůsobení rychlosti dopravně technickému stavu vozovky	111
2.	jízda po nesprávné straně vozovky, vjetí do protisměru	89
3.	řidič se plně nevěnoval řízení vozidla	72
4.	nepřizpůsobení rychlosti stavu vozovky	43
5.	nezvládnutí řízení vozidla	32
6.	nepřizpůsobení rychlosti vlastnostem vozidla a nákladu	26
7.	jiný druh nepřiměřené rychlosti	23
8.	nepřizpůsobení rychlosti viditelnosti	22
9.	při předjíždění došlo k ohrožení protijedoucího řidiče vozidla	18
10.	nedání přednosti proti příkazu dopravní značky DEJ PŘEDNOST	16
11.	nedání přednosti při odbočování vlevo	16
12.	jiný druh nesprávného způsobu jízdy	15
13.	nedání přednosti proti příkazu dopravní značky STŮJ DEJ PŘEDNOST	14
14.	nedání přednosti chodci na vyznačeném přechodu	13
15.	jiné nedání přednosti	13



V roce 2014 došlo proti roku 2013 ke zvýšení počtu nehod u 28 příčin, u jedné příčiny zůstal počet nehod na stejné úrovni (překročení rychlosti stanovené dopravní značkou) a v 18 případech došlo ke snížení počtu nehod.

Nejvyšší zvýšení je u nesprávného otáčení nebo couvání (+535 nehod), nedodržení bezpečné vzdálenosti za vozidlem (+504 nehody), nepřízpůsobení rychlosti dopravně technickému stavu vozovky (+373 nehody), vyhýbání bez dostatečné boční vůle (+370 nehod), nezvládnutí řízení vozidla (+271 nehoda) atd. Nejvyšší pokles nehod byl zaznamenán u nepřízpůsobení rychlosti stavu vozovky (-2 341), jízda po nesprávné straně vozovky, vjetí do protisměru (-98 nehod), řidič se plně nevěnoval řízení vozidla (-53 nehody), jízda na červené světlo (-42 nehody), nedání přednosti proti příkazu dopravní značky STÚJ DEJ PŘEDNOST (-37 nehod) atd.

V porovnání s rokem 2013 došlo k nárůstu usmrčených osob u 21 příčiny a nejvyšší zvýšení evidujeme u nepřízpůsobení rychlosti dopravně technickému stavu vozovky (o 35 osob více), při nevěnování se řízení vozidla (o 12 osob), nezvládnutí řízení vozidla, jiné nedání přednosti a jízda po nesprávné straně vozovky, vjetí do protisměru (poslední tři příčiny shodně o 9 osob) atd. Na stejné úrovni s rokem 2013 zůstaly smrtelné následky u 10 příčin. Ke snížení počtu usmrčených došlo u 16 příčin a to především u nedání přednosti chodci na vyznačeném přechodu (-10 osob), jiný druh nepřiměřené rychlosti a vjetí na nezpevněnou krajnici (shodně o -7 osob), jiný druh nesprávného způsobu jízdy a nesprávné otáčení nebo couvání (shodně o -6 osob) atd.

V dalších tabulkách je uvedeno pořadí nejčtetnějších a nejtragičtějších nehod zaviněných řidiči osobních a nákladních automobilů, motocyklů a autobusů.

#### PŘÍČINY NEHOD ŘIDIČŮ OSOBNÍCH AUTOMOBILŮ; ROK 2014

POŘADÍ	NEJČETNĚJŠÍ PŘÍČINY NEHOD ŘIDIČŮ OSOBNÍCH AUTOMOBILŮ; ROK 2014	POČET NEHOD
1.	řidič se plně nevěnoval řízení vozidla	7 194
2.	nedodržení bezpečné vzdálenosti za vozidlem	5 439
3.	nepřízpůsobení rychlosti stavu vozovky	4 519
4.	nesprávné otáčení nebo couvání	3 478
5.	nepřízpůsobení rychlosti dopravně technickému stavu vozovky	3 442
6.	nedání přednosti proti příkazu dopravní značky DEJ PŘEDNOST	3 183
7.	nezvládnutí řízení vozidla	2 462
8.	jiný druh nesprávného způsobu jízdy	1 655
9.	nedání přednosti při odbočování vlevo	1 574
10.	jízda po nesprávné straně vozovky, vjetí do protisměru	1 453
11.	nedání přednosti při přejíždění z pruhu do pruhu	1 142
12.	vyhýbání bez dostatečné boční vůle	1 093
13.	nedání přednosti proti příkazu dopravní značky STÚJ DEJ PŘEDNOST	1 027
14.	nepřízpůsobení rychlosti vlastnostem vozidla a nákladu	871
15.	nedání přednosti chodci na vyznačeném přechodu	813

POŘADÍ	NEJTRAGIČTĚJŠÍ PŘÍČINY NEHOD ŘIDIČŮ OSOBNÍCH AUTOMOBILŮ; ROK 2014	POČET USMRČENÝCH OSOB
1.	nepřízpůsobení rychlosti dopravně technickému stavu vozovky	78
2.	jízda po nesprávné straně vozovky, vjetí do protisměru	73
3.	řidič se plně nevěnoval řízení vozidla	43
4.	nepřízpůsobení rychlosti stavu vozovky	38
5.	nezvládnutí řízení vozidla	24
6.	nepřízpůsobení rychlosti vlastnostem vozidla a nákladu	21
7.	jiný druh nepřiměřené rychlosti	18
8.	nepřízpůsobení rychlosti viditelnosti	18
9.	nedání přednosti při odbočování vlevo	15
10.	nedání přednosti proti příkazu dopravní značky DEJ PŘEDNOST	14
11.	jiný druh nesprávného způsobu jízdy	13
12.	při předjíždění došlo k ohrožení protijedoucího řidiče vozidla	13
13.	nedání přednosti proti příkazu dopravní značky STÚJ DEJ PŘEDNOST	12
14.	jiné nedání přednosti	10
15.	nedání přednosti chodci na vyznačeném přechodu	8

POŘADÍ	NEJČETNĚJŠÍ PŘÍČINY NEHOD ŘIDIČŮ OSOBNÍCH AUTOMOBILŮ; ZAVINĚNO TECHNICKOU ZÁVADOU VOZIDLA; ROK 2014	POČET NEHOD (USMRČENÉ OSOBY)
1.	jiná technická závada	30
2.	upadnutí, ztráta kola vozidla (i rezervního)	29
3.	defekt pneumatiky - průrazem, náhlým únikem vzduchu	21
4.	závada provozní brzdy	20
5.	nesprávné uložení nákladu	16
6.	závada řízení	11
7.	závada závěsu pro přívěs	8
8.	neúčinná nebo nefungující parkovací brzda	3
9.	optřebením běhounu pláště pod stanovenou mez	3
10.	zablokování kol v důsledku mechanické závady vozidla	3
11.	lom závěsu kola, pružiny	1
12.	utržená spojovací hřídel	1

**PŘÍČINY NEHOD ŘIDIČŮ NÁKLADNÍCH AUTOMOBILŮ; ROK 2014**

POŘADÍ	NEJČETNĚJŠÍ PŘÍČINY NEHOD ŘIDIČŮ NÁKLADNÍCH AUTOMOBILŮ; ROK 2014	POČET NEHOD
1.	řidič se plně nevěnoval řízení vozidla	2 434
2.	nesprávné otáčení nebo couvání	1 174
3.	nedodržení bezpečné vzdálenosti za vozidlem	866
4.	jiný druh nesprávného způsobu jízdy	615
5.	nepřízpůsobení rychlosti stavu vozovky	546
6.	vyhýbání bez dostatečné boční vůle	546
7.	nezvládnutí řízení vozidla	485
8.	nedání přednosti při přejíždění z pruhu do pruhu	371
9.	vjetí na nezpevněnou krajnici	336
10.	nedání přednosti proti příkazu dopravní značky DEJ PŘEDNOST	267
11.	nepřízpůsobení rychlosti dopravně technickému stavu vozovky	261
12.	jízda po nesprávné straně vozovky, vjetí do protisměru	247
13.	nepřízpůsobení rychlosti vlastnostem vozidla a nákladu	198
14.	nedání přednosti při odbočování vlevo	142
15.	samovolné rozjetí nezajištěného vozidla	140

POŘADÍ	NEJTRAGIČTĚJŠÍ PŘÍČINY NEHOD ŘIDIČŮ NÁKLADNÍCH AUTOMOBILŮ; ROK 2014	POČET USMRČENÝCH OSOB
1.	řidič se plně nevěnoval řízení vozidla	18
2.	jízda po nesprávné straně vozovky, vjetí do protisměru	9
3.	nepřízpůsobení rychlosti dopravně technickému stavu vozovky	5
4.	jiný druh nepřiměřené rychlosti	5
5.	nepřízpůsobení rychlosti hustotě provozu	4
6.	jiné nedání přednosti	3
7.	nesprávné otáčení nebo couvání	2
8.	nepřízpůsobení rychlosti stavu vozovky	2
9.	nezvládnutí řízení vozidla	2
10.	nedání přednosti proti příkazu dopravní značky DEJ PŘEDNOST	2
11.	nedání přednosti proti příkazu dopravní značky STŮJ DEJ PŘEDNOST	2
12.	nedání přednosti chodci na vyznačeném přechodu	2
13.	nepřízpůsobení rychlosti viditelnosti	2
14.	nedání přednosti při odboč.vlevo souběžně jedouc.voz.	2
15.	při předjíždění došlo k ohrožení protijedoucího řidiče vozidla	2

POŘADÍ	NEJČETNĚJŠÍ PŘÍČINY NEHOD ŘIDIČŮ NÁKLADNÍCH AUTOMOBILŮ; ZAVINĚNO TECHNICKOU ZÁVADOU VOZIDLA; ROK 2014	POČET NEHOD (USMRČENÉ OSOBY)
1.	nesprávné uložení nákladu	44
2.	defekt pneumatiky - průrazem, náhlým únikem vzduchu	37
3.	upadnutí, ztráta kola vozidla (i rezervního)	35 (1)
4.	jiná technická závada	28
5.	závada závěsu pro přívěs	12 (1)
6.	závada řízení	10
7.	závada provozní brzdy	10
8.	lom závěsu kola, pružiny	4
9.	optřebenění běhounu pláště pod stanovenou mez	3
10.	utržená spojovací hřídel	3
11.	zablokování kol v důsledku mech. závady vozidla	2
12.	nezajištěná, poškozená bočnice (i u přívěsu)	2
13.	neúčinná nebo nefungující parkovací brzda	1
14.	nepřipojení/poškození spojovací hadice pro brzdění přípoj. vozidla	1

**PŘÍČINY NEHOD ŘIDIČŮ MOTOCYKLŮ; ROK 2014**

POŘADÍ	NEJČETNĚJŠÍ PŘÍČINY NEHOD ŘIDIČŮ MOTOCYKLŮ; ROK 2014	POČET NEHOD
1.	nepřízpůsobení rychlosti dopravně technickému stavu vozovky	472
2.	nedodržení bezpečné vzdálenosti za vozidlem	189
3.	nezvládnutí řízení vozidla	172
4.	řidič se plně nevěnoval řízení vozidla	132
5.	nepřízpůsobení rychlosti stavu vozovky	128
6.	nepřízpůsobení rychlosti vlastnostem vozidla a nákladu	119
7.	nepřízpůsobení rychlosti hustotě provozu	47
8.	jízda po nesprávné straně vozovky, vjetí do protisměru	42
9.	jiný druh nesprávného způsobu jízdy	41
10.	jiný druh nepřiměřené rychlosti	37
11.	předjíždění vlevo vozidla odbočujícího vlevo	37
12.	nedání přednosti proti příkazu dopravní značky DEJ PŘEDNOST	26
13.	při předjíždění došlo k ohrož. předjížděného řidiče vozidla	19
14.	vyhýbání bez dostatečné boční vůle	18
15.	při předjíždění došlo k ohrožení protijedoucího řidiče vozidla	16

POŘADÍ	NEJTRAGIČTĚJŠÍ PŘÍČINY NEHOD ŘIDIČŮ MOTOCYKLŮ; ROK 2014	POČET USMRČENÝCH OSOB
1.	nepřízpůsobení rychlosti dopravně technickému stavu vozovky	25
2.	jízda po nesprávné straně vozovky, vjetí do protisměru	5
3.	nezvládnutí řízení vozidla	3
4.	nepřízpůsobení rychlosti stavu vozovky	3
5.	nepřízpůsobení rychlosti vlastnostem vozidla a nákladu	3
6.	při předjíždění došlo k ohrožení protijedoucího řidiče vozidla	3
7.	nedodržení bezpečné vzdálenosti za vozidlem	2
8.	předjíždění vlevo vozidla odbočujícího vlevo	2
9.	při předjíždění došlo k ohrož. předjížděného řidiče vozidla	2
10.	nepřízpůsobení rychlosti viditelnosti	2
11.	předjíždění bez dostatečného rozhledu	2
12.	nepřízpůsobení rychlosti bočnímu, nárazovému větru	2
13.	řidič se plně nevěnoval řízení vozidla	1
14.	nepřízpůsobení rychlosti hustotě provozu	1
15.	nedání přednosti chodci na vyznačeném přechodu	1
16.	jízda na červené světlo	1

POŘADÍ	NEJČETNĚJŠÍ PŘÍČINY NEHOD ŘIDIČŮ MOTOCYKLŮ; ZAVINĚNO TECHNICKOU ZÁVADOU VOZIDLA; ROK 2014	POČET NEHOD (USMRČENÉ OSOBY)
1.	závada řízení	2 (0)
2.	defekt pneumatiky - průrazem, náhlým únikem vzduchu	1 (0)
3.	zablokování kol v důsledku mech. závady vozidla	1 (0)
4.	jiná technická závada	1 (0)

#### PŘÍČINY NEHOD ŘIDIČŮ AUTOBUSŮ; ROK 2014

POŘADÍ	NEJČETNĚJŠÍ PŘÍČINY NEHOD ŘIDIČŮ AUTOBUSŮ; ROK 2014	POČET NEHOD
1.	řidič se plně nevěnoval řízení vozidla	255
2.	vyhýbání bez dostatečné boční vůle	138
3.	nedodržení bezpečné vzdálenosti za vozidlem	99
4.	nesprávné otáčení nebo couvání	80
5.	jiný druh nesprávného způsobu jízdy	65
6.	jízda po nesprávné straně vozovky, vjetí do protisměru	50
7.	nepřízpůsobení rychlosti stavu vozovky	41
8.	nedání přednosti při přejíždění z pruhu do pruhu	41
9.	nezvládnutí řízení vozidla	38
10.	nedání přednosti proti příkazu dopravní značky STŮJ DEJ PŘEDNOST	21
11.	nedání přednosti chodci na vyznačeném přechodu	18
12.	vjetí na nezpevněnou krajnici	13
13.	nepřízpůsobení rychlosti hustotě provozu	12
14.	nepřízpůsobení rychlosti vlastnostem vozidla a nákladu	12
15.	nedání přednosti při zařazování do proudu jedouc.voz.	12

POŘADÍ	NEJTRAGIČTĚJŠÍ PŘÍČINY NEHOD ŘIDIČŮ AUTOBUSŮ; ROK 2014	POČET USMRČENÝCH OSOB
1.	řidič se plně nevěnoval řízení vozidla	3
2.	nesprávné otáčení nebo couvání	1
3.	nezvládnutí řízení vozidla	1
4.	nedání přednosti chodci na vyznačeném přechodu	1

POŘADÍ	NEJČETNĚJŠÍ PŘÍČINY NEHOD ŘIDIČŮ AUTOBUSŮ; ZAVINĚNO TECHNICKOU ZÁVADOU VOZIDLA; ROK 2014	POČET NEHOD (USMRČENÉ OSOBY)
1.	jiná technická závada	9
2.	defekt pneumatiky - průrazem, náhlým únikem vzduchu	4
3.	závada provozní brzdy	2
4.	závada řízení	1
5.	neúčinná nebo nefungující parkovací brzda	1

## 2.2. Hlavní příčiny nehod zaviněných řidiči nemotorových vozidel

Řidiči nemotorových vozidel v roce 2014 zavinili 2 737 nehod (o 216 více) a při jimi zaviněných nehodách zahynulo 30 osob (o 3 osoby více než v roce 2013), 284 bylo těžce zraněno (o 12 méně než v roce 2013) a 2 136 bylo lehce zraněno (o 159 osob více).

Nejpočetnější skupinou této kategorie jsou cyklisté, kteří zavinili 2 591 nehodu (o 194 více) a zemřelo při nich 29 osob (o 4 více), 278 osob bylo zraněno těžce (o 18 méně) a 2 072 bylo zraněno lehce (o 154 více). Přes 79% nehod zavinili cyklisté v obcích. Na nehodách této kategorie účastníků silničního provozu se podílejí i děti, které zavinily 264 nehody (o 42 nehody více) a tyto nehody si vyžádaly 1 usmrcenou osobu (stejně jako v roce 2013) a 238 zraněných osob (o 41 osobu více).

Cyklisté tvoří velkou většinu v této kategorii řidičů nemotorových vozidel a proto uvádím jejich hlavní příčiny nehod. Co do četnosti jednotlivých hlavních příčin nehod cyklistů je na první pozici nesprávný způsob jízdy (67%), přes 19% připadá na nedání přednosti v jízdě, více jak 13% připadá na nepřiměřenou rychlost jízdy a necelého půl procenta na nesprávné předjíždění.

### HLAVNÍ PŘÍČINY NEHOD CYKLISTŮ

HLAVNÍ PŘÍČINA NEHODY ROK 2014	Počet nehod	tj. %	Počet usmrcených	tj. %	Rozdíl usmrcených
NEPŘIMĚŘENÁ RYCHLOST	343	13,3	9	31,0	7
NESPRÁVNÉ PŘEDJÍŽDĚNÍ	10	0,4	0	0,0	0
NEDÁNÍ PŘEDNOSTI	498	19,3	9	31,0	-3
NESPRÁVNÝ ZPŮSOB JÍZDY	1 729	67,0	11	38,0	0

Nejvíce usmrcených (11 osob, tj. 38%) bylo u nehod zaviněných nesprávným způsobem jízdy (stejně jako v roce 2013). V porovnání s rokem 2013 bylo méně usmrcených v kategorii nedání přednosti v jízdě (snížení o 3 osoby) a naopak nárůst je u nepřiměřené rychlosti jízdy a to o 7 osob.

Pro informaci jsou dále uvedeny nejčastější a nejtragičtější příčiny nehod cyklistů v roce 2014

POŘADÍ	NEJČETNĚJŠÍ PŘÍČINY NEHOD ŘIDIČŮ JÍZDNÍCH KOL; ROK 2014	POČET NEHOD
1.	nezvládnutí řízení vozidla	750
2.	řidič se plně nevěnoval řízení vozidla	511
3.	nedání přednosti při vjíždění na silnici	177
4.	jiný druh nesprávného způsobu jízdy	170
5.	nepřízpůsobení rychlosti dopravně technickému stavu vozovky	164

6.	nedání přednosti proti příkazu dopravní značky DEJ PŘEDNOST	125
7.	jízda po nesprávné straně vozovky, vjetí do protisměru	120
8.	nepřízpůsobení rychlosti stavu vozovky	73
9.	nedodržení bezpečné vzdálenosti za vozidlem	52
10.	nedání přednosti proti příkazu dopravní značky STŮJ DEJ PŘEDNOST	49
11.	jiný druh nepřiměřené rychlosti	47
12.	vyhýbání bez dostatečné boční vůle	46
13.	nepřízpůsobení rychlosti vlastnostem vozidla a nákladu	44
14.	chyby při udání směru jízdy	42
15.	nedání přednosti při odbočování vlevo	39

Nejčastější příčinou nehod cyklistů bylo nezvládnutí řízení vozidla (jízdniho kola) – 28,9% a nevěnování potřebné pozornosti řízení vozidla – 19,7% (a tyto dvě příčiny se podílejí téměř 1/2 (48,7%) na celkovém počtu nehod.

Všechny další příčiny nehod zaviněných cyklisty jsou pod hranicí 7%.

POŘADÍ	NEJTRAGIČTĚJŠÍ PŘÍČINY NEHOD ŘIDIČŮ JÍZDNÍCH KOL; ROK 2014	POČET USMRCENÝCH OSOB
1.	nezvládnutí řízení vozidla	4
2.	řidič se plně nevěnoval řízení vozidla	4
3.	nepřízpůsobení rychlosti dopravně technickému stavu vozovky	4
4.	nedání přednosti při vjíždění na silnici	3
5.	nedání přednosti proti příkazu dopravní značky DEJ PŘEDNOST	3
6.	nepřízpůsobení rychlosti vlastnostem vozidla a nákladu	3
7.	chyby při udání směru jízdy	2
8.	jiný druh nesprávného způsobu jízdy	1
9.	nedání přednosti proti příkazu dopravní značky STŮJ DEJ PŘEDNOST	1
10.	jiný druh nepřiměřené rychlosti	1
11.	jiné nedání přednosti	1
12.	nedání přednosti chodci na vyznačeném přechodu	1
13.	nepřízpůsobení rychlosti viditelnosti	1

Nejtragičtější příčinou nehod cyklistů bylo nezvládnutí řízení jízdního kola, nevěnování se řízení jízdního kola, nepřizpůsobení rychlosti dopravně technickému stavu vozovky (shodně po 4 usmrcených, tj. po 13,8%). Tyto uvedené tři příčiny se tak podílejí na počtu usmrcených osob zaviněných cyklisty 41,4%.

Nepříznivým specifikem nehod zaviněných cyklisty je vysoký podíl nehod zaviněných pod vlivem alkoholu – v roce 2014 zavinili 786 nehod pod vlivem alkoholu, tj. 30,3% z celkového počtu jimi zaviněných nehod (více jak každá 3. nehoda zaviněná cyklisty).

Oproti roku 2013 se počet těchto nehod zvýšil o 63 nehody.

POŘADÍ	NEJČETNĚJŠÍ PŘÍČINY NEHOD ŘIDIČŮ JÍZDNÍCH KOL; ZAVINĚNO TECHNICKOU ZÁVADOU VOZIDLA; ROK 2014	POČET NEHOD (USMRCENÉ OSOBY)
1.	jiná technická závada	4
2.	závada řízení	2
3.	defekt pneumatiky - průrazem, náhlým únikem vzd.	1
4.	upadnutí, ztráta kola vozidla (i rezervního)	1
5.	zablokování kol v důsledku mech. závady vozidla	1
6.	lom závěsu kola, pružiny	1

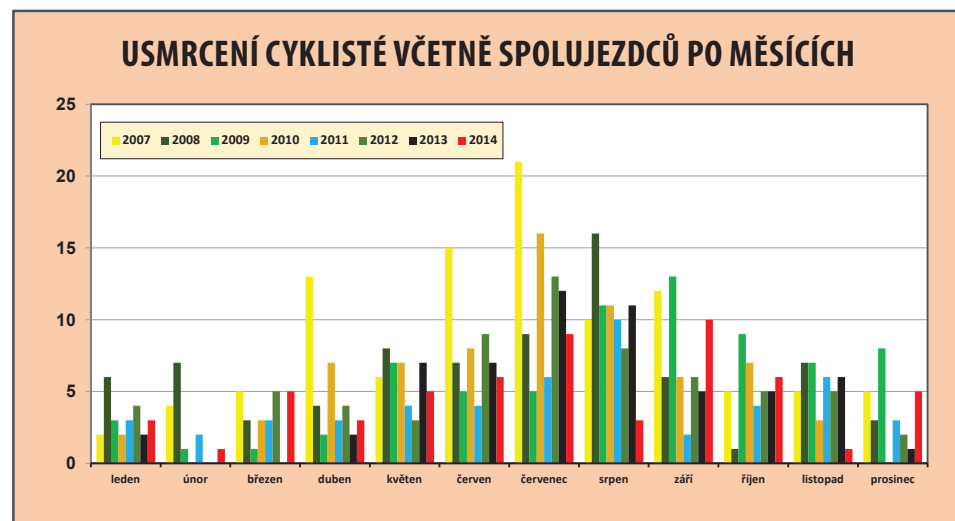

## 2.3. Nehody zaviněné pod vlivem alkoholu

Policie ČR v roce 2014 evidovala 4 637 nehod zaviněných pod vlivem alkoholu (tj. 6% z celkového počtu), při kterých bylo usmrceno 63 osob (tj. 10,05 % z celkového počtu) a dalších 2 366 osob bylo zraněno. V porovnání s rokem 2013 je počet těchto nehod nižší o 49, **počet usmrcených je vyšší o 11 osob** a počet zraněných je vyšší o 60 osob. Nejvyšší podíl těchto nehod byl na území Plzeňského, Zlínského a Jihočeského kraje (11,02%, resp. 10,11%, resp. 9,51%). Nejvíce usmrcených při těchto nehodách bylo na území krajů Ústeckého (8 osob), Středočeského a Moravskoslezského kraje (shodně 7 osob). Nejvyšší podíl usmrcených osob při těchto nehodách je ve Zlínském kraji (15,15%), v hlavním městě Praze a v Libereckém kraji – shodně 15 %.

Případů, kdy kontrola na přítomnost návykových látek u řidiče vozidla byla pozitivní, evidovala policie 260 (nárůst o 16 nehod), přitom bylo 6 osob usmrceno (pokles o 8) a dalších 138 osob bylo zraněno (nárůst o 24 osoby).

### NEHODY ZAVINĚNÉ POD VLIVEM ALKOHOLU

KRAJ	CELKEM NEHOD	Z TOHO NEHOD POD VLIVEM ALKOHOLU	tj. %	CELKEM USMRCENO	POD VLIVEM ALKOHOLU	tj. %
Hlavní město Praha	19 080	454	2,38	20	3	15,00
Středočeský kraj	9 752	569	5,83	116	7	6,03
Jihočeský kraj	3 689	351	9,51	63	5	7,94
Plzeňský kraj	2 740	302	11,02	40	6	15,00
Ústecký kraj	7 540	319	4,23	57	8	14,04
Královéhradecký kraj	3 684	232	6,30	34	3	8,82
Jihomoravský kraj	6 228	479	7,69	66	6	9,09
Moravskoslezský kraj	7 289	539	7,39	51	7	13,73
Olomoucký kraj	3 868	305	7,89	27	4	14,81
Zlínský kraj	2 967	300	10,11	33	5	15,15
Kraj Vysočina	2 917	168	5,76	43	1	2,33
Pardubický kraj	3 006	258	8,58	34	4	11,76
Liberecký kraj	3 046	239	7,85	28	3	10,71
Karlovarský kraj	1 507	122	8,10	15	1	6,67
<b>Česká republika</b>	<b>77 313</b>	<b>4 637</b>	<b>6,00</b>	<b>627</b>	<b>63</b>	<b>10,05</b>

## NEHODY ZAVINĚNÉ POD VLIVEM OMAMNÝCH LÁTEK

KRAJ	CELKEM NEHOD	Z TOHO NEHOD POD VLIVEM OMAMNÝCH LÁTEK	tj. %	CELKEM USMRCENO	POD VLIVEM OMAMNÝCH LÁTEK	tj. %
Hlavní město Praha	19 080	36	0,19	20	1	0,00
Středočeský kraj	9 752	30	0,31	116	9	0,00
Jihočeský kraj	3 689	12	0,33	63	3	0,00
Plzeňský kraj	2 740	26	0,95	40	5	5,00
Ústecký kraj	7 540	36	0,48	57	9	1,75
Královéhradecký kraj	3 684	9	0,24	34	1	0,00
Jihomoravský kraj	6 228	39	0,63	66	4	0,00
Moravskoslezský kraj	7 289	23	0,32	51	7	5,88
Olomoucký kraj	3 868	9	0,23	27	2	0,00
Zlínský kraj	2 967	9	0,30	33	1	0,00
Kraj Vysočina	2 917	6	0,21	43	1	0,00
Pardubický kraj	3 006	6	0,20	34	5	0,00
Liberecký kraj	3 046	13	0,43	28	4	0,00
Karlovarský kraj	1 507	6	0,40	15	0	0,00
<b>Česká republika</b>	<b>77 313</b>	<b>260</b>	<b>0,34</b>	<b>627</b>	<b>6</b>	<b>0,96</b>

Z uvedené tabulky dále vyplývá, že více jak každá 16. nehoda je zaviněna pod vlivem alkoholu a každá téměř 10. usmrcená osoba přišla o život při této nehodě. Nejpříznivější podíl v počtu nehod je v hlavním městě Praze (každá 42. nehoda), Ústecký kraj (téměř každá 24. nehoda), Kraj Vysočina a Středočeský kraj (každá více jak 17. nehoda) atd. Na druhé straně pořadí je Plzeňský kraj s každou 9. nehodou a Zlínský kraj s každou téměř 10. nehodou. V pořadí usmrcených osob při těchto nehodách, zaviněných pod vlivem alkoholu, je na tom nejhůře hlavní město Praha, Plzeňský, Olomoucký a Zlínský kraj (každá více jak šestá usmrcená osoba). Nejpříznivější podíl v tomto směru je v Kraji Vysočina (každá 43. usmrcená osoba), ve Středočeském kraji (každá 16. usmrcená osoba) a v Karlovarském kraji (každá 15. usmrcená osoba) atd.

V další tabulce je uvedeno členění nehod zaviněných pod vlivem alkoholu a návykových látek podle hodnoty zjištěné hladiny alkoholu a dále počty pozitivních nálezů návykových (omamných) látek.

## NEHODY ZAVINĚNÉ POD VLIVEM ALKOHOLU NEBO NÁVYKOVÝCH LÁTEK

NEHODY ZAVINĚNÉ POD VLIVEM ALKOHOLU NEBO NÁVYKOVÝCH LÁTEK; ROK 2014	Počet nehod	Rozdíl	Počet usmrcených	Rozdíl
zjištěná hladina alkoholu je nižší než 0,24‰	191	-182	11	7
zjištěná hladina alkoholu je 0,24 až 0,5‰	312	13	2	1
zjištěná hladina alkoholu je 0,51 až 0,8‰	276	-27	2	-2

zjištěná hladina alkoholu je 0,81 až 1,0‰	211	-2	6	4
zjištěná hladina alkoholu je 1,1 až 1,5‰	780	96	9	3
zjištěná hladina alkoholu je 1,51‰ a vyšší	2827	44	31	0
zjištěno požití omamných látek i alkoholu	40	9	2	-2
zjištěno požití omamných látek	220	7	4	-6

Tato tabulka zahrnuje především rozložení nehod zaviněných pod vlivem alkoholu podle zjištěné hladiny alkoholu u viníka nehody.

U nehod, kde kontrola na přítomnost návykových látek u viníka nehody byla pozitivní, eviduje Policie České republiky 220, při kterých byly 4 osoby usmrceny a dalších 121 osob bylo zraněno. Počty usmrcených jsou nižší o 6 osob a počet zraněných je o 19 osob vyšší. Dále je evidováno 40 nehoda (o 9 více), kdy byla zjištěna u viníka přítomnost alkoholu i návykových látek současně. Při těchto nehodách zemřely 2 osoby (o 2 méně) a 17 osob bylo zraněno (o 5 více).

## NEHODY ZAVINĚNÉ POD VLIVEM ALKOHOLU NEBO NÁVYKOVÝCH LÁTEK PO KRAJÍCH

KRAJ	do 0,24‰	0,24-0,5‰	0,6-0,8‰	0,8-1‰	1-1,5‰	1,5‰ a více	alkohol + návykové látky	návykové látky
Hl.m. Praha	30	53	26	23	65	249	8	28
Středočeský	39	43	36	18	85	347	1	29
Jihočeský	18	18	19	14	56	223	3	9
Plzeňský	9	18	17	21	46	182	9	17
Ústecký	21	26	13	20	67	169	3	33
Královéhradecký	11	16	17	10	38	138	2	7
Jihomoravský	15	30	31	23	88	286	6	33
Moravskoslezský	22	29	30	21	88	346	3	20
Olomoucký	8	21	14	15	66	181	0	9
Zlínský	8	21	26	8	38	198	1	8
Vysočina	2	3	6	7	22	126	2	4
Pardubický	1	17	17	7	49	166	1	5
Liberecký	3	10	16	14	48	147	1	12
Karlovarský	4	7	8	10	24	69	0	6
<b>Česká republika</b>	<b>191</b>	<b>312</b>	<b>276</b>	<b>211</b>	<b>780</b>	<b>2827</b>	<b>40</b>	<b>220</b>

Tato tabulka navazuje na předcházející a ukazuje rozložení zaviněných nehod pod vlivem alkoholu a návykových látek v jednotlivých krajích České republiky. Následující dva grafy pak zachycují rozložení těchto nehod a porovnání nehod zaviněných pod vlivem alkoholu v jednotlivých krajích s rokem 2013.

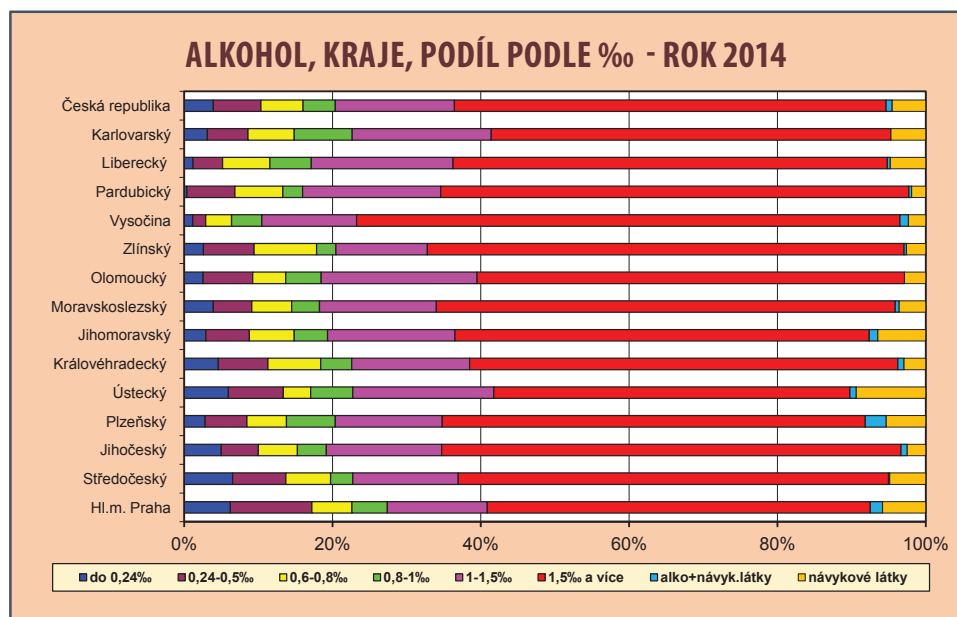

Nejvyšší podíl zaviněných nehod, kdy viník byl pod vlivem alkoholu, je u řidičů jiného druhu vozidla, povozů a jízdy na koni, kteří pod vlivem alkoholu zavinili shodně 33,3% z celkového počtu jimi zaviněných nehod, následují cyklisté (30,3%), řidiči mopedů (19,6%), řidiči jiných nemotorových vozidel (16,7%), chodci (15,7%), řidiči motocyklů do 50ccm (11,6%) apod.

Z celkového počtu 4 637 nehod zaviněných pod vlivem alkoholu připadá na řidiče osobních automobilů 3 217 nehod (-121 nehoda), na cyklisty 786 nehod (+63 nehody), na řidiče nákladních automobilů sólo 194 nehody (-8 nehod), na chodce 193 nehody (+13 nehod), na řidiče motocyklů 110 nehod (-13 nehod), na řidiče nákladních automobilů s návěsem 57 nehod (+33 nehody), na řidiče mopedů 19 nehod (-4 nehody), na řidiče motocyklů do 50ccm 17 nehod (+3 nehody), na řidiče traktorů 10 nehod (-11 nehod) atd.

Ve dvou následujících tabulkách je počet Policií České republiky evidovaných nehod a počet usmrcených osob při nehodách v silničním provozu zaviněných účastníky silničního provozu pod vlivem alkoholu a dále porovnání s rokem 2013.

#### NEHODY ZAVINĚNÉ POD VLIVEM ALKOHOLU

VINÍK NEHODY ALKOHOL ROK 2014	Počet nehod	tj. %	Počet usmrcených	tj. %
Řidič motorového vozidla	3 645	78,6	57	90,5
Chodec	193	4,2	0	0
Cyklista	786	16,9	6	9,5
Ostatní	13	0,3	0	0
<b>Celkem</b>	<b>4 637</b>	<b>100</b>	<b>63</b>	<b>100</b>

#### NEHODY ZAVINĚNÉ POD VLIVEM ALKOHOLU – POROVNÁNÍ

VINÍK NEHODY ALKOHOL ROK 2014; POROVNÁNÍ	Počet nehod; rozdíl oproti roku 2013	Rozdíl v %	Počet usmrcených; rozdíl oproti roku 2013	Rozdíl v %
Řidič motorového vozidla	-130	-3,44%	11	23,90%
Chodec	13	7,22%	-1	-100%
Cyklista	63	8,71%	1	20%
Ostatní	5	-62,50%	0	
<b>Celkem</b>	<b>-49</b>	<b>-1,05%</b>	<b>11</b>	<b>21,15%</b>

Pokles počtu nehod, zaviněných pod vlivem alkoholu, ovlivnili především řidiči motorových vozidel (snížení o 130 nehod, tj. o 3,4%) a dále jiní účastníci silničního provozu (snížení o 2 nehody) a řidiči nemotorového vozidla, kdy řidičem bylo dítě do 15 let věku (snížení o 1 nehodu).

Zvýšení se pak projevilo nejvíce u řidičů nemotorových vozidel (o 69 nehod) a u chodců (o 13 nehod). Nárůst usmrcených je pak nejvyšší u řidičů motorových vozidel – o 11 osob a u cyklistů – o 1 osobu, ke snížení o 1 osobu došlo u chodců.

V roce 2014 je v tabulce s nejvyšším počtem nehod zaviněných pod vlivem alkoholu na první pozici středa 1. ledna a sobota 12. července a 4. října – shodně po 31 nehodě, následuje neděle 8. června a sobota 19. července, 9. srpna a 6. prosince – shodně po 30 nehodách atd.

Celkem evidujeme dále 53 dnů s 20 až 29 nehodami, 170 dnů s 10 – 19 nehodami atd. Na druhé straně je 9 dnů, kdy Policie ČR šetřila jen tři nehody denně zaviněné pod vlivem alkoholu. V průměru připadá na jeden den 12,7 nehody zaviněné pod vlivem alkoholu.

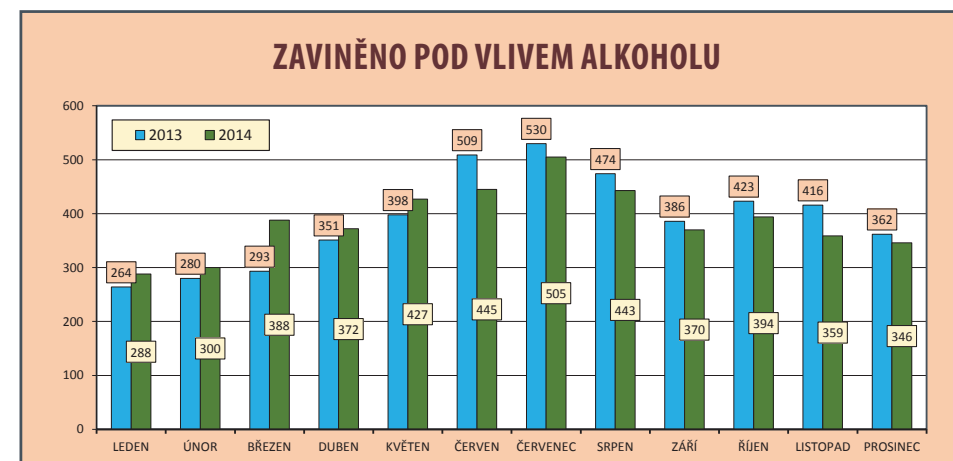

## USMRCENO PŘI ZAVINĚNÍ POD VLIVEM ALKOHOLU

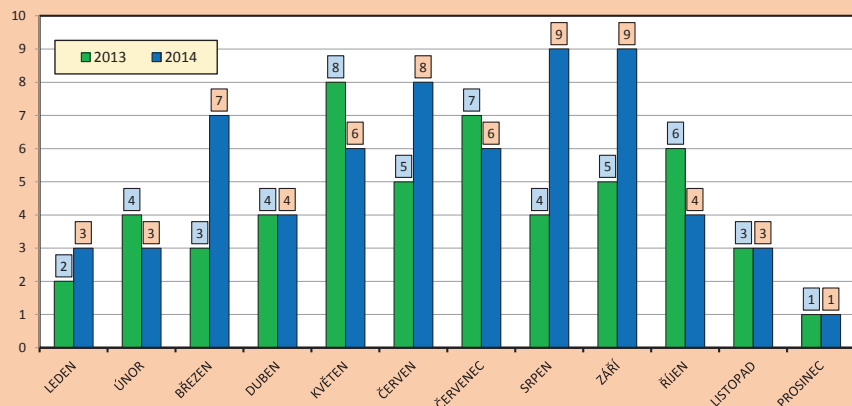

Nejvíce usmrcených při nehodách zaviněných pod vlivem alkoholu bylo ve čtvrtek 4. září – 3 usmrcené osoby. Následuje 8 dnů shodně se 2 usmrcenými a 44 dnů s jedním usmrceným.

Nejvíce policí evidovaných nehod zaviněných pod vlivem alkoholu připadá na soboty (1 131 nehod, nárůst o 37 nehod) a neděle (893 nehod, pokles o 57 nehod).

K největšímu poklesu těchto nehod došlo v úterý (o 61 nehodu nehod) a v sobotu (o 57 nehod).

## DNY V TÝDNU, ZAVINĚNO POD VLIVEM ALKOHOLU

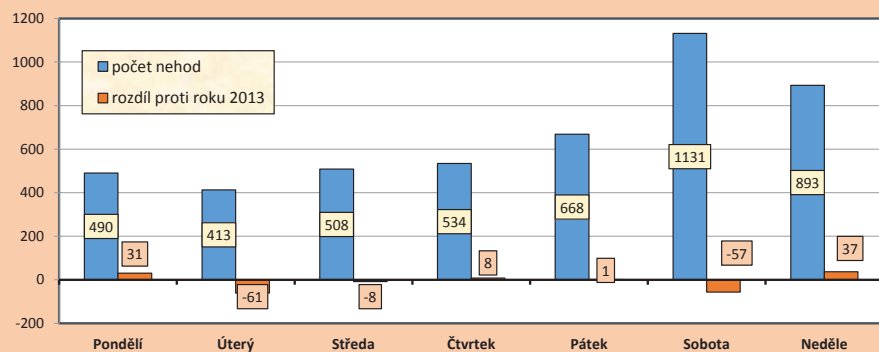

Další tabulka a graf ukazují vývoj nehod zaviněných pod vlivem alkoholu a jejich celkových následků od roku 1995.

## Počet nehod zaviněných pod vlivem alkoholu a jejich celkové následky

ROK	POČET NEHOD	USMRCENO	TĚŽCE ZRANĚNO	LEHCE ZRANĚNO
1995	9 654	193	1 191	4 807
1996	9 661	179	1 112	4 586
1997	9 771	170	1 176	4 574
1998	9 322	167	1 025	4 250
1999	9 120	138	932	4 000
2000	8 888	109	824	3 870
2001	9 191	101	801	3 933
2002	9 552	136	834	4 250
2003	9 076	111	726	3 860
2004	8 445	59	432	3 242
2005	8 192	59	388	3 105
2006	6 807	42	314	2 567
2007	7 466	36	343	2 670
2008	7 252	80	369	2 603
2009	5 725	123	376	2 282
2010	5 015	102	315	1 976
2011	5 242	89	378	2 323
2012	4 974	45	317	2 208
2013	4 686	52	237	2 069
2014	4 637	63	281	2 085

## DNY V TÝDNU, USMRCENO POD VLIVEM ALKOHOLU

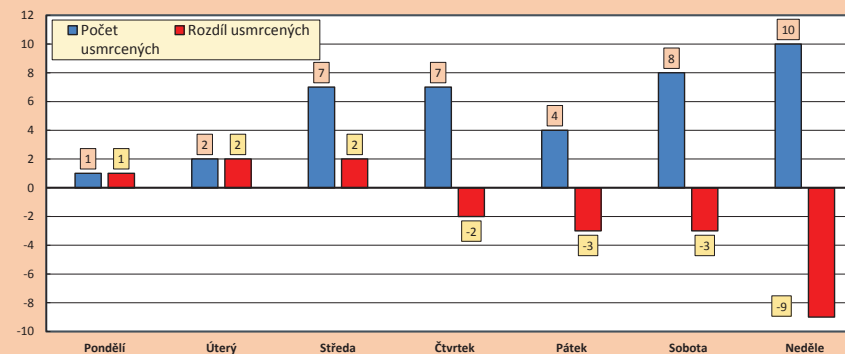



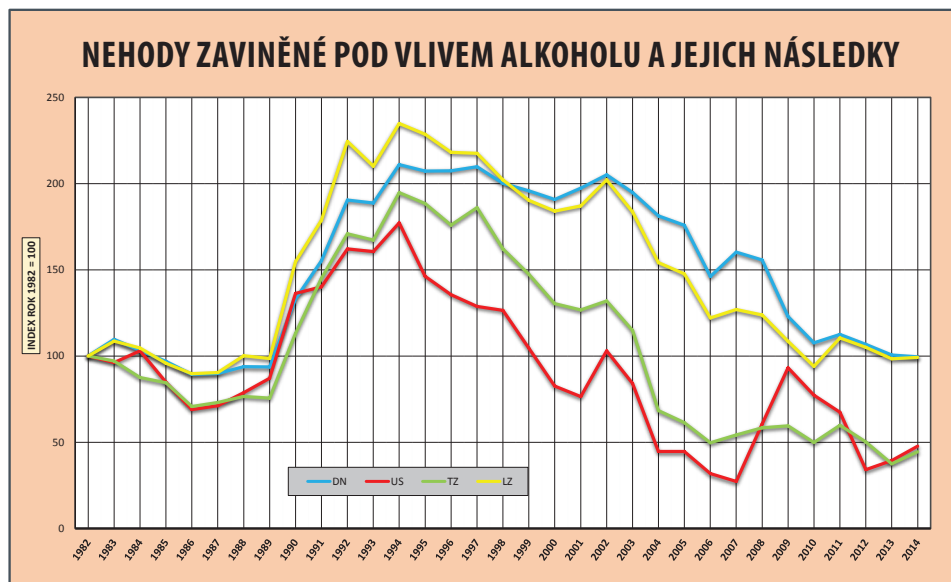

## 2.4. Nehody zaviněné chodci

Chodci zavinili celkem 1 226 nehod (o 94 více proti roku 2013) a při těchto nehodách zemřelo 13 osob (o 9 méně), 144 osob bylo těžce zraněno (o 22 osob méně) a 1 005 bylo zraněno lehce (o 112 více).

Z uvedeného počtu zaviněných nehod bylo 193 (o 13 více) pod vlivem alkoholu. Z celkového počtu nehod zaviněných chodci zavinily děti 441 nehodu (o 36 více), při kterých zemřela jedna osoba (nárůst o 1 osobu) a bylo zraněno 437 osob (o 36 více).

### Chodci zavinili:

⇒ V OBCI	1 138 nehod	tj. 92,8%
⇒ MIMO OBEC	88 nehod	tj. 7,2%.

Při nehodách bylo v roce 2014 usmrceno celkem 112 chodců (o 22 méně než v roce 2013). Z uvedeného počtu usmrcených chodců připadá na noční nehody 65 usmrcených. Na noční nehody tak připadá 58,04% z počtu usmrcených chodců.

V následujícím grafu je členění počtu usmrcených chodců podle denní a noční doby za poslední tři roky.

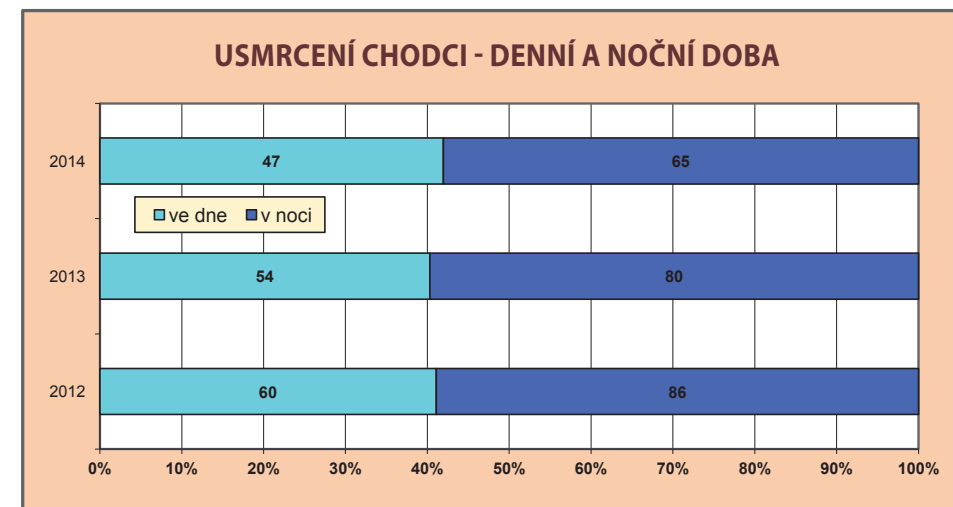

Další graf ukazuje počty usmrcených chodců v jednotlivých měsících roku za posledních sedm let. Z grafu je vidět, že pro chodce jsou nejtragičtějšími měsíci v roce listopad a prosinec, nejpříznivějšími pak období duben až srpen.

## USMRČENÍ CHODCI PO MĚSÍCÍCH

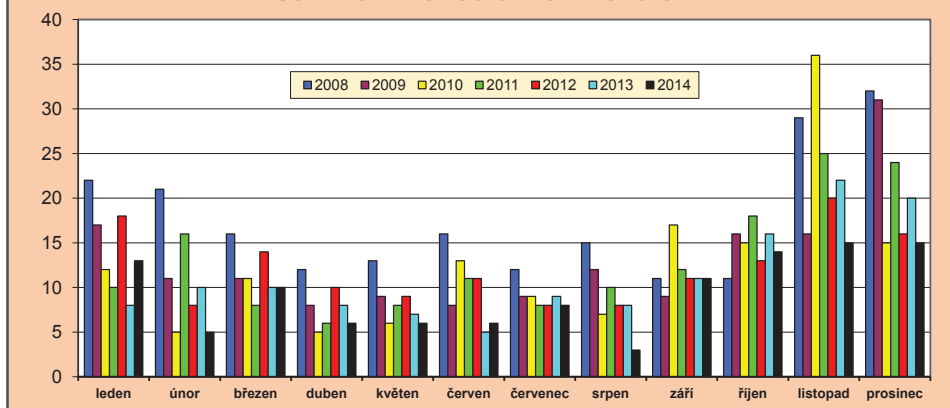

## POČET USMRČENÝCH CHODCŮ 2000 - 2014

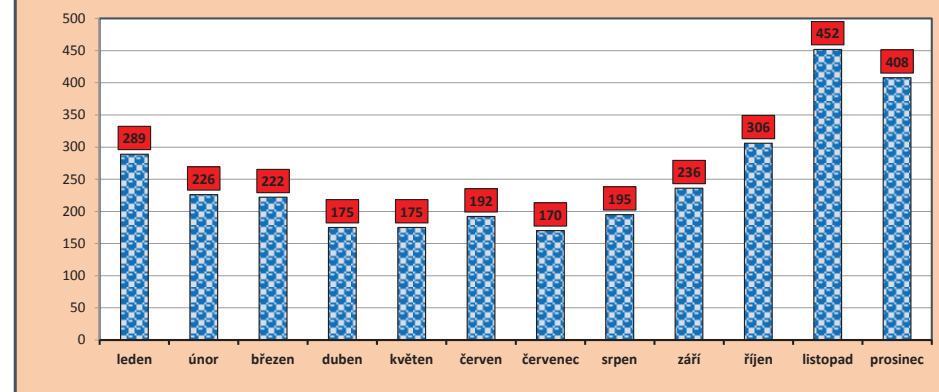

### Počty usmrčených chodců po měsících

ROK MĚSÍC	leden	únor	březen	duben	květen	červen	červenec	srpen	září	říjen	listopad	prosinec
2000	33	25	23	26	13	19	11	29	27	25	44	40
2001	33	24	20	13	16	11	23	17	25	34	39	27
2002	27	15	17	15	16	17	17	29	18	22	45	31
2003	25	23	13	21	19	18	16	9	19	30	31	32
2004	10	21	22	11	17	19	16	13	18	28	29	39
2005	30	12	21	14	12	22	10	16	15	25	36	31
2006	10	17	11	8	14	8	5	9	17	23	33	18
2007	21	13	15	12	10	8	9	10	15	16	32	37
2008	22	21	16	12	13	16	12	15	11	11	29	32
2009	17	11	11	8	9	8	9	12	9	16	16	31
2010	12	5	11	5	6	13	9	7	17	15	36	15
2011	10	16	8	6	8	11	8	10	12	18	25	24
2012	18	8	14	10	9	11	8	8	11	13	20	16
2013	8	10	10	8	7	5	9	8	11	16	22	20
2014	13	5	10	6	6	6	8	3	11	14	15	15

V dalších grafech je členění počtu usmrčených chodců podle druhu komunikace a podle denní doby.

Celkově připadá nejvíce obětí chodců na silnice I. třídy - 30 usmrčených chodců, na silnice II. třídy - 27 usmrčených a dále na místní komunikace (20 usmrčených chodců) atd.

## USMRČENÍ CHODCI PODLE DRUHU KOMUNIKACE

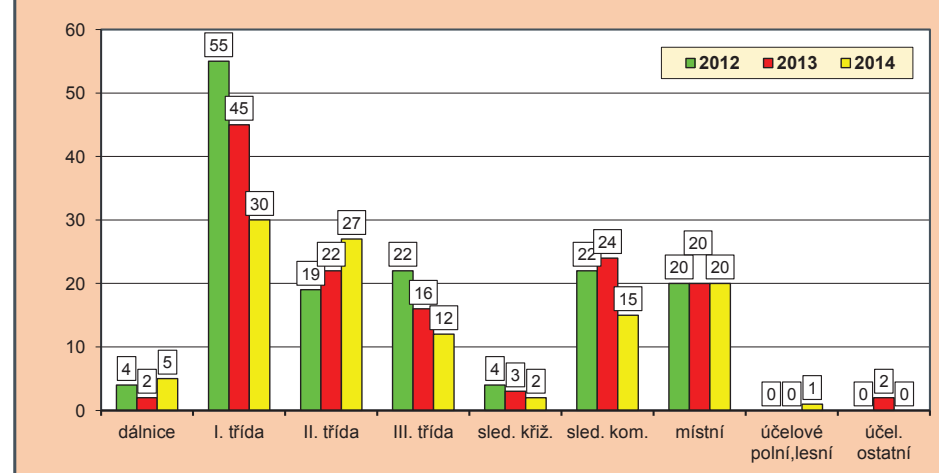

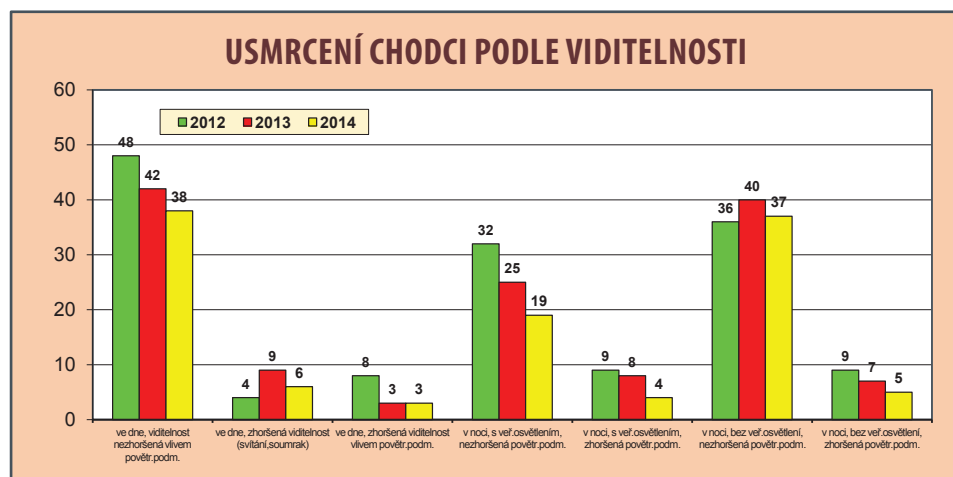

Při nehodách zaviněných řidiči motorových vozidel z důvodu neumožnění nerušeného a bezpečného přejetí vozovky chodci („nedání přednosti chodci“), přecházejícímu po vyznačeném přechodu, zahynulo v roce 2014 celkem 14 chodců. Nejhorší situace byla v letech 2002 a 2001.

Podrobnější porovnání je uvedeno v následující tabulce.

CELKEM	2000	2001	2002	2003	2004	2005	2006	2007	2008	2009	2010	2011	2012	2013	2014
počet nehod	446	938	893	758	869	846	816	952	959	949	862	893	954	957	1010
usmrceno	7	30	32	19	20	21	16	14	22	16	23	21	23	23	14
těžce zraněno	131	210	234	182	210	192	197	188	235	219	174	186	219	192	194
lehce zraněno	374	736	658	592	677	651	639	748	727	734	666	690	732	747	809
nezraněno	8	15	16	14	17	23	17	51	41	35	51	49	38	58	68

V této tabulce je podíl dětí-chodců do 15 let z nehod zaviněných řidiči motorových vozidel z důvodu nedání přednosti chodci přecházejícímu po vyznačeném přechodu za poslední čtyři roky.

z toho DĚTI	2011	2012	2013	2014
počet nehod	163	167	202	237
usmrceno	0	0	0	1
těžce zraněno	16	23	23	32
lehce zraněno	146	150	181	213
nezraněno	11	7	11	17

Dále je uveden počet nehod s účastí chodce na vyznačeném přechodu bez rozlišení příčiny a zavinění nehody a počet usmrcených chodců při těchto nehodách od roku 2000.

CELKEM	2000	2001	2002	2003	2004	2005	2006	2007	2008	2009	2010	2011	2012	2013	2014
počet nehod	1189	1711	1659	1443	1489	1419	1275	1447	1441	1398	1235	1266	1348	1283	1297
usmrceno	25	57	55	40	38	51	33	33	34	33	30	29	35	28	17

Z toho podíl účasti dětí do 15 let za poslední čtyři roky při těchto nehodách.

z toho DĚTI	2011	2012	2013	2014
počet nehod	267	279	289	305
usmrceno	0	1	3	1

Z porovnání vývoje počtu usmrcených chodců od roku 1993 je vidět, že počet usmrcených byl nejvyšší v roce 1994 – 436 chodců. Počet usmrcených chodců v roce 2014 je nejnižší za posledních 22 let a v tomto období potřetí klesl pod hranici 150 usmrcených.

#### VÝVOJ NÁSLEDKŮ CHODCŮ NA NEHODÁCH

ROK	Usmrceno	tj. %	Zraněno
1993	335	24,7	5 810
1994	436	29,6	6 414
1995	339	24,5	4 918
1996	372	26,8	6 649
1997	347	24,6	5 858
1998	276	22,9	5 488
1999	298	22,5	5 176
2000	315	23,6	4 885
2001	282	23,1	5 130
2002	269	20,5	5 001
2003	256	19,4	4 584
2004	243	20	4 590
2005	244	21,7	4 206
2006	173	18,1	3 965
2007	198	17,6	4 098
2008	210	21,2	3 843
2009	157	18,9	3 641
2010	151	20,1	3 421
2011	156	22,1	3 274
2012	146	21,4	3 430
2013	134	22,0	3 315
2014	112	17,8	3 399

V následujícím grafu jsou počty usmrčených chodců v jednotlivých krajích za poslední tři roky. Nejvyšší počty jsou v Moravskoslezském kraji, v hlavním městě Praze, ve Středočeském a v Jihomoravském kraji. Naopak nejpříznivější vývoj je v Karlovarském kraji.

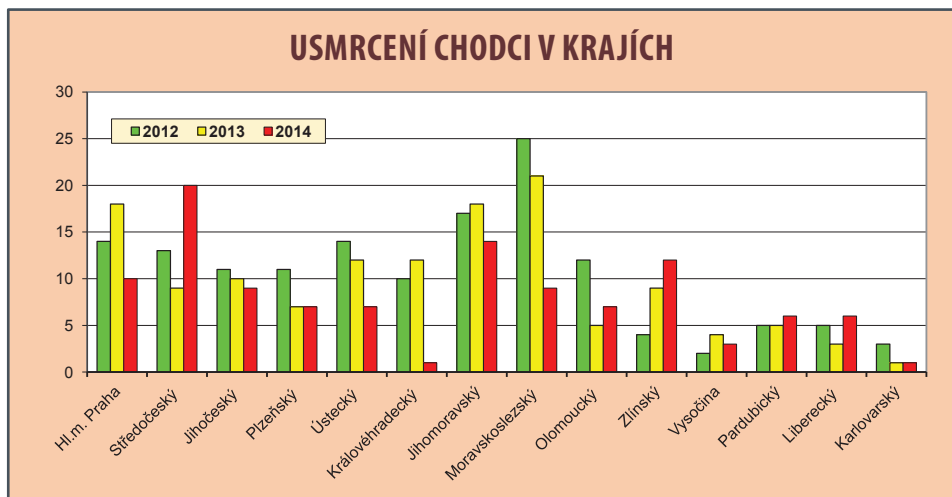

Porovnání podílu nehod zaviněných chodci pod vlivem alkoholu od roku 1993 je v další tabulce.

#### NEHODY CHODCŮ POD VLIVEM ALKOHOLU

ROK	Počet nehod zaviněných chodci	z toho pod vlivem alkoholu	tj. % z celkového počtu
1993	3 651	602	16,5
1994	3 845	609	15,8
1995	3 852	<b>614</b>	15,9
1996	<b>3 869</b>	601	15,5
1997	3 335	536	15,8
1998	2 938	434	14,8
1999	2 804	422	15,0
2000	2 566	374	14,6
2001	2 239	339	15,1
2002	2 192	296	13,5
2003	1 937	252	13,0
2004	1 911	215	11,3

2005	1 639	169	<b>10,3</b>
2006	1 507	171	11,3
2007	1 576	196	12,4
2008	1 477	203	13,7
2009	1 304	203	15,6
2010	1 243	201	16,2
2011	1 197	190	15,9
2012	1 292	206	15,9
2013	1 132	180	15,9
2014	1 226	193	15,7

Hlavní příčiny nehod zaviněných chodci, včetně porovnání základních ukazatelů s rokem 2013, jsou v níže uvedené tabulce.

Nejtragičtější příčinou nehod zaviněných chodci v roce 2014 bylo neopatrné nebo náhlé vstoupení do vozovky z chodníku nebo krajnice – 564 nehod (nárůst o 53 nehod) a zahynuly při nich 3 osoby (pokles o 3 osoby).

#### HLAVNÍ PŘÍČINY NEHOD ZAVINĚNÝCH CHODCI

DRUH ZAVINĚNÍ CHODCE; ROK 2014	Počet nehod	Počet usmrčených	Rozdíl počet nehod	Rozdíl počet usmrčených
jiné zavinění	133	1	7	-6
správné, přiměřené	45	1	-17	1
špatný odhad vzdálenosti a rychlosti vozidla	142	3	31	-1
náhlé vstoupení do vozovky z chodníku apod.	564	3	53	-3
náhlé vstoupení do vozovky z ostrůvku	60	3	14	0
zmatené, zbrklé, nerozhodné jednání	100	1	11	-1
náhlá změna směru chůze	43	1	-4	1
náraz do vozidla z boku	134	0	1	0
hra dětí na vozovce	5	0	-2	0

Nejvíce nehod chodci zavinili z důvodu přecházení mimo vyznačený přechod (474 nehod), při přecházení těsně před nebo za parkujícím vozidlem (90 nehod) a z důvodu vstupu do vozovky na signál STŮJ (82 nehod). Nejtragičtější dopad mají nehody, kdy chodec přechází mimo vyznačený přechod (4 usmrcení) a v případech blíže ve statistice nespecifikovaných (např. chůze po dálnici apod.) zahynulo 6 chodců apod.

Rozdělení nehod podle kategorie chodců (viníků nehod) je v následující tabulce.

#### NEHODY PODLE KATEGORIE CHODCE (viníka nehody)

KATEGORIE CHODCE; ROK 2014	Počet nehod	tj.%	Usmrceno	tj.%
Muž	468	38,2	7	53,8
Zena	249	20,3	5	38,5
Dítě (do 15 let)	435	35,5	1	7,7
Skupina dětí	4	0,3	0	0,0
Jiná skupina	70	5,7	0	0,0
<b>Celkem</b>	<b>1 226</b>	<b>100,0</b>	<b>13</b>	<b>100,0</b>

Nejvíce nehod chodců zavinili muži a děti. V porovnání s rokem 2013 zavinili muži o 49 nehod více a děti o 34 nehod více. V porovnání s rokem 2013 je méně usmrcených u nehod zaviněných muži i ženami (shodně o 4 osoby).

Z celkového počtu nehod s účastí chodců (3 700 nehod) si 33,1% zavinili sami chodci a zbytek ostatní účastníci silničního provozu, ale na tyto nehody připadá 99 usmrcených chodců.

### 3. MÍSTA NEHOD A JEJICH NÁSLEDKY

Z počtu nehod šetřených Policií ČR bylo 70,7% v obci (stejný poměr jako v roce 2013) a na tyto nehody dále připadá:

⇒	31,2%	z celkového počtu usmrcených,
⇒	53,5%	z celkového počtu těžce zraněných,
⇒	59,7%	z celkového počtu lehce zraněných,
⇒	57,6%	z celkového odhadu hmotných škod a
⇒	72,8%	nehod zaviněných pod vlivem alkoholu.

V příložené tabulce je uvedeno členění nehod a jejich následků podle místa, tj. zda k nehodě došlo v obci, mimo obec nebo na dálnici.

Index představuje porovnání s rokem 2013 (rok 2013= 100%).

#### MÍSTA NEHOD

MÍSTO NEHODY ROK 2014	Počet nehod	Počet usmrcených	Počet těžce zraněných	Počet lehce zraněných	Hmotná škoda v mil. Kč
<b>V OBCI</b>	60 736	196	1 479	14 113	2 839,67
Index rok 2013=100%	101,7	100,5	97,4	105,8	99,4
<b>MIMO OBEC</b>	25 123	433	1 283	9 542	2 093,56
Index rok 2013=100%	101,7	111,6	101,5	103,3	100,6
<b>z toho DÁLNIČE</b>	2 549	24	78	501	366,04
Index rok 2013=100%	100,1	104,3	116,4	112,6	91,6

#### Místa nehod – porovnání s rokem 2013:

<b>V OBCI:</b>	<b>je nižší</b>	⇒ počet těžce zraněných o 39 osob
		⇒ odhad hmotných škod o 16,5 mil. Kč
	<b>je vyšší</b>	⇒ počet nehod o 1 044
		⇒ počet usmrcených o 1 osobu
		⇒ počet lehce zraněných o 772 osob

<b>MIMO OBEC:</b>	<b>je vyšší</b>	⇒ počet nehod o 417
		⇒ počet usmrcených o 45 osob
		⇒ těžce zraněných o 19 osob
		⇒ lehce zraněných o 306 osob
		⇒ odhad hmotných škod o 11,6 mil. Kč
<b>NA DÁLNICI:</b>	<b>je nižší:</b>	⇒ odhad hmotných škod o 33,5 mil. Kč
	<b>je vyšší:</b>	⇒ počet nehod o 3
		⇒ počet usmrcených o 1 osobu
		⇒ počet těžce zraněných o 11 osob
		⇒ počet lehce zraněných o 56 osob

Na železničních přejezdech šetřila Policie ČR v roce 2014 celkem 356 nehod (o 35 nehod méně, než v roce 2013 – 61,5% se stalo v obci) a zahynulo při nich 24 osob (o 12 osob více) a dalších 114 bylo zraněno (o 19 osob méně).

Z uvedeného počtu skončilo srážkou s vlakem 149 nehod (o 11 nehod méně) a při těchto nehodách bylo usmrceno 23 osob (o 12 osob více) a dalších 69 osob bylo zraněno (o 20 osob méně).

V přehledu č. 8 jsou vývojové řady všech druhů nehod na železničních přejezdech od roku 1995 a z toho srážka s vlakem na železničních přejezdech celkem, na přejezdech zabezpečených a nezabezpečených.

#### Nehody na železničních přejezdech:

NEHODY NA ŽELEZNIČNÍCH PŘEJEZDECH CELKEM					
ROK	POČET DOPRAVNÍCH NEHOD	USMRCENO OSOB	TĚŽCE ZRANĚNO OSOB	LEHCE ZRANĚNO OSOB	CELKOVÁ HMOTNÁ ŠKODA
1995	1 331	48	70	272	50 113 800
1996	1 470	46	83	270	63 306 000
1997	1 322	44	80	246	58 283 900
1998	1 238	32	73	220	51 927 300
1999	1 351	44	69	223	58 209 300
2000	1 425	41	70	235	57 642 900
2001	1 401	45	68	251	89 555 200
2002	1 491	40	80	287	108 642 100
2003	1 036	51	75	226	101 911 700
2004	619	44	50	128	69 691 800
2005	624	38	30	106	57 803 100

2006	592	30	36	128	63 479 200
2007	587	26	37	120	55 312 500
2008	520	27	29	124	60 741 900
2009	421	23	29	92	49 999 400
2010	466	35	39	111	72 847 100
2011	409	16	22	106	51 948 700
2012	403	17	26	130	65 971 600
2013	391	12	26	107	51 077 800
2014	356	24	21	93	67 519 400

SRÁŽKA S VLAKEM NA ŽELEZNIČNÍCH PŘEJEZDECH CELKEM					
ROK	POČET DOPRAVNÍCH NEHOD	USMRCENO OSOB	TĚŽCE ZRANĚNO OSOB	LEHCE ZRANĚNO OSOB	CELKOVÁ HMOTNÁ ŠKODA
1995	283	39	44	136	29 962 600
1996	314	32	48	125	24 479 500
1997	288	38	54	115	30 792 800
1998	232	27	36	108	24 977 100
1999	271	34	41	88	29 514 600
2000	241	35	37	75	22 670 000
2001	291	37	35	76	38 998 900
2002	244	35	52	113	57 780 700
2003	280	44	50	105	70 481 800
2004	275	39	43	100	57 226 400
2005	249	30	28	79	43 249 900
2006	262	22	27	111	52 787 100
2007	242	22	30	99	46 612 500
2008	218	23	25	108	49 795 000
2009	190	21	22	69	42 508 100
2010	239	34	33	93	65 968 500
2011	153	15	17	84	45 206 600
2012	171	16	22	94	56 061 800
2013	160	11	17	72	40 163 100
2014	149	23	16	53	54 374 500

SRÁŽKA S VLAKEM NA ZABEZPEČENÉM ŽELEZNIČNÍM PŘEJZDU					
ROK	POČET DOPRAVNÍCH NEHOD	USMRCENO OSOB	TĚŽCE ZRANĚNO OSOB	LEHCE ZRANĚNO OSOB	CELKOVÁ HMTNÁ ŠKODA
1995	142	29	28	77	20 559 600
1996	157	24	29	64	13 874 500
1997	140	29	31	51	18 039 800
1998	111	18	21	52	11 442 000
1999	137	29	22	40	19 813 300
2000	113	27	25	34	13 727 400
2001	128	23	18	34	21 838 300
2002	105	22	24	63	41 815 800
2003	133	37	31	41	29 831 200
2004	118	26	23	45	15 829 500
2005	116	18	16	40	20 695 300
2006	118	15	16	65	30 737 500
2007	114	8	19	47	27 990 500
2008	89	14	17	57	28 845 900
2009	83	11	13	33	15 945 600
2010	106	22	20	53	47 610 400
2011	73	10	12	51	31 930 600
2012	88	11	14	64	37 452 600
2013	73	8	11	48	21 091 000
2014	75	19	8	24	21 046 400

SRÁŽKA S VLAKEM NA NEZABEZPEČENÉM ŽELEZNIČNÍM PŘEJZDU					
ROK	POČET DOPRAVNÍCH NEHOD	USMRCENO OSOB	TĚŽCE ZRANĚNO OSOB	LEHCE ZRANĚNO OSOB	CELKOVÁ HMTNÁ ŠKODA
1995	141	10	16	59	9 403 000
1996	157	8	19	61	10 605 000
1997	148	9	23	64	12 753 000
1998	121	9	15	56	13 535 100
1999	134	5	19	48	9 701 300

2000	128	8	12	41	8 942 600
2001	163	14	17	42	17 160 600
2002	139	13	28	50	15 964 900
2003	147	7	19	64	40 650 600
2004	157	13	20	55	41 396 900
2005	133	12	12	39	22 554 600
2006	144	7	11	46	22 049 600
2007	128	14	11	52	18 622 000
2008	129	9	8	51	20 949 100
2009	107	10	9	36	26 562 500
2010	133	12	13	40	18 358 100
2011	80	5	5	33	13 276 000
2012	83	5	8	30	18 609 200
2013	87	3	6	24	19 072 100
2014	74	4	8	29	33 328 000

V další tabulce je uveden vývoj počtu usmrcených osob při nehodách v obci a mimo obec za posledních 10 let.

#### Počet usmrcených osob v obci a mimo obec, vývoj za posledních 10 let

ROK	POČET USMRCENÝCH OSOB V OBCI	POČET USMRCENÝCH OSOB MIMO OBEČ
2005	425	702
2006	366	590
2007	382	741
2008	393	599
2009	295	537
2010	260	493
2011	244	463
2012	231	450
2013	195	388
2014	196	433

Počet usmrcených osob v obci i mimo obec v roce 2014 je v období posledních 10 let druhý nejnižší po roce 2013. Nejvíce usmrcených (v tomto období 10 let) při nehodách v obci bylo v roce 2005 a mimo obec v roce 2007.

Podle druhu komunikace policie šetřila nejvíce nehod na místních komunikacích (35,2% z celkového počtu nehod), v pořadí četnosti následují silnice I. třídy ( 15,5%), vybrané komunikace velkých měst (15%) a apod. Více nehod zaznamenáváme především na místních komunikacích (+904), na silnicích II. třídy (+655) a na účelových komunikacích (+391).

DRUH KOMUNIKACE ROK 2014	Počet nehod	Rozdíl nehod	Počet usmrcených	Rozdíl usmrcených
Dálnice	2 549	3	24	1
Silnice I.třídy	13 286	-101	220	0
Silnice II. třídy	12 674	655	164	28
Silnice III. třídy	10 304	-146	121	23
Komunikace sledovaná	12 852	-245	36	-6
Komunikace místní	30 236	904	60	3
Účelová komunikace	3 958	391	4	-3

Téměř 35% z celkového počtu usmrcených osob připadá na nehody na silnicích I. třídy, přes 26% na silnice II. třídy, přes 19% na silnice III. třídy atd. Z celkového počtu připadá na dálnici téměř 3% nehod a 3,8% se tyto nehody podílejí na počtu usmrcených osob.

Při pohledu do údajů statistiky nehod a délky silniční sítě v České republice lze konstatovat, že v roce 2014:

- ⇒ na dálnicích došlo na každém 304 metru k dopravní nehodě,
- ⇒ na silnicích I. třídy došlo k nehodě na každém 469 metru,
- ⇒ na silnicích II. třídy došlo k nehodě na každém 1 150 metru,
- ⇒ na silnicích III. třídy došlo k nehodě na každém 3 315 metru.
- ⇒ na dálnicích došlo k usmrcení osoby na každém 32,325 km,
- ⇒ na silnicích I. třídy došlo k usmrcení osoby na každém 28,333 km,
- ⇒ na silnicích II. třídy došlo k usmrcení osoby na každém 88,887 km,
- ⇒ na silnicích III. třídy došlo k usmrcení osoby na každém 282,323 km.

V průměru v roce 2014 na této vybrané silniční síti došlo k dopravní nehodě na každém 1,436 km a k usmrcení osoby na každém 105,383 km.

#### Poznámka:

**Komunikace sledovaná** = vybraná komunikační síť ve sledovaných městech, tj. hl. m. Praze, Plzni, Brně a Ostravě. Tato síť tvoří cca 20 - 30 % délky komunikačního systému města.

**Komunikace místní (nesledovaná)** = ostatní komunikace ve sledovaných městech a ostatní místní komunikace v nesledovaných městech, obcích nebo i v extravilánu (tj. pozemní komunikace výhradně místního významu, která je součástí dopravního vybavení určitého sídliště nebo vytváří dopravní spojení s jeho zájmovým územím).

## 4. ČASOVÉ ROZLOŽENÍ NEHOD

ROK 2014	Počet nehod	Rozdíl nehod	tj. %	Denní průměr
LEDEN	6 527	-321	-4,7	210,5
ÚNOR	5 510	-963	-14,9	196,8
BŘEZEN	6 492	308	5,0	209,4
DUBEN	6 715	465	7,4	223,8
KVĚTEN	7 587	173	2,3	244,7
ČERVEN	7 500	203	2,8	250,0
ČERVENEC	7 510	416	5,9	242,3
SRPEN	7 433	296	4,1	239,8
ZÁŘÍ	7 769	351	4,7	259,0
ŘÍJEN	<b>8 014</b>	<b>-62</b>	<b>-0,8</b>	<b>258,5</b>
LISTOPAD	7 263	15	0,2	242,1
PROSINEC	7 539	580	8,3	243,2
<b>Celkem</b>	<b>85 859</b>	<b>1 461</b>	<b>1,7</b>	<b>235,2</b>

ROK 2014	Usmrceno osob	Rozdíl usmrcených	tj. %	Denní průměr
LEDEN	40	2	5,3	1,3
ÚNOR	24	-7	-22,6	0,9
BŘEZEN	52	9	20,9	1,7
DUBEN	36	-6	-14,3	1,2
KVĚTEN	48	-1	-2,0	1,5
ČERVEN	65	28	75,7	2,2
ČERVENEC	74	3	4,2	2,4
SRPEN	58	-7	-10,8	1,9
ZÁŘÍ	76	21	38,2	2,5
ŘÍJEN	<b>55</b>	<b>5</b>	<b>10,0</b>	<b>1,8</b>
LISTOPAD	48	0	0,0	1,6
PROSINEC	53	-1	-1,9	1,7
<b>Celkem</b>	<b>629</b>	<b>46</b>	<b>7,9</b>	<b>1,7</b>

Nejvíce vzrostly (v porovnání s rokem 2013) nehody v měsíci prosinec (o 580 nehod, tj. o 8,3%), pouze ve třech měsících došlo k poklesu počtu nehod (nejvíce v únoru o 963, tj. o 14,9%). V jedenácti měsících roku 2014 překročil počet nehod šestitisícovou hranici a nejméně nehod se stalo v únoru (5 510) a nejvíce v říjnu (8 014 nehod).



Nejvíce usmrčených bylo při nehodách v září a v červenci (76, resp. 74 usmrčených) a naopak nejnižší je únorový počet usmrčených (24 usmrčených – jde o nejnižší měsíční počet usmrčených od roku 1990). Počty usmrčených v jednotlivých měsících jsou od roku 1990 nejnižší ještě v dubnu, v květnu a v srpnu.

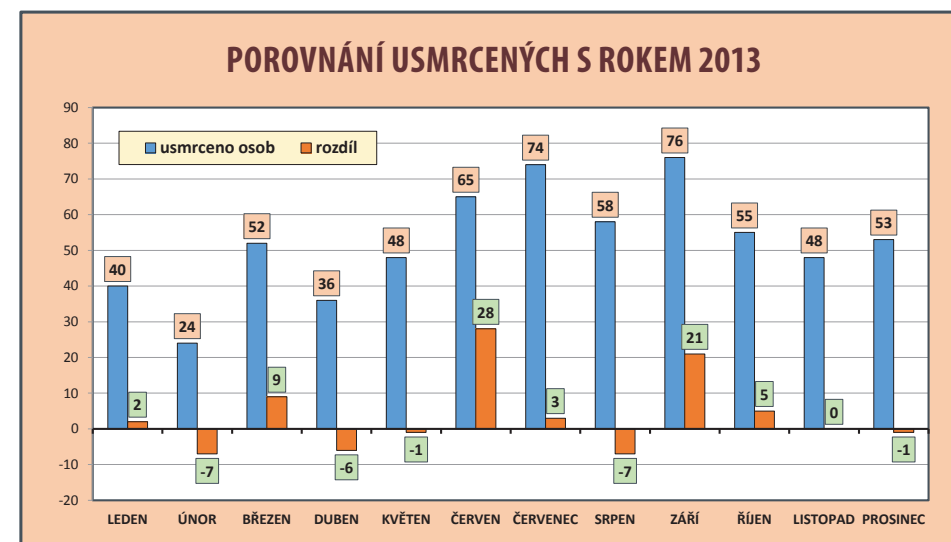
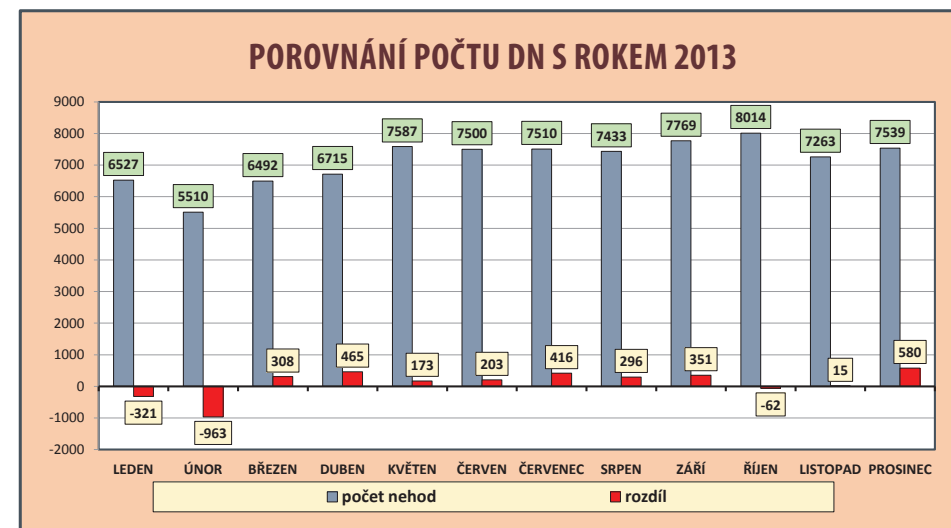
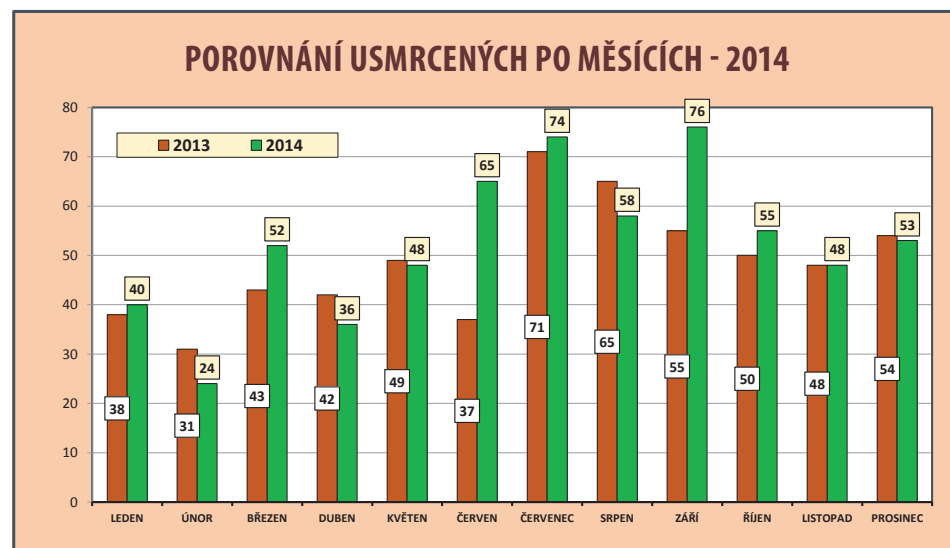
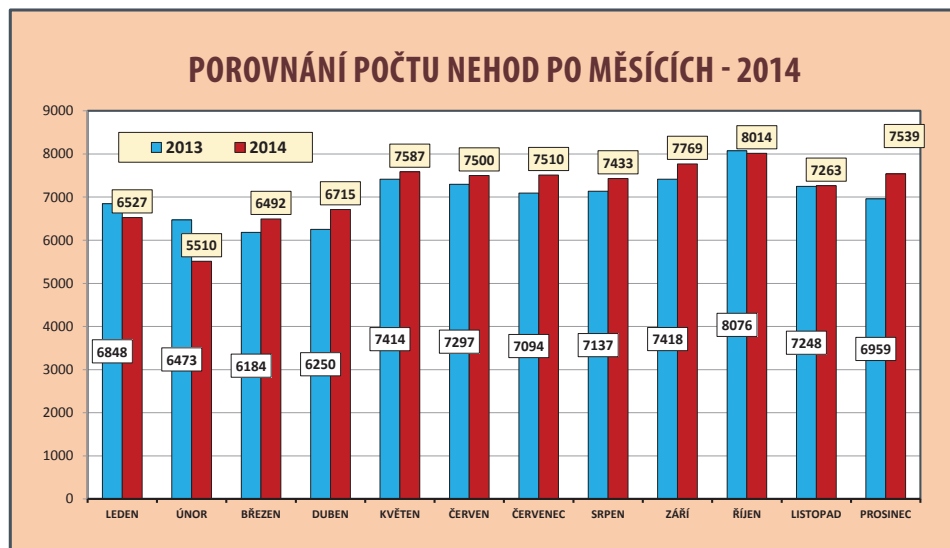

V následující tabulce je uveden přehled o počtu nehod a jejich smrtelných následcích v jednotlivých dnech týdne v roce 2014. Pátky zůstávají dnem, kdy Policie ČR šetřila nejvíce nehod v silničním provozu a druhým nejhorším dnem jsou pondělky. Jen ve dvou dnech týdne – úterý a sobota – došlo k poklesu počtu nehod a to o 678, resp. o 171 nehod. Ve všech ostatních dnech týdne bylo nehod více než v roce 2013.

K největšímu nárůstu došlo u střeďních a pondělních nehod (o 844, resp. o 603 nehody), největší relativní nárůst (o 6,76%) zaznamenáváme u střeďních nehod.

DEN V TÝDNU ROK 2014	Počet nehod	Rozdíl nehod	Počet usmrcených	Rozdíl usmrcených
PONDĚLÍ	13 791	603	86	10
ÚTERÝ	12 495	-678	81	4
STŘEDA	13 325	844	85	14
ČTVRTEK	12 962	274	84	-4
PÁTEK	14 304	136	105	6
SOBOTA	10 044	-171	108	19
NEDĚLE	8 938	453	80	-3

Nejvíce obětí na lidských životech si vyžádaly sobotní a páteční nehody, při kterých zahynulo 108, resp. 105 osob.

Počet usmrcených byl vyšší v pěti dnech týdne a nejvyšší navýšení evidujeme u sobotních (o 19 osob), středečních (o 14 osob) a pondělních (o 10 osob) nehod. Ke snížení došlo u čtvrtečních (o 4 osoby) a u nedělních nehod (o 3 osoby).

Podle jednotlivých dnů se stalo nejvíce nehod:

⇒	v pondělí	1. prosince	484 nehody
⇒	v pátek	17. října 2014	377 nehod
⇒	v pátek	12. září 2014	363 nehody
⇒	v pátek	19. prosince 2014	361 nehoda
⇒	v pátek	12. prosince 2014	354 nehody

Podle jednotlivých dnů se stalo nejméně nehod:

⇒	ve čtvrtek	25. prosince 2014	100 nehod
⇒	ve středu	24. prosince 2014	100 nehod
⇒	v neděli	16. února 2014	115 nehod
⇒	v neděli	12. ledna 2014	116 nehod
⇒	v neděli	9. února 2014	119 nehod

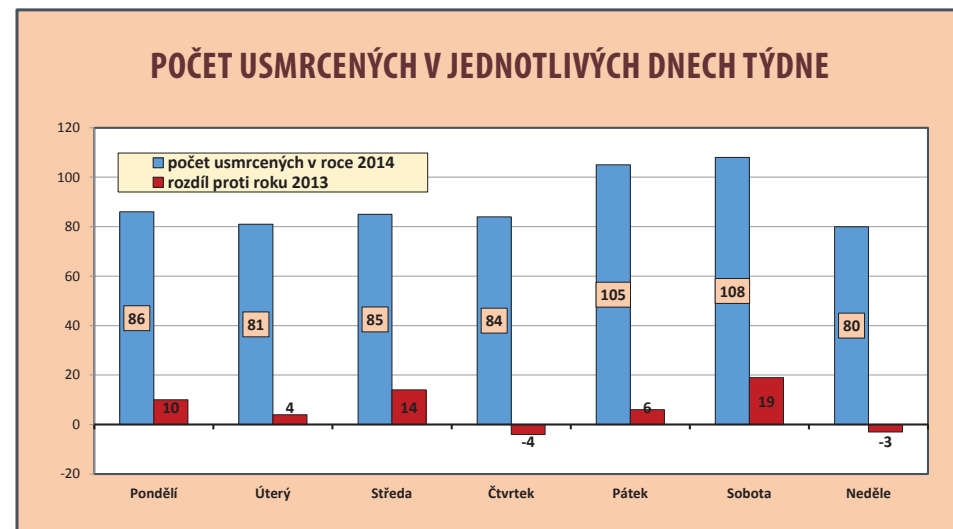
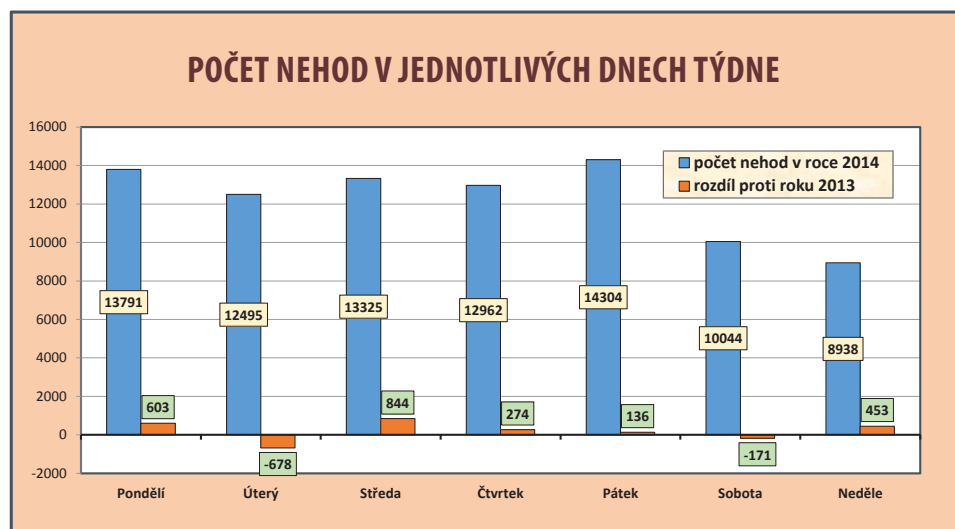

**Nejtragičtějším dnem byl:**

⇒	čtvrtek	31. července 2014	9 usmrcených
⇒	pátek	28. listopadu 2014	8 usmrcených
⇒	neděle	7. září 2014	8 usmrcených
⇒	pátek	26. září 2014	7 usmrcených
⇒	neděle	17. srpna 2014	6 usmrcených
⇒	sobota	14. června 2014	6 usmrcených

Následuje 13 dnů s 5 usmrcenými, 28 dnů se 4 usmrcenými, 45 dnů se 3 usmrcenými, 88 dnů se 2 usmrcenými a 97 dnů s jedním usmrceným. Dále evidujeme 88 dnů bez usmrcení – 13 těchto dnů bylo v únoru a v květnu, 11 dnů v dubnu, 10 dnů v lednu, 8 v březnu a v prosinci, 7 v srpnu a v listopadu, 6 dnů v září, 3 dny v říjnu, 2 dny v červenci a žádný tento den nebyl v červnu. V porovnání s rokem 2013 je těchto „nulových“ dnů o 5 více.

**5. HMOTNÉ ŠKODY**

Podle odhadu dopravní policie na místě nehody byla při nehodách v silničním provozu v roce 2014 způsobena hmotná škoda ve výši 4 933 233 900,- Kč.

**ČLENĚNÍ HMOTNÝCH ŠKOD PODLE DRUHU NEHODY**

DRUH NEHODY; ROK 2014	Hmotná škoda v tisících Kč	tj. % z celkové škody	Průměrná výše škody případající na jednu nehodu (v Kč)
s usmrcením	118 559 800	2,41%	207 635
s těžkým zraněním	250 526 800	5,07%	103 996
s lehkým zraněním	1 290 300 500	26,16%	71 390
jen s hmotnou škodou	3 273 846 800	66,36%	50 518
<b>Celkem</b>	<b>4 933 233 900</b>	<b>100,00%</b>	<b>57 457</b>

Nejvyšší průměrná výše odhadu hmotné škody připadající na jednu nehodu je u nehod s usmrcením, potom výše průměrné hmotné škody klesá s klesající vážností nehod. Oproti roku 2013 je průměrná výše hmotné škody u všech druhů nehod nižší. Rovněž celková průměrná škoda vztažená na jednu nehodu je nižší než v roce 2013 (o 1 054,- Kč).

Porovnání průměrné výše odhadnuté hmotné škody připadající na jednu nehodu od roku 2000:

⇒ rok 2000	33 548 Kč,
⇒ rok 2001	44 402 Kč,
⇒ rok 2002	46 620 Kč,
⇒ rok 2003	47 660 Kč,
⇒ rok 2004	49 304 Kč,
⇒ rok 2005	49 037 Kč,
⇒ rok 2006	48 500 Kč,
⇒ rok 2007	46 336 Kč,
⇒ rok 2008	48 271 Kč,
⇒ rok 2009	66 579 Kč,
⇒ rok 2010	65 213 Kč,
⇒ rok 2011	61 595 Kč.
⇒ rok 2012	59 892 Kč.
⇒ rok 2013	58 511 Kč.
⇒ rok 2014	57 457 Kč.

## 6. DRUHY NEHOD

Nejčastějším druhem nehody byla srážka jedoucích vozidel (35,8% z celkového počtu nehod) a srážka s pevnou překážkou (22,1%). Srážkou s vozidlem zaparkovaným nebo odstaveným skončilo přes 19% nehod, srážkou s lesní zvěří 8,6% a havárií – nehodou jednoho vozidla skončilo 6,2% nehod apod.

DRUH NEHODY; ROK 2014	Počet nehod	Rozdíl nehod	Počet usmrcených	Rozdíl usmrcených
srážka s jedoucím nekolejovým vozidlem	30 760	588	279	33
srážka s vozidlem zaparkovaným	16 774	616	11	6
srážka s pevnou překážkou	18 938	-688	174	20
srážka s chodcem	3 492	55	106	-26
srážka s lesní zvěří	7 409	1 061	0	-3
srážka s domácím zvířetem	482	25	0	0
srážka s vlakem	150	-10	23	12
srážka s tramvají	621	88	0	-1
havárie	5 317	15	29	1
jiný druh nehody	1 916	-289	7	4

Nejvíce usmrcených osob bylo při nehodách končících vzájemnou srážkou jedoucích vozidel (přes 44% z celkového počtu usmrcených osob). Přes 22% z celkového počtu usmrcených si vyžádaly nehody končící srážkou s pevnou překážkou, kdy nejtragičtější bilanci mají kolize se stromem (112 usmrcených).

### Počet nehod při srážce se stromem:

rok	počet nehod	usmrceno	těžce zraněno	lehce zraněno
1995	4 999	182	713	2 421
1996	5 385	193	737	2 316
1997	5 081	199	728	2 257
1998	5 313	176	742	2 275

1999	5 509	218	722	2 293
2000	5 308	199	631	2 146
2001	5 628	176	702	2 316
2002	5 333	205	592	2 194
2003	5 950	222	674	2 438
2004	5 677	187	568	2 331
2005	5 509	175	530	2 162
2006	4 838	149	409	2 001
2007	4 830	199	432	1 989
2008	4 353	177	447	2 043
2009	3 005	132	378	1 768
2010	2 465	115	269	1 375
2011	2 668	105	326	1 611
2012	2 834	113	332	1 645
2013	2 610	86	249	1 523
2014	2 469	112	241	1 443

Údaje o počtech nehod a počtech usmrcených při srážce s pevnou překážkou v procentech a o srážce se stromem podle druhu vozidla jsou v přehledech číslo 3 a 4.

## 7. NÁSLEDKY NEHOD PODLE KATEGORIÍ OSOB

Policie ČR v roce 2014 šetřila celkem 85 859 nehod, při kterých bylo 629 lidí usmrceno, z toho bylo:

Kategorie osoby	Počet usmrcených	Rozdíl usmrcených
řidičů osobních automobilů	243	32
chodců	112	-22
spolujezdců v osobních automobilech	83	3
řidiči motocyklů	75	14
cyklisté	57	-1
řidiči nákladních automobilů	29	7
spolujezdci na motocyklu	9	7
spolujezdec v nákladním automobilu	9	0
řidič jiného motorového vozidla	3	2
řidič motocyklu do 50ccm	3	2
řidič mopedu	2	0
cestující v autobusu	1	0
řidič autobusu	1	1
řidič traktoru	1	0
řidič jiného nemotorového vozidla	1	1
<b>celkem</b>	<b>629</b>	<b>46</b>

Nejvíce usmrcených bylo v kategorii nad 64 let - 115 osob, tj. 18,3% z celkového počtu usmrcených. Počty usmrcených v ostatních kategoriích jsou v následujícím přehledu a připojených grafech:

ROK 2014	<6	6-9	10-14	15-17	18-20	21-24	25-34	35-44	45-54	55-64	>64	Nezjištěno
usmrceno	6	3	4	10	41	50	86	120	109	83	115	2
zraněno	573	693	853	844	1 944	2 654	4 844	4 570	3 455	2 836	3 133	18
usmrceno v %	1,0	0,5	0,6	1,6	6,5	7,9	13,7	19,1	17,3	13,2	18,3	0,3
zraněno v %	2,2	2,6	3,2	3,2	7,4	10,0	18,3	17,3	13,1	10,7	11,9	0,1

Z celkového počtu 629 osob usmrcených při nehodách v silničním provozu v roce 2014 bylo 14 dětí, tj. o 6 usmrcených dětí více, než v roce 2013. Z toho bylo:

Z toho bylo:

- ⇒ 7 dětí – chodců; (Další dvě děti (chodci) zemřely po více jak 24 hodinách po nehodě.)
- ⇒ 7 dětí ve vozidlech
  - ⇒ ⇒ z toho 2 děti cyklisté (bez přílby)
  - 4 děti spolujezdci v osobním automobilu vzadu (z toho 2 připoutané a 2 v dětské sedačce) a jedno dítě na koloběžce.

### USMRČENÉ OSOBY PODLE VĚKU, ROK 2014

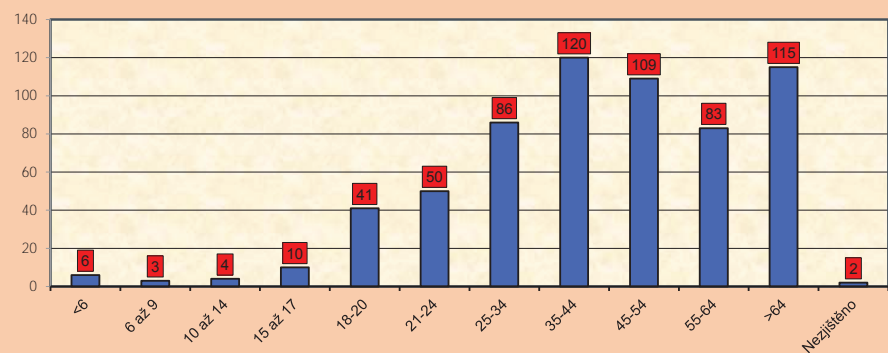

### USMRČENÉ ŽENY PODLE VĚKU, ROK 2014

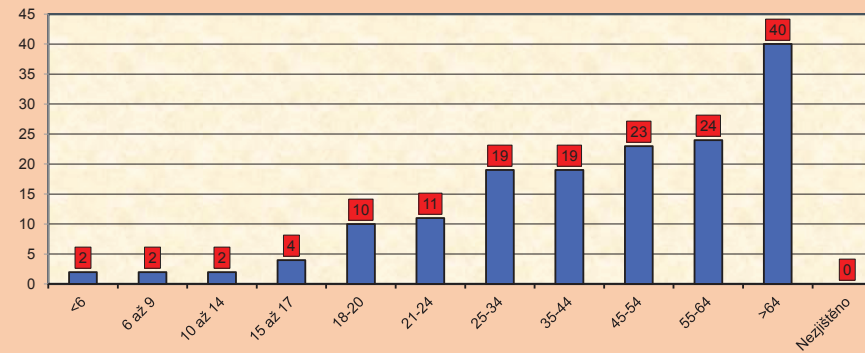

### ZRANĚNÉ OSOBY PODLE VĚKU, ROK 2014

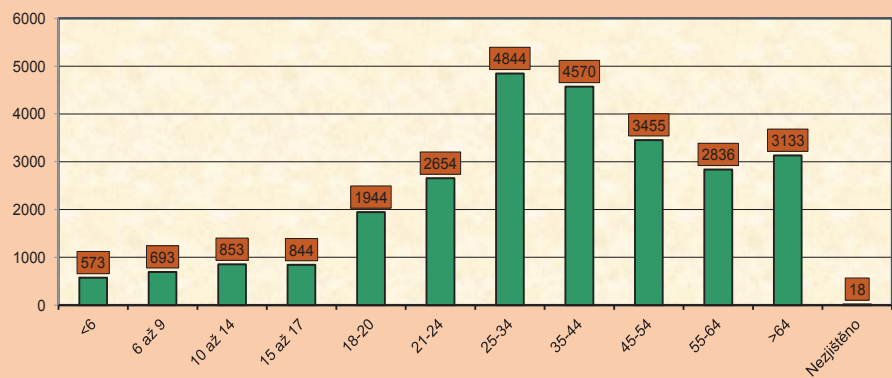

### USMRČENÉ OSOBY V OBCI PODLE VĚKU, ROK 2014

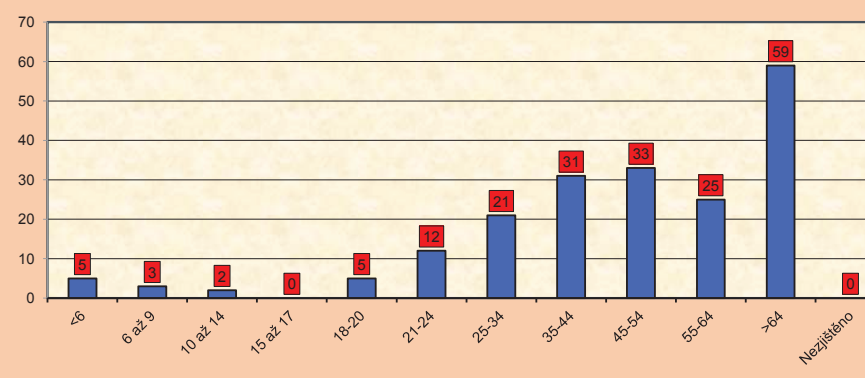

### USMRČENÍ MUŽI PODLE VĚKU, ROK 2014

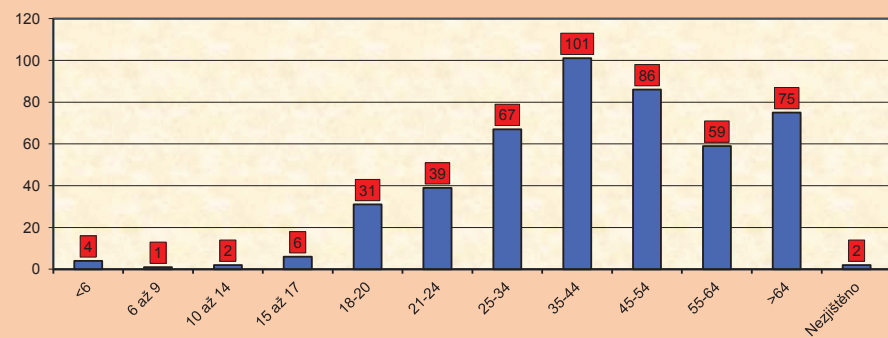

### USMRČENÉ OSOBY MIMO OBEK PODLE VĚKU, ROK 2014

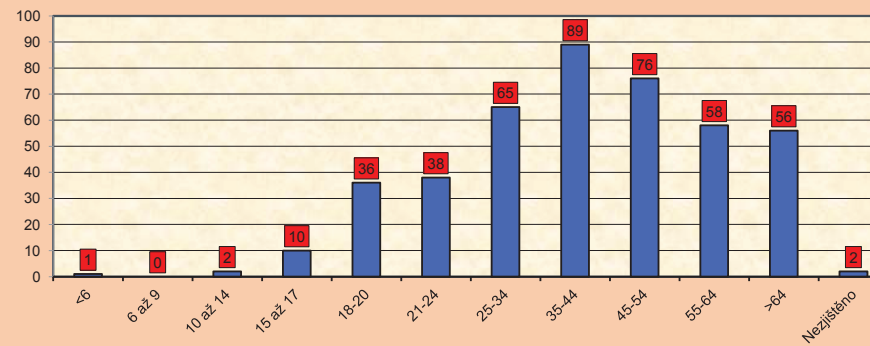

### USMRČENÍ CHODCI PODLE LOKALITY A VĚKU, ROK 2014

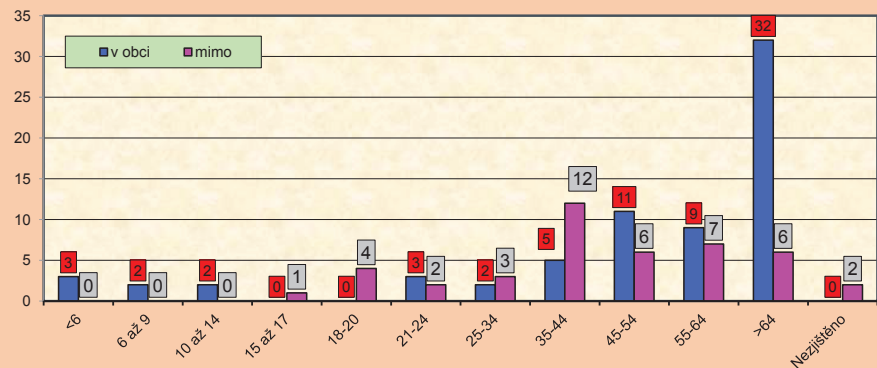

### USMRČENO V NÁKLADNÍM AUTOMOBILU PODLE VĚKU, ROK 2014

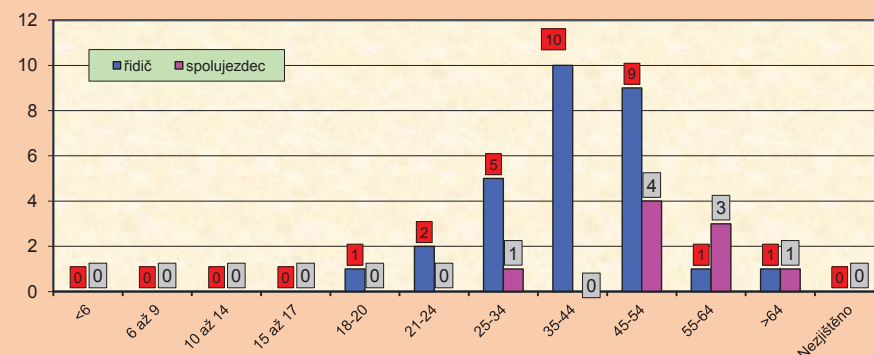

### USMRČENO V OSOBNÍCH AUTOMOBILECH PODLE VĚKU, ROK 2014

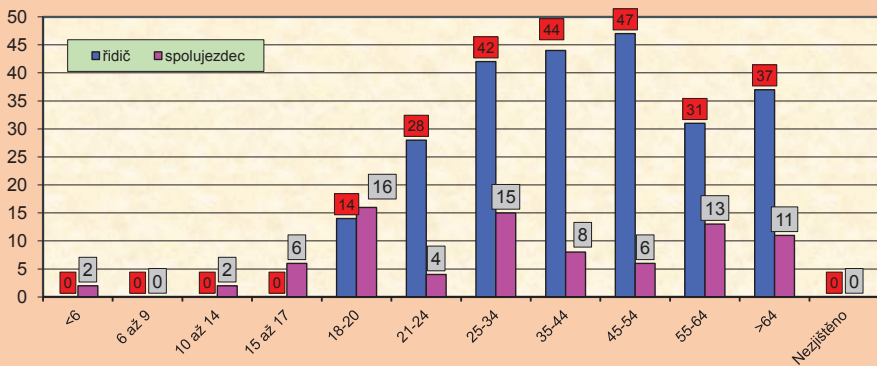

### USMRČENO NA JÍZDNÍM KOLE PODLE VĚKU, ROK 2014

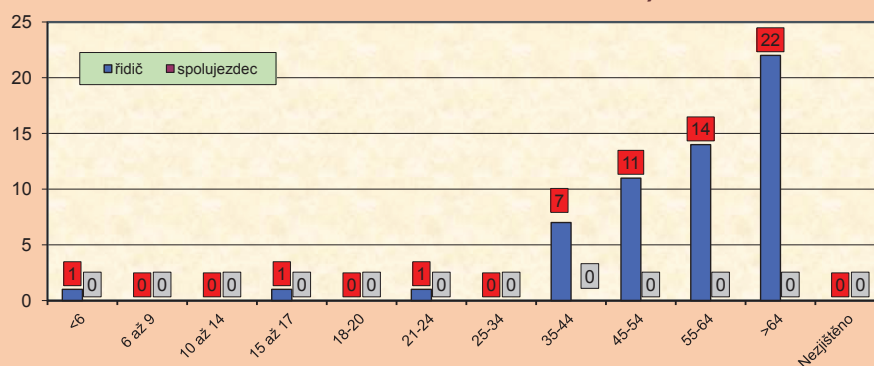

### USMRČENO NA MOTOCYKLU PODLE VĚKU, ROK 2014

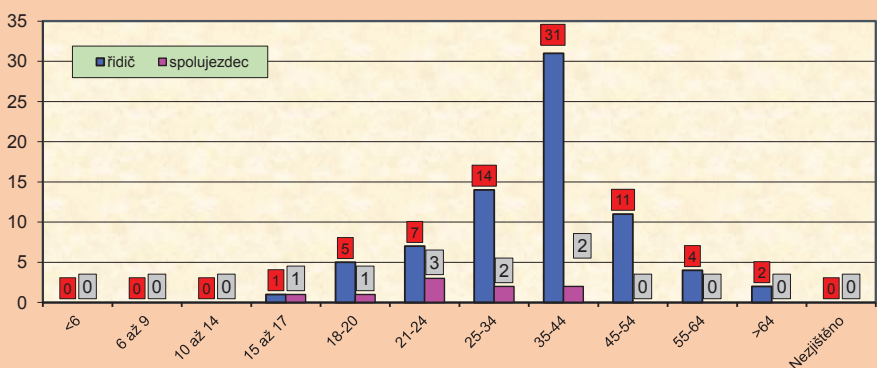

## II. NEHODY V KRAJÍCH

V této kapitole jsou uvedeny údaje o nehodách v silničním provozu na území jednotlivých krajů České republiky.

### 1. Porovnání počtu nehod a počtu usmrcených dle 14 územně správních celků

Podíl jednotlivých krajů na nehodovosti v ČR a porovnání s rokem 2013 je v následující tabulce.

#### PODÍL JEDNOTLIVÝCH KRAJŮ

ČR - KRAJE Rok 2014	Počet nehod	Rozdíl nehod	Rozdíl v %	Počet usmrcených	Rozdíl usmrcených	Rozdíl v %
Hl. m. Praha	19 306	713	3,83	20	-9	-31,03
Středočeský	11 604	338	3,00	116	28	31,82
Jihočeský	3 753	196	5,51	63	9	16,67
Plzeňský	2 905	-216	-6,92	40	-3	-6,98
Ústecký	8 372	142	1,73	57	9	18,75
Královéhradecký	4 254	90	2,16	35	-2	-5,41
Jihomoravský	6 950	249	3,72	66	11	20,00
Moravskoslezský	8 317	29	0,35	51	-17	-25,00
Olomoucký	4 450	18	0,41	28	1	3,70
Zlínský	3 484	170	5,13	33	-2	-5,71
Vysočina	3 709	13	0,35	43	7	19,44
Pardubický	3 451	-171	-4,72	34	-1	-2,86
Liberecký	3 572	-216	-5,70	28	8	40,00
Karlovarský	1 732	106	6,52	15	7	87,50
<b>Česká republika</b>	<b>85 859</b>	<b>1 461</b>	<b>1,73</b>	<b>629</b>	<b>46</b>	<b>7,89</b>

Nejvíce nehod šetřila Policie ČR na území hlavního města Prahy – 19 306 a nejméně pak na území Karlovarského kraje – 1 732 nehod. Počet nehod byl nižší pouze na území tří krajů – Plzeňského (o 216 nehod), Pardubického (o 171 nehodu) a Libereckého kraje (o 216 nehod).

Největší relativní zvýšení bylo na území Karlovarského kraje (o 6,52%), Jihočeského kraje (o 5,51%) a na území Zlínského kraje (o 5,1%). Největší absolutní nárůst počtu nehod byl v hlavním městě (o 713 nehod), dále ve Středočeském a Jihomoravském kraji (o 338 nehod, resp. o 249 nehod).

Počet usmrcených byl vyšší na území osmi krajů - Středočeského (o 28 osob), Jihomoravského (o 11 osob) a na území Jihočeského a Ústeckého (shodně o 9 osob) atd. Nejvíce usmrcených bylo při nehodách na území Středočeského, Jihomoravského a Jihočeského kraje (116, resp. 66, resp. 63 osob), nejméně pak v Karlovarském kraji (15 osob).

Největší absolutní pokles počtu usmrcených byl v Moravskoslezském kraji (o 17 osob, tj. o 1/4), největší relativní pokles zaznamenáváme na území hlavního města Prahy (o 31%).

Největší absolutní nárůst byl ve Středočeském kraji (o 28 osob, tj. o 31,8%), k největšímu relativnímu nárůstu došlo v Karlovarském (o 87,5%) a v Libereckém kraji (o 40%).

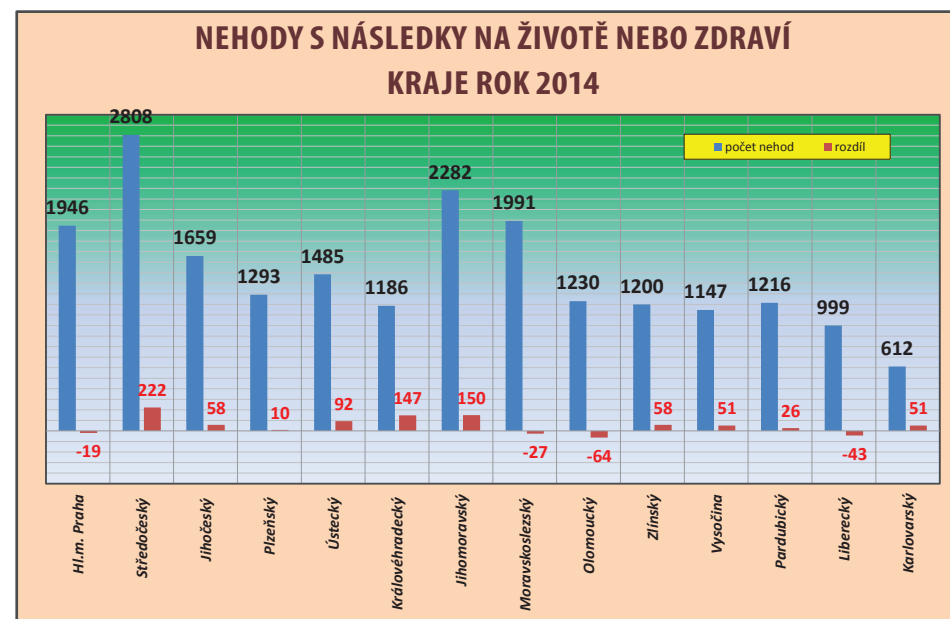



## POČTY USMRČENÝCH OSOB V KRAJÍCH ROK 2014

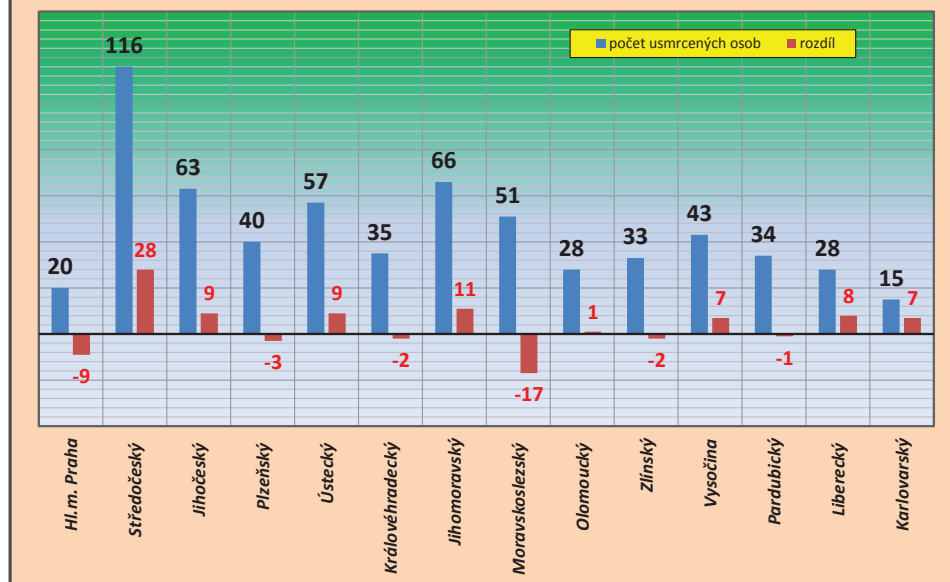

## 2. Porovnání počtu nehod a počtu usmrcených v krajích (14 krajů) od roku 2004

V následujících tabulkách je uvedeno porovnání počtu nehod a jejich následků v jednotlivých krajích za posledních 11 let.

### POČTY NEHOD

KRAJE / ROK Počet nehod	2004	2005	2006	2007	2008	2009	2010	2011	2012	2013	2014
Hl. m. Praha	29 598	33 349	34 689	33 484	30 251	15 583	18 190	16 572	17 795	18 593	19 306
Středočeský	26 161	27 047	24 613	24 254	22 053	11 183	9 870	9 889	10 595	11 266	11 604
Jihočeský	13 707	13 027	11 463	11 343	9 623	3 206	2 899	3 015	3 207	3 557	3 753
Plzeňský	12 308	11 800	10 538	10 151	8 968	3 217	2 813	3 107	3 453	3 121	2 905
Ústecký	14 533	14 579	13 755	13 650	12 294	8 033	7 217	7 126	7 551	8 230	8 372
Královéhradecký	10 180	10 094	9 085	8 696	7 382	3 692	3 697	3 843	4 281	4 164	4 254
Jihomoravský	18 911	18 157	16 593	16 022	14 174	3 642	5 650	5 941	6 670	6 701	6 950
Moravskoslezský	19 972	20 398	19 248	18 604	16 466	8 572	7 902	8 071	8 145	8 288	8 317
Olomoucký	9 949	9 962	9 658	9 545	8 386	4 407	4 156	4 274	4 406	4 432	4 450
Zlínský	8 324	8 453	7 904	7 481	5 596	1 798	1 780	2 014	3 025	3 314	3 484
Vysočina	8 911	8 688	8 132	8 086	6 623	1 843	2 390	2 594	3 295	3 696	3 709
Pardubický	8 563	8 233	7 788	7 747	6 814	3 501	3 357	3 582	3 726	3 622	3 451
Liberecký	8 757	9 018	8 564	7 993	7 088	4 366	3 864	3 620	3 859	3 788	3 572
Karlovarský	6 610	6 457	5 935	5 680	4 658	1 772	1 737	1 489	1 396	1 626	1 732

**POČTY USMRCENÝCH**

KRAJE / ROK Počet usmrcených	2004	2005	2006	2007	2008	2009	2010	2011	2012	2013	2014
Hl. m. Praha	56	61	56	33	38	40	29	39	26	29	20
Středočeský	191	190	160	201	166	124	106	97	110	88	116
Jihočeský	103	107	70	99	92	74	72	67	71	54	63
Plzeňský	75	60	60	70	65	61	49	45	52	43	40
Ústecký	110	91	65	78	84	72	60	54	59	48	57
Královéhradecký	76	55	65	48	57	53	57	57	57	37	35
Jihomoravský	122	108	94	131	99	81	70	67	50	55	66
Moravskoslezský	128	94	101	108	96	93	71	70	68	68	51
Olomoucký	84	69	69	89	59	51	45	45	40	27	28
Zlínský	62	61	35	57	45	43	40	38	31	35	33
Vysočina	66	79	53	72	65	34	52	33	39	36	43
Pardubický	67	72	52	64	55	47	60	48	42	35	34
Liberecký	38	42	45	46	37	25	18	26	25	20	28
Karlovarský	37	38	31	27	34	34	24	21	11	8	15

**POČTY TĚŽCE ZRANĚNÝCH**

KRAJE / ROK Počet těžce zraněných	2004	2005	2006	2007	2008	2009	2010	2011	2012	2013	2014
Hl. m. Praha	428	393	357	352	334	347	279	279	236	228	206
Středočeský	812	778	775	716	656	556	456	472	463	410	435
Jihočeský	335	320	266	297	248	237	207	266	240	208	203
Plzeňský	189	130	136	102	178	146	79	99	169	155	113
Ústecký	391	368	371	324	324	286	192	233	185	216	215
Královéhradecký	354	332	236	273	221	236	195	206	182	139	176
Jihomoravský	415	365	315	325	340	301	280	323	330	279	315
Moravskoslezský	452	383	358	370	337	316	286	299	296	275	252
Olomoucký	321	279	271	315	243	241	192	182	179	178	152
Zlínský	244	256	205	214	231	229	172	179	191	206	184
Vysočina	253	229	201	191	195	189	115	188	186	159	158
Pardubický	331	231	203	205	222	193	141	155	138	149	154
Liberecký	182	206	173	159	182	145	137	117	126	108	116
Karlovarský	171	126	123	117	98	114	92	94	65	72	83

**POČTY LEHCE ZRANĚNÝCH**

KRAJE / ROK Počet lehce zraněných	2004	2005	2006	2007	2008	2009	2010	2011	2012	2013	2014
Hl. m. Praha	3 313	2 603	2 047	1 923	1 941	2 082	1 893	1 962	2 009	2 116	2 070
Středočeský	3 853	3 928	3 450	3 705	3 650	3 473	2 982	2 977	2 954	2 858	3 098
Jihočeský	2 014	2 015	1 627	1 825	1 742	1 800	1 603	1 758	1 803	1 797	1 902
Plzeňský	2 173	1 932	1 760	1 879	1 731	1 749	1 401	1 535	1 565	1 451	1 517
Ústecký	2 203	2 135	1 791	1 848	2 055	1 902	1 651	1 518	1 572	1 554	1 726
Královéhradecký	1 369	1 363	1 302	1 330	1 273	1 215	1 182	1 217	1 209	1 133	1 329
Jihomoravský	2 971	2 971	2 642	2 681	2 443	2 307	2 217	2 444	2 341	2 491	2 580
Moravskoslezský	3 045	2 813	2 478	2 517	2 582	2 304	2 331	2 348	2 248	2 185	2 179
Olomoucký	1 505	1 517	1 337	1 553	1 420	1 412	1 263	1 350	1 357	1 367	1 333
Zlínský	1 348	1 299	1 211	1 297	1 180	1 109	1 122	1 077	1 154	1 149	1 279
Vysočina	1 823	1 683	1 367	1 490	1 478	1 267	1 164	1 241	1 314	1 277	1 350
Pardubický	1 791	1 668	1 381	1 492	1 466	1 338	1 141	1 269	1 273	1 356	1 430
Liberecký	1 199	1 218	1 078	1 123	1 109	1 128	1 075	1 199	1 173	1 194	1 109
Karlovarský	936	829	760	719	706	691	585	624	618	649	753

## A. NEHODY NA ÚZEMÍ HLAVNÍHO MĚSTA PRAHY

Na území hlavního města Prahy šetřila Policie České republiky v roce 2014 celkem 19 306 nehod, při kterých bylo 20 osob usmrceno, 206 těžce zraněno a 2 070 osob lehce zraněno. Výše odhadnuté hmotné škody dosahuje 1 168,5 mil. Kč. Porovnání s rokem 2013 je uvedeno v následující tabulce.

### POROVNÁNÍ S ROKEM 2013

KATEGORIE; ROK 2014	Počet	Rozdíl oproti roku 2013	Rozdíl v %
Počet šetřených nehod	19306	713	3,83
Počet usmrcených osob	20	-9	-31,03
Počet těžce zraněných osob	206	-22	-9,65
Počet lehce zraněných osob	2070	-46	-2,17
Hmotná škoda v mil. Kč	1168,531	34,031	3,00

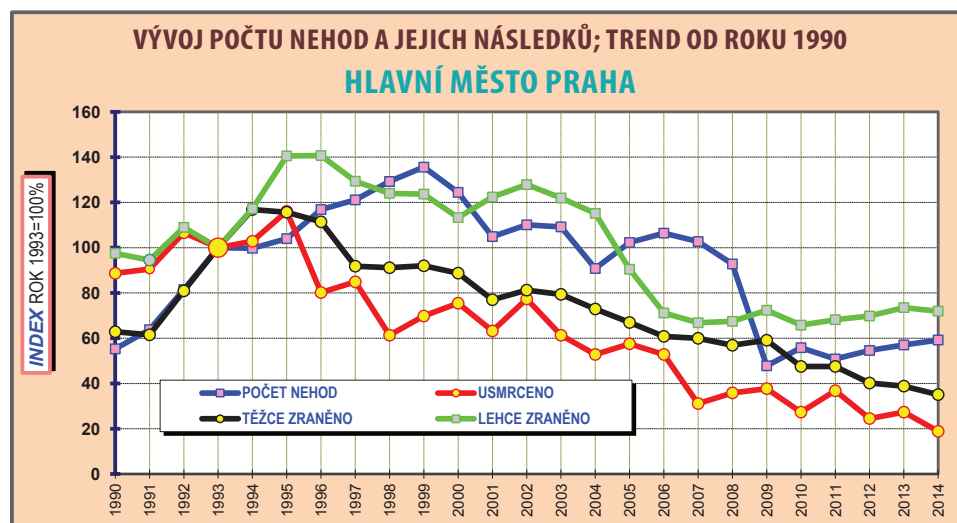

Počet nehod na území hlavního města Prahy byl vyšší než v roce 2013 o 713 nehod. Tento nárůst je v absolutní hodnotě mezi ostatními kraji nejvyšší. V samotném hlavním městě je tento počet nehod za posledních jedenáct let šestý nejvyšší.

Počet usmrcených se snížil o 9 osob a za posledních jedenáct let zaznamenáváme nejnižší počet usmrcených, když nejvíce usmrcených bylo v roce 2005 (61 osoba).

Počet těžce zraněných je v posledních jedenácti letech nejnižší (nejvíce těžce zraněných bylo v roce 2004 – 428) a počet lehce zraněných je pátý nejvyšší (nejméně bylo v roce 2010 – 1 893 osob a nejvíce v roce 2004 – 3 313 osob).

Průměrná škoda na jednu nehodu dosahuje 60 527,-Kč (o 491,-Kč méně, než v roce 2013). Závažnost nehod je na území hlavního města Prahy nejnižší v rámci České republiky a má hodnotu 1,04 usmrcených osob připadajících na 1 000 nehod (pokles této hodnoty proti roku 2013 o 0,52 bodu).

V následující tabulce je uveden podíl sledovaných kategorií účastníků silničního provozu na zavinění nehod.

### VINÍK, ZAVINĚNÍ NEHODY

VINÍK, ZAVINĚNÍ NEHODY; OBDOBÍ ROK 2014	Počet nehod	Rozdíl nehod	Počet usmrcených	Rozdíl usmrcených
Řidičem motorového vozidla	18 575	713	18	-4
Řidičem nemotorového vozidla	112	-11	0	0
z toho dětmi	0	-7	0	0
Chodcem	314	57	2	-4
z toho dětmi	39	4	0	0
Jiným účastníkem	23	-7	0	0
Závadou komunikace	23	-14	0	0
Technickou závadou vozidla	63	-14	0	0
Lesní, domácí zvířít	140	3	0	0
Jiné zavinění	56	-14	0	-1

Na území hlavního města Prahy patří mezi převládající viníky nehod řidiči motorových vozidel, chodci, lesní a domácí zvířata (celkově došlo ke 114 srážkám s lesní zvěří a 32 srážkám s domácím zvířetem) a řidiči nemotorových vozidel.

Počet nehod se zvýšil především v kategorii nehod zaviněných řidiči osobních (o 246) a nákladních automobilů sólo (o 117) a také u nehod, kdy řidič ujel (o 296). K usmrcení došlo jen u nehod zaviněných řidiči motorových vozidel a chodci. Nejvíce usmrcených bylo při nehodách končících srážkou s chodcem (10 osob, tj. o 7 osob méně), při vzájemných kolizích vozidel zahynulo 5 osob (o 1 osobu méně), při srážce s pevnou překážkou zahynuly 4 osoby a při havárii vozidla zahynula 1 osoba.

Z celkového počtu 20 usmrcených zahynulo 14 osob při nehodách v denní době a 6 osob při nočních nehodách, všichni při nehodách v místech s veřejným osvětlením.

V následující tabulce jsou uvedeny hlavní příčiny nehod zaviněných řidiči motorových vozidel na území hlavního města Prahy.

#### HLAVNÍ PŘÍČINY NEHOD ŘIDIČŮ MOTOROVÝCH VOZIDEL

HLAVNÍ PŘÍČINA NEHODY; ROK 2014	Počet nehod	tj. %	Počet usmrcených	tj. %	Rozdíl nehod	Rozdíl usmrcených
NEPŘÍMĚŘENÁ RYCHLOST	1 095	5,90	6	33,33	-128	1
NESPRÁVNÉ PŘEDJÍZDĚNÍ	90	0,48	0	0,00	-2	0
NEDÁNÍ PŘEDNOSTI	4 933	26,56	1	5,56	193	-9
NESPRÁVNÝ ZPŮSOB JÍZDY	12 457	67,06	11	61,11	651	4

Na počtu nehod je nejvíce zastoupen nesprávný způsob jízdy (67,1%) a nedání přednosti v jízdě a u těchto dvou příčin registrujeme v roce 2014 zvýšení počtu nehod.

Nejvíce usmrcených osob připadá na nehody zaviněné z důvodu nesprávného způsobu jízdy (11 osob, nárůst o 4 osoby), u nedání přednosti v jízdě je snížení usmrcených o 9 osob.

Chodci zavinili 314 nehod, při kterých byly 2 osoby usmrceny, 33 osob těžce zraněno a 238 osob lehce zraněno. Způsobená hmotná škoda dosahuje 3,54 mil. Kč. Počet zaviněných nehod je vyšší o 57, počet usmrcených je nižší o 4 osoby, počet těžce zraněných je nižší o 4 osoby a počet lehce zraněných osob je vyšší o 49 osob. Pod vlivem alkoholu zavinili chodci 67 nehod (o 24 nehod více).

Policie ČR eviduje na území hlavního města Prahy 454 nehod (o 17 nehod méně) zaviněných účastníky silničního provozu pod vlivem alkoholu. Při těchto nehodách policie eviduje 3 usmrcené osoby (o 2 více).

#### ZAVINĚNO POD VLIVEM ALKOHOLU NEBO NÁVYKOVÝCH LÁTEK

NEHODY ZAVINĚNÉ POD VLIVEM ALKOHOLU NEBO NÁVYKOVÝCH LÁTEK;	počet nehod	rozdíl	počet usmrcených	rozdíl
zjištěná hladina alkoholu je nižší než 0,24‰	30	-16	0	0
zjištěná hladina alkoholu je 0,24 až 0,5‰	53	7	0	0
zjištěná hladina alkoholu je 0,51 až 0,8‰	26	-1	0	0
zjištěná hladina alkoholu je 0,81 až 1,0‰	23	-4	0	0
zjištěná hladina alkoholu je 1,1 až 1,5‰	65	-9	0	0
zjištěná hladina alkoholu je 1,51‰ a vyšší	249	-1	3	2
zjištěno požití návykových látek i alkoholu	8	7	0	0
zjištěno požití návykových látek	28	7	0	0

Případů, kdy kontrola na přítomnost návykových látek u viníka nehody byla pozitivní, eviduje policie 36 (o 14 více), přitom byly 2 osoby těžce zraněny (o 1 osobu více) a 9 osob lehce zraněno (stejně jako v roce 2013).

## B. NEHODY NA ÚZEMÍ STŘEDOČESKÉHO KRAJE

Na území Středočeského kraje šetřila Policie České republiky v roce 2014 celkem 11 604 nehody, při kterých bylo 116 osob usmrceno, 435 těžce zraněno a 3 098 osob lehce zraněno. Výše odhadnuté hmotné škody dosahuje 763,5 mil. Kč. Porovnání s rokem 2013 je uvedeno v následující tabulce.

### POROVNÁNÍ S ROKEM 2013

KATEGORIE; ROK 2014	Počet	Rozdíl oproti roku 2013	Rozdíl v %
Počet šetřených nehod	11 604	338	3,00
Počet usmrcených osob	116	28	31,82
Počet těžce zraněných osob	435	25	6,10
Počet lehce zraněných osob	3 098	240	8,40
Hmotná škoda v mil. Kč	763,548	-10,623	-1,37

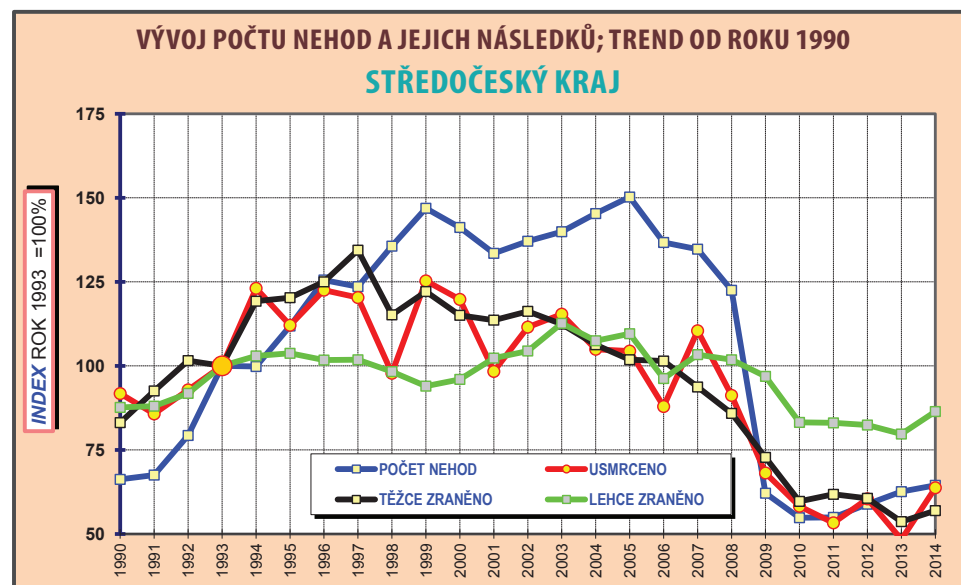

Počet nehod na území Středočeského kraje byl vyšší než v roce 2013 o 338 nehod. Tento nárůst je v absolutní hodnotě mezi ostatními kraji druhý nejvyšší. V samotném kraji je tento počet nehod za posledních jedenáct let šestý nejvyšší. Počet usmrcených se zvýšil o 28 osob a za posledních jedenáct let zaznamenáváme pátý nejnižší počet usmrcených, když nejvíce usmrcených bylo v roce 2007 (201 osob) a nejméně v roce 2013 (88 osob). Počet těžce zraněných je v posledních jedenácti letech druhý nejnižší (nejméně bylo v roce 2013 – 410 osob a nejvíce těžce zraněných bylo v roce 2004 – 812) a počet lehce zraněných je pátý nejnižší (nejvíce lehce zraněných bylo v roce 2005 – 3 928 osob a nejméně v roce 2013 – 2 858 osob).

Průměrná škoda na jednu nehodu dosahuje 65 800,-Kč (o 2 917,-Kč méně, než v roce 2013). Závažnost nehod je na území Středočeského kraje třetí nejvyšší v rámci České republiky a má hodnotu 10,0 usmrcených osob připadajících na 1 000 nehod (nárůst této hodnoty proti roku 2013 o 2,19 bodu).

V následující tabulce je uveden podíl sledovaných kategorií účastníků silničního provozu na zavinění nehod

### VINÍK, ZAVINĚNÍ NEHODY

VINÍK, ZAVINĚNÍ NEHODY; OBDOBÍ ROK 2014	Počet nehod	Rozdíl nehod	Počet usmrcených	Rozdíl usmrcených
Řidičem motorového vozidla	9280	5	106	21
Řidičem nemotorového vozidla	294	58	6	4
z toho dětmi	27	3	0	0
Chodcem	108	32	4	4
z toho dětmi	51	13	0	0
Jiným účastníkem	14	0	0	0
Závadou komunikace	37	-51	0	0
Technickou závadou vozidla	80	4	0	0
Lesní, domácí zvířít	1735	300	0	-1
Jiné zavinění	56	-10	0	0

Na území Středočeského kraje patří mezi převládající viníky nehod řidiči motorových vozidel, lesní a domácí zvířata (celkově došlo ke 1 679 srážkám s lesní zvěří a 73 srážkám s domácím zvířetem) a řidiči nemotorových vozidel. Počet nehod se zvýšil především v kategorii nehod zaviněných lesními a domácími zvířaty (o 300) a to především u lesní zvěře (o 312). K usmrcení došlo jen u nehod zaviněných řidiči motorových a nemotorových vozidel a u nehod zaviněných chodci.

Nejvíce usmrcených bylo při nehodách končících srážkou jedoucích vozidel (59 osob), při srážce s pevnou překážkou (30 osob), při srážce s chodcem (19 osob) atd. Při nehodách v obci zemřelo 15 osob a mimo obec 101 osoba.

Z celkového počtu 116 usmrcených zahynulo 77 osob při nehodách v denní době a 39 osob při nočních nehodách, z toho 35 osob při nehodách v místech bez veřejného osvětlení.

V následující tabulce jsou uvedeny hlavní příčiny nehod zaviněných řidiči motorových vozidel na území Středočeského kraje.

#### HLAVNÍ PŘÍČINY NEHOD ŘIDIČŮ MOTOROVÝCH VOZIDEL

HLAVNÍ PŘÍČINA NEHODY; ROK 2014	Počet nehod	tj. %	Počet usmrcených	tj. %	Rozdíl nehod	Rozdíl usmrcených
NEPŘÍMĚŘENÁ RYCHLOST	2 342	25,25	40	37,74	-289	15
NESPRÁVNÉ PŘEDJÍZDĚNÍ	290	3,13	7	6,60	32	4
NEDÁNÍ PŘEDNOSTI	1 168	12,59	13	12,26	60	-2
NESPRÁVNÝ ZPŮSOB JÍZDY	5 476	59,03	46	43,40	200	4

Na počtu nehod je nejvíce zastoupen nesprávný způsob jízdy (59,1%) a nepřiměřená rychlost jízdy (i když zde došlo ke snížení o 289 nehod), u nesprávného způsobu jízdy registrujeme největší absolutní zvýšení (o 200 nehod) a také nejvíce usmrcených osob (46, tj. 43,4%). U nepřiměřené rychlosti jízdy došlo ke zvýšení počtu usmrcených o 15 osob.

Chodci zavinili 108 nehod (z toho 95 v obci), při kterých došlo k usmrcení 4 osob, 11 osob bylo těžce zraněno a 83 osob lehce zraněno. Způsobená hmotná škoda dosahuje 1,04 mil. Kč. Počet zaviněných nehod je vyšší o 32, počet usmrcených je vyšší o 4 osoby, počet těžce zraněných je vyšší o 1 osobu a počet lehce zraněných osob je vyšší o 30 osob. Pod vlivem alkoholu zavinili chodci 14 nehod (o 4 nehody více).

Policie ČR eviduje na území Středočeského kraje 569 nehod (o 16 nehod více) zaviněných účastníky silničního provozu pod vlivem alkoholu. Při těchto nehodách policie eviduje 7 usmrcených osob (o 2 osoby méně).

#### ZAVINĚNO POD VLIVEM ALKOHOLU NEBO NÁVYKOVÝCH LÁTEK

NEHODY ZAVINĚNÉ POD VLIVEM ALKOHOLU NEBO NÁVYKOVÝCH LÁTEK;	počet nehod	rozdíl	počet usmrcených	rozdíl
zjištěná hladina alkoholu je nižší než 0,24‰	39	-13	7	7
zjištěná hladina alkoholu je 0,24 až 0,5‰	43	10	0	0
zjištěná hladina alkoholu je 0,51 až 0,8‰	36	-1	0	0
zjištěná hladina alkoholu je 0,81 až 1,0‰	18	-6	0	0
zjištěná hladina alkoholu je 1,1 až 1,5‰	85	2	0	0
zjištěná hladina alkoholu je 1,51‰ a vyšší	347	24	0	-9
zjištěno požití návykových látek i alkoholu	1	0	0	0
zjištěno požití návykových látek	29	8	0	0

Případů, kdy kontrola na přítomnost návykových látek u viníka nehody byla pozitivní, eviduje policie 30 (o 8 více), přítomny byly 2 osoby těžce zraněny (o 1 osobu více) a 9 osob lehce zraněno (o 1 osobu méně).

## C. NEHODY NA ÚZEMÍ JIHOČESKÉHO KRAJE

Na území Jihočeského kraje šetřila Policie České republiky v roce 2014 celkem 3 753 nehod, při kterých bylo 63 osob usmrceno, 203 těžce zraněno a 1 902 osoby lehce zraněno. Výše odhadnuté hmotné škody dosahuje 288,5 mil. Kč. Porovnání s rokem 2013 je uvedeno v následující tabulce.

### POROVNÁNÍ S ROKEM 2013

KATEGORIE; ROK 2014	Počet	Rozdíl oproti roku 2013	Rozdíl v %
Počet šetřených nehod	3 753	196	5,51
Počet usmrcených osob	63	9	16,67
Počet těžce zraněných osob	203	-5	-2,40
Počet lehce zraněných osob	1 902	105	5,84
Hmotná škoda v mil. Kč	288,461	24,008	9,08

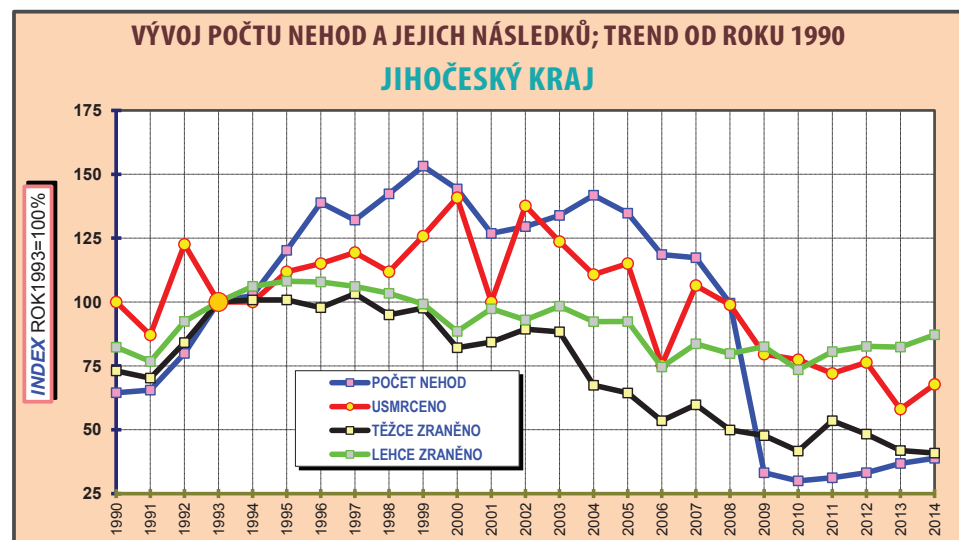

Počet nehod na území Jihočeského kraje byl vyšší než v roce 2013 o 196 nehod. Tento nárůst je v absolutní hodnotě mezi ostatními kraji čtvrtý nejvyšší. V samotném kraji je tento počet nehod za posledních jedenáct let šestý nejvyšší.

Počet usmrcených se zvýšil o 9 osob a za posledních jedenáct let zaznamenáváme druhý nejnižší počet usmrcených, když nejvíce usmrcených bylo v roce 2005 (107 osob) a nejméně v roce 2013 (54 osob).

Počet těžce zraněných je v posledních jedenácti letech nejnižší (nejvíce těžce zraněných bylo v roce 2004 – 335 osob) a počet lehce zraněných je třetí nejvyšší (nejméně lehce zraněných bylo v roce 2010 – 1 603 osob a nejvíce v roce 2005 – 2 015 osob).

Průměrná škoda na jednu nehodu dosahuje 76 861,-Kč (o 2 514,-Kč více, než v roce 2013). Závažnost nehod je na území Jihočeského kraje nejvyšší v rámci České republiky a má hodnotu 16,79 usmrcených osob připadajících na 1 000 nehod (nárůst této hodnoty proti roku 2013 o 1,61 bodu).

### VINÍK, ZAVINĚNÍ NEHODY

VINÍK, ZAVINĚNÍ NEHODY; OBDOBÍ ROK 2014	Počet nehod	Rozdíl nehod	Počet usmrcených	Rozdíl usmrcených
Řidičem motorového vozidla	3 389	161	57	8
Řidičem nemotorového vozidla	224	34	5	4
z toho dětmi	27	4	1	1
Chodcem	47	-5	0	-2
z toho dětmi	22	-4	0	0
Jiným účastníkem	7	-1	1	1
Závadou komunikace	5	-4	0	0
Technickou závadou vozidla	27	12	0	0
Lesní, domácí zvířít	32	-4	0	-2
Jiné zavinění	22	3	0	0



Na území Jihočeského kraje patří mezi převládající viníky nehod řidiči motorových a nemotorových vozidel. Počet nehod se zvýšil především v kategorii nehod, kdy řidič ujel (o 131). K usmrcení došlo u nehod zaviněných řidiči motorových a nemotorových vozidel a u nehod zaviněných jiným účastníkem.

Nejvíce usmrcených bylo při nehodách končících srážkou jedoucích vozidel a při srážce s pevnou překážkou (shodně 23 osob), při srážce s chodcem (9 osob) atd. Při nehodách v obci zemřelo 16 osob a mimo obec 47 osob.

Z celkového počtu 63 usmrcených zahynulo 43 osob při nehodách v denní době a 20 osob při nočních nehodách, z toho 13 osob při nehodách v místech bez veřejného osvětlení.

V následující tabulce jsou uvedeny hlavní příčiny nehod zaviněných řidiči motorových vozidel na území Jihočeského kraje.

#### HLAVNÍ PŘÍČINY NEHOD ŘIDIČŮ MOTOROVÝCH VOZIDEL

HLAVNÍ PŘÍČINA NEHODY; ROK 2014	Počet nehod	tj. %	Počet usmrcených	tj. %	Rozdíl nehod	Rozdíl usmrcených
NEPŘIMĚŘENÁ RYCHLOST	789	23,28	31	54,39	-59	9
NESPRÁVNÉ PŘEDJÍŽDĚNÍ	97	2,86	2	3,51	13	-1
NEDÁNÍ PŘEDNOSTI	497	14,67	6	10,53	47	-1
NESPRÁVNÝ ZPŮSOB JÍZDY	2 006	59,19	18	31,58	160	1

Na počtu nehod je opět nejvíce zastoupen nesprávný způsob jízdy (59,2%) a nepřiměřená rychlost jízdy (23,3%) a u nesprávného způsobu jízdy registrujeme největší absolutní zvýšení (o 160 nehod). Nejvíce usmrcených osob je u nepřiměřené rychlosti (31, tj. 54,4%).

Chodci zavinili 47 nehod (z toho 43 v obci), při kterých nedošlo k usmrcení, 5 osob bylo těžce zraněno a 41 osob lehce zraněno. Způsobená hmotná škoda dosahuje 0,1 mil. Kč. Počet zaviněných nehod je nižší o 5, počet usmrcených je nižší o 2 osoby, počet těžce zraněných je nižší o 7 osob a počet lehce zraněných osob je vyšší o 2 osoby. Pod vlivem alkoholu zavinili chodci 11 nehod (o 5 nehod více).

Policie ČR eviduje na území Jihočeského kraje 351 nehodu (o 13 nehod více) zaviněných účastníky silničního provozu pod vlivem alkoholu. Při těchto nehodách policie eviduje 5 usmrcených osob (o 2 více).

#### ZAVINĚNO POD VLIVEM ALKOHOLU NEBO NÁVYKOVÝCH LÁTEK

NEHODY ZAVINĚNÉ POD VLIVEM ALKOHOLU NEBO NÁVYKOVÝCH LÁTEK;	počet nehod	rozdíl	počet usmrcených	rozdíl
zjištěná hladina alkoholu je nižší než 0,24‰	18	-11	0	0
zjištěná hladina alkoholu je 0,24 až 0,5‰	18	-3	0	0
zjištěná hladina alkoholu je 0,51 až 0,8‰	19	-7	0	0
zjištěná hladina alkoholu je 0,81 až 1,0‰	14	-7	2	2
zjištěná hladina alkoholu je 1,1 až 1,5‰	56	5	0	-2
zjištěná hladina alkoholu je 1,51‰ a vyšší	223	33	3	2
zjištěno požití návykových látek i alkoholu	3	3	0	0
zjištěno požití návykových látek	9	-4	0	-1

Případů, kdy kontrola na přítomnost návykových látek u viníka nehody byla pozitivní, eviduje policie 12 (o 1 méně), přítom nebyla usmrcena žádná osoba (o 1 osobu méně), těžce zraněna byla 1 osoba (o 1 více) a 7 osob lehce zraněno (o 3 osoby méně).

## D. NEHODY NA ÚZEMÍ PLZEŇSKÉHO KRAJE

Na území Plzeňského kraje šetřila Policie České republiky v roce 2014 celkem 2 905 nehod, při kterých bylo 40 osob usmrceno, 113 těžce zraněno a 1 517 osob lehce zraněno. Výše odhadnuté hmotné škody dosahuje 248,2 mil. Kč. Porovnání s rokem 2013 je uvedeno v následující tabulce.

### POROVNÁNÍ S ROKEM 2013

KATEGORIE; ROK 2014	Počet	Rozdíl oproti roku 2013	Rozdíl v %
Počet šetřených nehod	2 905	-216	-6,92
Počet usmrcených osob	40	-3	-6,98
Počet těžce zraněných osob	113	-42	-27,10
Počet lehce zraněných osob	1 517	66	4,55
Hmotná škoda v mil. Kč	248,185	-9,333	-3,62

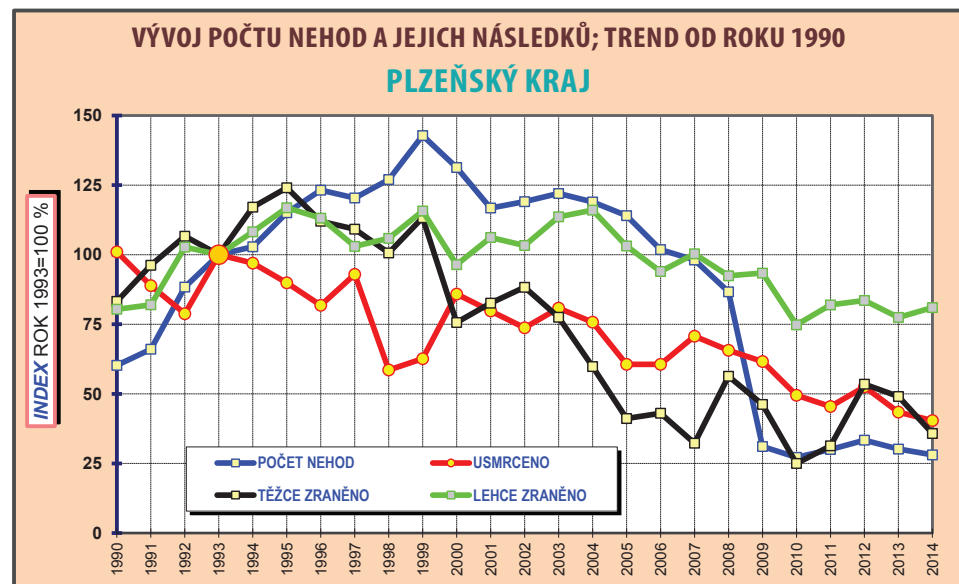

Počet nehod na území Plzeňského kraje byl nižší než v roce 2013 o 216 nehod. Tento pokles je v absolutní hodnotě mezi ostatními kraji nejvyšší (společně s Libereckým krajem). V samotném kraji je tento počet nehod za posledních jedenáct let druhý nejnižší.

Počet usmrcených se snížil o 3 osoby a za posledních jedenáct let zaznamenáváme nejnižší počet usmrcených, když nejvíce usmrcených bylo v roce 2004 (75 osob).

Počet těžce zraněných je v posledních jedenácti letech čtvrtý nejnižší (nejméně těžce zraněných bylo v roce 2010 – 79 osob a nejvíce v roce 2004 – 189 osob) a počet lehce zraněných je třetí nejnižší (nejméně lehce zraněných bylo v roce 2010 – 1 401 osob a nejvíce v roce 2004 – 2 173 osob).

Průměrná škoda na jednu nehodu dosahuje 85 434,-Kč (o 2 922,-Kč více, než v roce 2013). Závažnost nehod je na území Plzeňského kraje druhá nejvyšší v rámci České republiky a má hodnotu 13,77 usmrcených osob připadajících na 1 000 nehod (pokles této hodnoty proti roku 2013 o 0,01 bodu).

V následující tabulce je uveden podíl sledovaných kategorií účastníků silničního provozu na zavinění nehod.

### VINÍK, ZAVINĚNÍ NEHODY

VINÍK, ZAVINĚNÍ NEHODY; OBDOBÍ ROK 2014	Počet nehod	Rozdíl nehod	Počet usmrcených	Rozdíl usmrcených
Řidičem motorového vozidla	2 499	-233	35	-4
Řidičem nemotorového vozidla	122	-15	2	0
z toho dětmi	13	2	0	0
Chodcem	85	0	3	2
z toho dětmi	24	2	1	1
Jiným účastníkem	12	-6	0	0
Závadou komunikace	5	-4	0	0
Technickou závadou vozidla	21	8	0	0
Lesní, domácí zvěř	139	30	0	0
Jiné zavinění	22	4	0	-1

Na území Plzeňského kraje patří mezi převládající viníky nehod řidiči motorových a nemotorových vozidel a lesní a domácí zvířata (celkově došlo ke 130 srážkám s lesní zvěří a 10 srážkám s domácím zvířetem).

Počet nehod se snížil především v kategorii nehod zaviněných řidiči osobních automobilů (o 167). K usmrcení došlo u nehod zaviněných řidiči motorových a nemotorových vozidel a chodcem.

Nejvíce usmrcených bylo při nehodách končících srážkou jedoucích vozidel (17 osob), srážkou s pevnou překážkou (11 osob), při srážce s chodcem (8 osob) atd. Při ne-hodách v obci zemřelo 11 osob a mimo obec 29 osob.

Z celkového počtu 40 usmrcených zahynulo 30 osob při nehodách v denní době a 10 osob při nočních nehodách, z toho 9 osob při nehodách v místech bez veřejného osvětlení.

V následující tabulce jsou uvedeny hlavní příčiny nehod zaviněných řidiči motorových vozidel na území Plzeňského kraje.

#### HLAVNÍ PŘÍČINY NEHOD ŘIDIČŮ MOTOROVÝCH VOZIDEL

HLAVNÍ PŘÍČINA NEHODY; ROK 2014	Počet nehod	tj. %	Počet usmrcených	tj. %	Rozdíl nehod	Rozdíl usmrcených
NEPŘÍMĚŘENÁ RYCHLOST	790	31,61	20	57,14	-112	-1
NESPRÁVNÉ PŘEDJÍŽDĚNÍ	81	3,24	4	11,43	15	3
NEDÁNÍ PŘEDNOSTI	375	15,01	1	2,86	-41	0
NESPRÁVNÝ ZPŮSOB JÍZDY	1 253	50,14	10	28,57	-95	-6

Na počtu nehod je nejvíce zastoupen nesprávný způsob jízdy (50,1%) a nepřiměřená rychlost jízdy (31,6) a u obou hlavních příčin evidujeme největší absolutní snížení (o 112, resp. o 95 nehod). Nejvíce usmrcených osob je u nepřiměřené rychlosti (20, tj. 57,1%).

Chodci zavinili 85 nehod (z toho 75 v obci), při kterých byly usmrceny 3 osoby, 5 osob bylo těžce zraněno a 80 osob lehce zraněno. Způsobená hmotná škoda dosahuje 0,83 mil. Kč. Počet zaviněných nehod je stejný jako v roce 2013, počet usmrcených je vyšší o 2 osoby, počet těžce zraněných je nižší o 1 osobu a počet lehce zraněných osob je nižší o 3 osoby. Pod vlivem alkoholu zavinili chodci 15 nehod (o 2 nehody více).

Policie ČR eviduje na území Plzeňského kraje 302 nehody (o 23 více) zaviněných účastníky silničního provozu pod vlivem alkoholu. Při těchto nehodách policie eviduje 6 usmrcených osob (o 1 osobu více).

#### ZAVINĚNO POD VLIVEM ALKOHOLU NEBO NÁVYKOVÝCH LÁTEK

NEHODY ZAVINĚNÉ POD VLIVEM ALKOHOLU NEBO NÁVYKOVÝCH LÁTEK;	počet nehod	rozdíl	počet usmrcených	rozdíl
zjištěná hladina alkoholu je nižší než 0,24‰	9	-16	0	0
zjištěná hladina alkoholu je 0,24 až 0,5‰	18	3	0	0
zjištěná hladina alkoholu je 0,51 až 0,8‰	17	0	0	-2
zjištěná hladina alkoholu je 0,81 až 1,0‰	21	10	0	0
zjištěná hladina alkoholu je 1,1 až 1,5‰	46	10	2	2
zjištěná hladina alkoholu je 1,51‰ a vyšší	182	14	2	1
zjištěno požití návykových látek i alkoholu	9	2	2	0
zjištěno požití návykových látek	17	0	0	-1

Případů, kdy kontrola na přítomnost návykových látek u viníka nehody byla pozitivní, eviduje policie 26 (o 2 více), přítom byly 2 osoby usmrceny (o 1 osobu méně), žádná osoba nebyla těžce zraněna (o 7 méně) a 14 osob lehce zraněno (o 6 více).

## E. NEHODY NA ÚZEMÍ ÚSTECKÉHO KRAJE

Na území Ústeckého kraje šetřila Policie České republiky v roce 2014 celkem 8 372 nehody, při kterých bylo 57 osob usmrceno, 215 těžce zraněno a 1 726 osob lehce zraněno. Výše odhadnuté hmotné škody dosahuje 394,6 mil. Kč. Porovnání s rokem 2013 je uvedeno v následující tabulce.

### POROVNÁNÍ S ROKEM 2013

KATEGORIE; ROK 2014	Počet	Rozdíl oproti roku 2013	Rozdíl v %
Počet šetřených nehod	8 372	142	1,73
Počet usmrcených osob	57	9	18,75
Počet těžce zraněných osob	215	-1	-0,46
Počet lehce zraněných osob	1 726	172	11,07
Hmotná škoda v mil. Kč	394,553	9,884	2,57

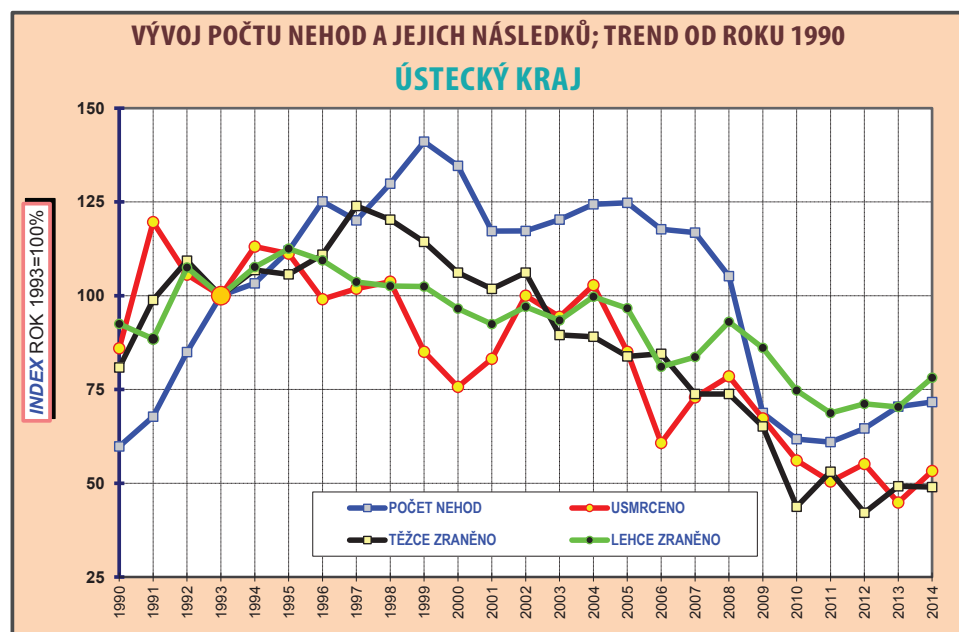

Počet nehod na území Ústeckého kraje byl vyšší než v roce 2013 o 142 nehod. Tento nárůst je v absolutní hodnotě mezi ostatními kraji šestý nejvyšší. V samotném kraji je tento počet nehod za posledních jedenáct let šestý nejnižší.

Počet usmrcených se zvýšil o 9 osob a za posledních jedenáct let zaznamenáváme druhý nejnižší počet usmrcených, když nejvíce usmrcených bylo v roce 2004 (110 osob) a nejméně v roce 2013 (43 osoby).

Počet těžce zraněných je v posledních jedenácti letech třetí nejnižší (nejméně těžce zraněných bylo v roce 2012 – 185 osob a nejvíce v roce 2004 – 391 osob) a počet lehce zraněných je pátý nejnižší (nejméně lehce zraněných bylo v roce 2011 – 1 518 osob a nejvíce v roce 2004 – 2 203 osob).

Průměrná škoda na jednu nehodu dosahuje 47 128,-Kč (o 388,-Kč více, než v roce 2013). Závažnost nehod je na území Ústeckého kraje čtvrtá nejnižší v rámci České republiky a má hodnotu 6,81 usmrcených osob připadajících na 1 000 nehod (nárůst této hodnoty proti roku 2013 o 0,98 bodu).

V následující tabulce je uveden podíl sledovaných kategorií účastníků silničního provozu na zavinění nehod.

### VINÍK, ZAVINĚNÍ NEHODY

VINÍK, ZAVINĚNÍ NEHODY; OBDOBÍ ROK 2014	Počet nehod	Rozdíl nehod	Počet usmrcených	Rozdíl usmrcených
Řidičem motorového vozidla	7 264	44	56	12
Řidičem nemotorového vozidla	114	9	1	-3
z toho dětmi	19	12	0	-1
Chodcem	114	26	0	0
z toho dětmi	70	24	0	0
Jiným účastníkem	17	8	0	0
Závadou komunikace	33	-59	0	0
Technickou závadou vozidla	51	0	0	0
Lesní, domácí zvířít	748	100	0	0
Jiné zavinění	31	14	0	0

Na území Ústeckého kraje patří mezi převládající viníky nehod řidiči motorových vozidel a lesní a domácí zvířata (celkově došlo k 709 srážkám s lesní zvěří a 43 srážkám s domácím zvířetem).

Počet nehod se zvýšil především v kategorii nehod zaviněných lesní a domácí zvěří (o 100). K usmrcení došlo u nehod zaviněných řidiči motorových a nemotorových vozidel.

Nejvíce usmrcených bylo při nehodách končících srážkou s pevnou překážkou (24 osob), srážkou jedoucích vozidel (23 osob), při srážce s chodcem (6 osob) atd.

Při nehodách v obci zemřelo 11 osob a mimo obec 46 osob.

Z celkového počtu 57 usmrcených zahynulo 36 osob při nehodách v denní době a 21 osob při nočních nehodách, z toho 18 osob při nehodách v místech bez veřejného osvětlení.

V následující tabulce jsou uvedeny hlavní příčiny nehod zaviněných řidiči motorových vozidel na území Ústeckého kraje.

#### HLAVNÍ PŘÍČINY NEHOD ŘIDIČŮ MOTOROVÝCH VOZIDEL

HLAVNÍ PŘÍČINA NEHODY; ROK 2014	Počet nehod	tj. %	Počet usmrcených	tj. %	Rozdíl nehod	Rozdíl usmrcených
NEPŘÍMĚŘENÁ RYCHLOST	1 319	18,16	28	50,00	-232	9
NESPRÁVNÉ PŘEDJÍŽDĚNÍ	162	2,23	4	7,14	27	3
NEDÁNÍ PŘEDNOSTI	1 169	16,09	3	5,36	-44	-4
NESPRÁVNÝ ZPŮSOB JÍZDY	4 614	63,52	21	37,50	293	4

I v tomto kraji je na počtu nehod nejvíce zastoupen nesprávný způsob jízdy (63,5%) a nepřiměřená rychlost jízdy (18,2%).

Nejvíce usmrcených osob je u nepřiměřené rychlosti (28, tj. 50% - nárůst o 9 osob).

Chodci zavinili 114 nehod (z toho 100 v obci), při kterých nebyla usmrcena žádná osoba, 9 osob bylo těžce zraněno a 101 osob lehce zraněno. Způsobená hmotná škoda dosahuje 0,92 mil. Kč. Počet zaviněných nehod je vyšší o 26, počet usmrcených je na stejné hodnotě jako v roce 2013, počet těžce zraněných je nižší o 1 osobu a počet lehce zraněných osob je vyšší o 26 osob. Pod vlivem alkoholu zavinili chodci 10 nehod (o 3 nehody více).

Policie ČR eviduje na území Ústeckého kraje 319 nehod (o 34 méně) zaviněných účastníky silničního provozu pod vlivem alkoholu. Při těchto nehodách policie eviduje 8 usmrcených osob (o 1 osobu méně).

#### ZAVINĚNO POD VLIVEM ALKOHOLU NEBO NÁVYKOVÝCH LÁTEK

NEHODY ZAVINĚNÉ POD VLIVEM ALKOHOLU NEBO NÁVYKOVÝCH LÁTEK;	počet nehod	rozdíl	počet usmrcených	rozdíl
zjištěná hladina alkoholu je nižší než 0,24‰	21	-6	3	1
zjištěná hladina alkoholu je 0,24 až 0,5‰	26	-3	0	0
zjištěná hladina alkoholu je 0,51 až 0,8‰	13	-15	0	-2
zjištěná hladina alkoholu je 0,81 až 1,0‰	20	1	2	1
zjištěná hladina alkoholu je 1,1 až 1,5‰	67	9	3	1
zjištěná hladina alkoholu je 1,51‰ a vyšší	169	-21	0	-2
zjištěno požití návykových látek i alkoholu	3	1	0	0
zjištěno požití návykových látek	33	9	1	-1

Případů, kdy kontrola na přítomnost návykových látek u viníka nehody byla pozitivní, eviduje policie 36 (o 10 více), přítom byla 1 osob usmrcena (o 1 osobu méně), 1 osoba těžce zraněna (stejně jako v roce 2012 a 2013) a 23 osoby lehce zraněny (o 19 osob více).

## F. NEHODY NA ÚZEMÍ KRÁLOVÉHRADECKÉHO KRAJE

Na území Královéhradeckého kraje šetřila Policie České republiky v roce 2014 celkem 4 254 nehody, při kterých bylo 35 osob usmrceno, 176 těžce zraněno a 1 329 osob lehce zraněno. Výše odhadnuté hmotné škody dosahuje 239,6 mil. Kč. Porovnání s rokem 2013 je uvedeno v následující tabulce.

### POROVNÁNÍ S ROKEM 2013

KATEGORIE; ROK 2014	Počet	Rozdíl oproti roku 2013	Rozdíl v %
Počet šetřených nehod	4 254	90	2,16
Počet usmrcených osob	35	-2	-5,41
Počet těžce zraněných osob	176	37	26,62
Počet lehce zraněných osob	1 329	196	17,30
Hmotná škoda v mil. Kč	239,581	7,956	3,43

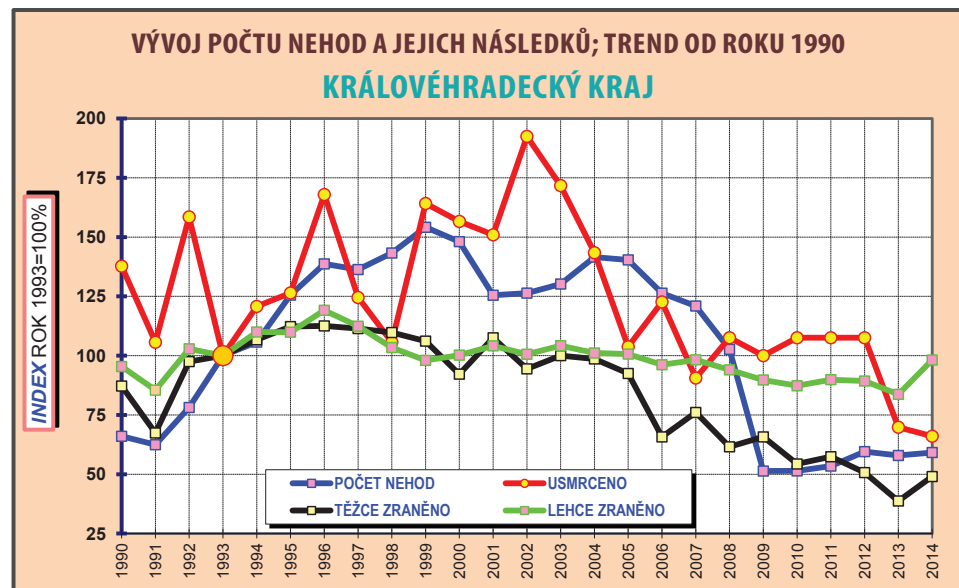

Počet nehod na území Královéhradeckého kraje byl vyšší než v roce 2013 o 90 nehod. Tento nárůst je v absolutní hodnotě mezi ostatními kraji osmý nejvyšší. V samotném kraji je tento počet nehod za posledních jedenáct let druhý nejnižší. Počet usmrcených se snížil o 2 osoby a za posledních jedenáct let zaznamenáváme nejnižší počet usmrcených, když nejvíce usmrcených bylo v roce 2004 (76 osob). Počet těžce zraněných je v posledních jedenácti letech druhý nejnižší (nejvíce těžce zraněných bylo v roce 2004 – 354 osob a nejméně v roce 2013 – 139 osob) a počet lehce zraněných je čtvrtý nejvyšší (nejvíce lehce zraněných bylo v roce 2004 – 1 369 osob a nejméně v roce 2013- 1 133 osob).

Průměrná škoda na jednu nehodu dosahuje 56 319,-Kč (o 693,-Kč více, než v roce 2013). Závažnost nehod je na území Královéhradeckého kraje devátá nejvyšší v rámci České republiky a má hodnotu 8,23 usmrcených osob připadajících na 1 000 nehod (pokles této hodnoty proti roku 2013 o 0,66 bodu).

V následující tabulce je uveden podíl sledovaných kategorií účastníků silničního provozu na zavinění nehod.

### VINÍK, ZAVINĚNÍ NEHODY

VINÍK, ZAVINĚNÍ NEHODY; OBDOBÍ ROK 2014	Počet nehod	Rozdíl nehod	Počet usmrcených	Rozdíl usmrcených
Řidičem motorového vozidla	3 459	-1	31	-1
Řidičem nemotorového vozidla	161	31	3	0
z toho dětmi	10	-12	0	0
Chodcem	42	6	0	-2
z toho dětmi	24	7	0	0
Jiným účastníkem	6	0	0	0
Závadou komunikace	13	-18	0	0
Technickou závadou vozidla	18	0	1	1
Lesní, domácí zvěř	539	75	0	0
Jiné zavinění	16	-3	0	0

Na území Královohradeckého kraje patří mezi převládající viníky nehod řidiči motorových vozidel, lesní a domácí zvířata (celkově došlo k 510 srážkám s lesním zvěří a 33 srážkám s domácím zvířetem) a řidiči nemotorových vozidel. K usmrcení došlo u nehod zaviněných řidiči motorových a nemotorových vozidel a technickou závadou vozidla.

Nejvíce usmrcených bylo při nehodách končících srážkou jedoucích vozidel (20 osob), srážkou s pevnou překážkou (13 osob), při srážce s chodcem (1 osoba) atd. Při nehodách v obci zemřelo 12 osob a mimo obec 23 osob.

Z celkového počtu 35 usmrcených zahynulo 27 osob při nehodách v denní době a 8 osob při nočních nehodách, z toho 4 osob při nehodách v místech s veřejným osvětlením.

V následující tabulce jsou uvedeny hlavní příčiny nehod zaviněných řidiči motorových vozidel na území Královohradeckého kraje.

#### HLAVNÍ PŘÍČINY NEHOD ŘIDIČŮ MOTOROVÝCH VOZIDEL

HLAVNÍ PŘÍČINA NEHODY; ROK 2014	Počet nehod	tj. %	Počet usmrcených	tj. %	Rozdíl nehod	Rozdíl usmrcených
NEPŘÍMĚŘENÁ RYCHLOST	704	20,35	13	38,24	-125	0
NESPRÁVNÉ PŘEDJÍZDĚNÍ	126	3,64	3	8,82	23	0
NEDÁNÍ PŘEDNOSTI	581	16,80	5	14,71	23	2
NESPRÁVNÝ ZPŮSOB JÍZDY	2 048	59,21	10	29,41	78	-3

Také v tomto kraji je na počtu nehod nejvíce zastoupen nesprávný způsob jízdy (59,2%) a nepřiměřená rychlost jízdy (20,4%), u které je snížení počtu nehod o 125, u všech ostatních hlavních příčin evidujeme zvýšení počtu nehod a největší je u nesprávného způsobu jízdy - o 78 nehod.

Nejvíce usmrcených osob je u nepřiměřené rychlosti (13 osob, tj. 38,2%) a u nesprávného způsobu jízdy (10 osob, tj. 29,4%).

Chodci zavinili 42 nehod (z toho 38 v obci), při kterých nedošlo k usmrcení, 9 osob bylo těžce zraněno a 39 osob lehce zraněno. Způsobená hmotná škoda dosahuje 0,19 mil. Kč. Počet zaviněných nehod je vyšší o 6, počet usmrcených je nižší o 2 osoby, počet těžce zraněných je vyšší o 5 osob a počet lehce zraněných osob je vyšší o 9 osob. Pod vlivem alkoholu zavinili chodci 1 nehodu (o 5 nehod méně).

Policie ČR eviduje na území Královohradeckého kraje 232 nehod (o 15 méně) zaviněných účastníky silničního provozu pod vlivem alkoholu. Při těchto nehodách policie eviduje 3 usmrcené osoby (o 2 osoby více).

#### ZAVINĚNO POD VLIVEM ALKOHOLU NEBO NÁVYKOVÝCH LÁTEK

NEHODY ZAVINĚNÉ POD VLIVEM ALKOHOLU NEBO NÁVYKOVÝCH LÁTEK;	počet nehod	rozdíl	počet usmrcených	rozdíl
zjištěná hladina alkoholu je nižší než 0,24‰	11	-10	0	-1
zjištěná hladina alkoholu je 0,24 až 0,5‰	16	5	0	0
zjištěná hladina alkoholu je 0,51 až 0,8‰	17	-3	0	0
zjištěná hladina alkoholu je 0,81 až 1,0‰	10	1	0	0
zjištěná hladina alkoholu je 1,1 až 1,5‰	38	-3	0	0
zjištěná hladina alkoholu je 1,51‰ a vyšší	138	-7	3	3
zjištěno požití návykových látek i alkoholu	2	2	0	0
zjištěno požití návykových látek	7	3	0	0

Případů, kdy kontrola na přítomnost návykových látek u viníka nehody byla pozitivní, eviduje policie 9 (o 5 více), přítom nedošlo k usmrcení nebo těžkému zranění osoby (stejně jako v roce 2013), 2 osoby byly lehce zraněny (o 1 osobu více).

## G. NEHODY NA ÚZEMÍ JIHMORAVSKÉHO KRAJE

Na území Jihomoravského kraje šetřila Policie České republiky v roce 2014 celkem 6 950 nehod, při kterých bylo 66 osob usmrceno, 315 těžce zraněno a 2 580 osob lehce zraněno. Výše odhadnuté hmotné škody dosahuje 414,7 mil. Kč. Porovnání s rokem 2013 je uvedeno v následující tabulce.

### POROVNÁNÍ S ROKEM 2013

KATEGORIE; ROK 2014	Počet	Rozdíl oproti roku 2013	Rozdíl v %
Počet šetřených nehod	6 950	249	3,72
Počet usmrcených osob	66	11	20,00
Počet těžce zraněných osob	315	36	12,90
Počet lehce zraněných osob	2580	89	3,57
Hmotná škoda v mil. Kč	414,663	-6,436	-1,53

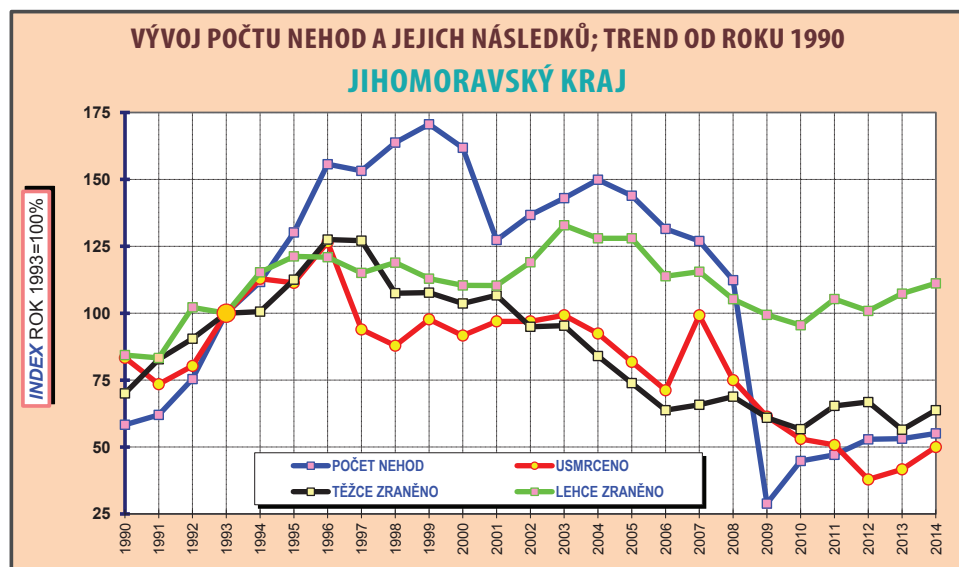

Počet nehod na území Jihomoravského kraje byl vyšší než v roce 2013 o 249 nehod. Tento nárůst je v absolutní hodnotě mezi ostatními kraji třetí nejvyšší. V samotném kraji je tento počet nehod za posledních jedenáct let šestý nejvyšší.

Počet usmrcených se zvýšil o 11 osob a za posledních jedenáct let zaznamenáváme třetí nejvyšší počet usmrcených, když nejméně usmrcených bylo v roce 2012 (50 osob) a nejvíce usmrcených bylo v roce 2007 (131 osob).

Počet těžce zraněných je v posledních jedenácti letech čtvrtý nejvyšší společně s rokem 2006 (nejvíce těžce zraněných bylo v roce 2004 – 415 osob a nejméně v roce 2013 – 279 osob). Počet lehce zraněných je pátý nejvyšší (nejvíce lehce zraněných bylo v letech 2004 a 2005 – shodně po 2 971 osobě a nejméně v roce 2010 (2 217 osob)).

Průměrná škoda na jednu nehodu dosahuje 59 664,-Kč (o 3 177,-Kč méně, než v roce 2013). Závažnost nehod je na území Jihomoravského kraje šestá nejvyšší v rámci České republiky a má hodnotu 9,5 usmrcených osob připadajících na 1 000 nehod (nárůst této hodnoty proti roku 2013 o 1,29 bodu).

V následující tabulce je uveden podíl sledovaných kategorií účastníků silničního provozu na zavinění nehod.

### VINÍK, ZAVINĚNÍ NEHODY

VINÍK, ZAVINĚNÍ NEHODY; OBDOBÍ ROK 2014	Počet nehod	Rozdíl nehod	Počet usmrcených	Rozdíl usmrcených
Řidičem motorového vozidla	5 768	104	61	12
Řidičem nemotorového vozidla	275	49	3	0
z toho dětmi	30	12	0	0
Chodcem	145	-3	2	-1
z toho dětmi	57	6	0	0
Jiným účastníkem	1	-5	0	0
Závadou komunikace	20	-22	0	0
Technickou závadou vozidla	31	-17	0	0
Lesní, domácí zvířít	671	143	0	0
Jiné zavinění	39	0	0	0



Na území Jihomoravského kraje patří mezi převládající viníky nehod řidiči motorových vozidel, lesní a domácí zvířata (celkově došlo k 635 srážkám s lesní zvěří a 37 srážkám s domácím zvířetem) a řidiči nemotorových vozidel.

Počet nehod stoupl především u nehod zaviněných zvěří (o 143) a řidiči motorových vozidel (o 104), zvýšil se počet nehod (o 120), kdy řidiči ujel. K usmrcení došlo u nehod zaviněných řidiči motorových a nemotorových vozidel a chodcem.

Nejvíce usmrcených bylo při nehodách končících srážkou jedoucích vozidel (30 osob), při srážce s chodcem (12 osob), srážkou s pevnou překážkou (10 osob) atd.

Při nehodách v obci zemřelo 25 osob a mimo obec 41 osoba.

Z celkového počtu 66 usmrcených zahynulo 40 osob při nehodách v denní době a 26 osob při nočních nehodách, z toho 19 osob při nehodách v místech bez veřejného osvětlení.

V následující tabulce jsou uvedeny hlavní příčiny nehod zaviněných řidiči motorových vozidel na území Jihomoravského kraje.

#### HLAVNÍ PŘÍČINY NEHOD ŘIDIČŮ MOTOROVÝCH VOZIDEL

HLAVNÍ PŘÍČINA NEHODY; ROK 2014	Počet nehod	tj. %	Počet usmrcených	tj. %	Rozdíl nehod	Rozdíl usmrcených
NEPŘIMĚŘENÁ RYCHLOST	1 131	19,61	17	27,87	27	-5
NESPRÁVNÉ PŘEDJÍŽDĚNÍ	117	2,03	2	3,28	14	1
NEDÁNÍ PŘEDNOSTI	919	15,93	14	22,95	46	11
NESPRÁVNÝ ZPŮSOB JÍZDY	3 601	62,43	28	45,90	17	5

V tomto kraji je na počtu nehod nejvíce zastoupen nesprávný způsob jízdy (62,4%). Nejvíce usmrcených osob je u nesprávného způsobu jízdy (28, tj. 45,9%) a u nepřiměřené rychlosti (17, tj. 27,9%). U nedání přednosti v jízdě došlo k nárůstu o 11 usmrcených.

Chodci zavinili 145 nehod (z toho 136 v obci), při kterých byly usmrceny 2 osoby, 23 osob bylo těžce zraněno a 115 osob lehce zraněno. Způsobená hmotná škoda dosahuje 1,02 mil. Kč. Počet zaviněných nehod je nižší o 3, počet usmrcených je nižší o 1 osobu, počet těžce zraněných je stejný jako v roce 2013 a počet lehce zraněných osob je nižší o 1 osobu. Pod vlivem alkoholu zavinili chodci 24 nehod (o 7 nehod méně).

Policie ČR eviduje na území Jihomoravského kraje 479 nehod (o 21 více) zaviněných účastníky silničního provozu pod vlivem alkoholu. Při těchto nehodách policie eviduje 6 usmrcených osob (o 2 osoby více).

#### ZAVINĚNO POD VLIVEM ALKOHOLU NEBO NÁVYKOVÝCH LÁTEK

NEHODY ZAVINĚNÉ POD VLIVEM ALKOHOLU NEBO NÁVYKOVÝCH LÁTEK;	počet nehod	rozdíl	počet usmrcených	rozdíl
zjištěná hladina alkoholu je nižší než 0,24‰	15	-7	0	0
zjištěná hladina alkoholu je 0,24 až 0,5‰	30	3	0	0
zjištěná hladina alkoholu je 0,51 až 0,8‰	31	5	0	0
zjištěná hladina alkoholu je 0,81 až 1,0‰	23	7	1	1
zjištěná hladina alkoholu je 1,1 až 1,5‰	88	28	2	2
zjištěná hladina alkoholu je 1,51‰ a vyšší	286	-19	3	-1
zjištěno požití návykových látek i alkoholu	6	4	0	0
zjištěno požití návykových látek	33	4	0	0

Případů, kdy kontrola na přítomnost návykových látek u viníka nehody byla pozitivní, eviduje policie 39 (o 8 více), přitom nedošlo k usmrcení osoby (stejně jako v roce 2012 a 2013), k těžkému zranění 2 osob (o 2 osoby více) a 12 osob bylo lehce zraněno (o 9 osob méně).

## H. NEHODY NA ÚZEMÍ MORAVSKOSLEZSKÉHO KRAJE

Na území Moravskoslezského kraje šetřila Policie České republiky v roce 2014 celkem 8 317 nehod, při kterých bylo 51 osob usmrceno, 252 těžce zraněno a 2 179 osob lehce zraněno. Výše odhadnuté hmotné škody dosahuje 393,3 mil. Kč. Porovnání s rokem 2013 je uvedeno v následující tabulce.

### POROVNÁNÍ S ROKEM 2013

KATEGORIE; ROK 2014	Počet	Rozdíl oproti roku 2013	Rozdíl v %
Počet šetřených nehod	8 317	29	0,35
Počet usmrcených osob	51	-17	-25,00
Počet těžce zraněných osob	252	-23	-8,36
Počet lehce zraněných osob	2 179	-6	-0,27
Hmotná škoda v mil. Kč	393,279	-17,274	-4,21

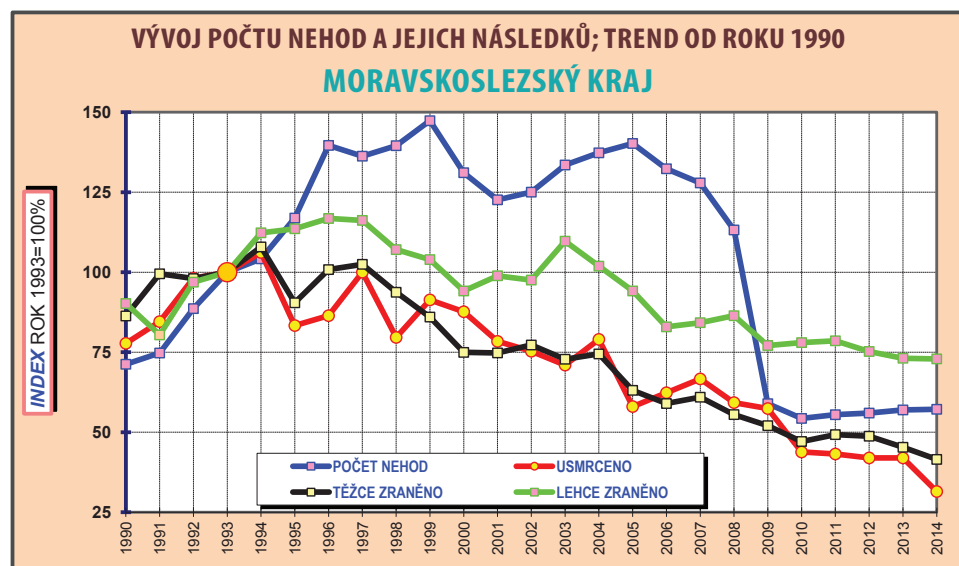

Počet nehod na území Moravskoslezského kraje byl vyšší než v roce 2013 o 29 nehod. Tento nárůst je v absolutní hodnotě mezi ostatními kraji třetí nejvyšší. V samotném kraji je tento počet nehod za posledních jedenáct let pátý nejvyšší.

Počet usmrcených klesl proti roku 2013 o 17 osob a za posledních jedenáct let zaznamenáváme nejvyšší počet usmrcených, když nejvíce usmrcených bylo v roce 2004 (128 osob).

Počet těžce zraněných je v posledních jedenácti letech nejvyšší (nejvíce těžce zraněných bylo v roce 2004 – 452 osob) a počet lehce zraněných je také nejvyšší (nejvíce lehce zraněných bylo v roce 2004 (3 045 osob).

Průměrná škoda na jednu nehodu dosahuje 47 286,-Kč (o 2 053,-Kč méně, než v roce 2013). Závažnost nehod je na území Moravskoslezského kraje druhá nejvyšší v rámci České republiky a má hodnotu 6,13 usmrcených osob připadajících na 1 000 nehod (pokles této hodnoty proti roku 2013 o 2,07 bodu).

V následující tabulce je uveden podíl sledovaných kategorií účastníků silničního provozu na zavinění nehod.

### VINÍK, ZAVINĚNÍ NEHODY

VINÍK, ZAVINĚNÍ NEHODY; OBDOBÍ ROK 2014	Počet nehod	Rozdíl nehod	Počet usmrcených	Rozdíl usmrcených
Řidičem motorového vozidla	6 727	-40	49	-14
Řidičem nemotorového vozidla	375	44	2	1
z toho dětmi	33	5	0	0
Chodcem	118	-10	0	-3
z toho dětmi	41	-15	0	0
Jiným účastníkem	24	7	0	-1
Závadou komunikace	23	-22	0	0
Technickou závadou vozidla	18	-7	0	0
Lesní, domácí zvířít	987	75	0	0
Jiné zavinění	45	-18	0	0

Na území Moravskoslezského kraje patří mezi převládající viníky nehod řidiči motorových vozidel, lesní a domácí zvířata (celkově došlo k 917 srážkám s lesní zvěří a 78 srážkám s domácím zvířetem) a řidiči nemotorových vozidel.

Počet nehod se snížil především v kategorii nehod zaviněných řidiči osobních automobilů (o 131). K usmrcení došlo u nehod zaviněných řidiči motorových a nemotorových vozidel.

Nejvíce usmrcených bylo při nehodách končících srážkou jedoucích vozidel (27 osob), při srážce s chodcem a s pevnou překážkou (shodně 9 osob) atd. Při nehodách v obci zemřelo 26 osob a mimo obec 25 osob.

Z celkového počtu 51 usmrcených zahynulo 35 osob při nehodách v denní době a 16 osob při nočních nehodách, z toho 9 osob při nehodách v místech bez veřejného osvětlení.

V následující tabulce jsou uvedeny hlavní příčiny nehod zaviněných řidiči motorových vozidel na území Moravskoslezského kraje.

#### HLAVNÍ PŘÍČINY NEHOD ŘIDIČŮ MOTOROVÝCH VOZIDEL

HLAVNÍ PŘÍČINA NEHODY; ROK 2014	Počet nehod	tj. %	Počet usmrcených	tj. %	Rozdíl nehod	Rozdíl usmrcených
NEPŘIMĚŘENÁ RYCHLOST	1 064	15,82	17	34,69	-279	-6
NESPRÁVNÉ PŘEDJÍŽDĚNÍ	161	2,39	3	6,12	31	0
NEDÁNÍ PŘEDNOSTI	1 033	15,36	11	22,45	4	-1
NESPRÁVNÝ ZPŮSOB JÍZDY	4 469	66,43	18	36,73	204	-7

V tomto kraji je též na počtu nehod nejvíce zastoupen nesprávný způsob jízdy (66,4%) a evidujeme u této příčiny i nejvyšší nárůst o 204 nehody.

Nejvíce usmrcených osob je u nesprávného způsobu jízdy (18, tj. 36,7%) a u nepřiměřené rychlosti (17, tj. 34,7%).

Chodci zavinili 118 nehod (z toho 110 v obci), při kterých nedošlo k usmrcení, 13 osob bylo těžce zraněno a 100 osob lehce zraněno. Způsobená hmotná škoda dosahuje téměř 0,67 mil. Kč. Počet zaviněných nehod je nižší o 10, počet usmrcených je nižší o 3 osoby, počet těžce zraněných je nižší o 6 osob a počet lehce zraněných osob je nižší o 3 osoby. Pod vlivem alkoholu zavinili chodci 17 nehod (o 2 nehody méně).

Policie ČR eviduje na území Moravskoslezského kraje 539 nehod (o 22 méně) zaviněných účastníky silničního provozu pod vlivem alkoholu. Při těchto nehodách policie eviduje 7 usmrcených osob (stejně jako v roce 2013).

#### ZAVINĚNO POD VLIVEM ALKOHOLU NEBO NÁVYKOVÝCH LÁTEK

NEHODY ZAVINĚNÉ POD VLIVEM ALKOHOLU NEBO NÁVYKOVÝCH LÁTEK;	počet nehod	rozdíl	počet usmrcených	rozdíl
zjištěná hladina alkoholu je nižší než 0,24‰	22	-33	0	0
zjištěná hladina alkoholu je 0,24 až 0,5‰	29	-6	0	0
zjištěná hladina alkoholu je 0,51 až 0,8‰	30	-4	1	1
zjištěná hladina alkoholu je 0,81 až 1,0‰	21	-3	1	0
zjištěná hladina alkoholu je 1,1 až 1,5‰	88	18	0	-1
zjištěná hladina alkoholu je 1,51‰ a vyšší	346	7	5	0
zjištěno požití návykových látek i alkoholu	3	-1	0	0
zjištěno požití návykových látek	20	-18	3	0

Případů, kdy kontrola na přítomnost návykových látek u viníka nehody byla pozitivní, eviduje policie 23 (o 19 méně), přitom došlo k usmrcení 3 osob (stejně jako v roce 2013), k těžkému zranění 2 osob (o 1 osobu méně) a 9 osob bylo lehce zraněno (o 1 osobu méně).

## I. NEHODY NA ÚZEMÍ OLOMOUCKÉHO KRAJE

Na území Olomouckého kraje šetřila Policie České republiky v roce 2014 celkem 4 450 nehod, při kterých bylo 28 osob usmrceno, 152 těžce zraněno a 1 333 osob lehce zraněno. Výše odhadnuté hmotné škody dosahuje 205,5 mil. Kč. Porovnání s rokem 2013 je uvedeno v následující tabulce.

### POROVNÁNÍ S ROKEM 2013

KATEGORIE; ROK 2014	Počet	Rozdíl oproti roku 2013	Rozdíl v %
Počet šetřených nehod	4 450	18	0,41
Počet usmrcených osob	28	1	3,70
Počet těžce zraněných osob	152	-26	-14,61
Počet lehce zraněných osob	1 333	-34	-2,49
Hmotná škoda v mil. Kč	205,52	-8,267	-3,87

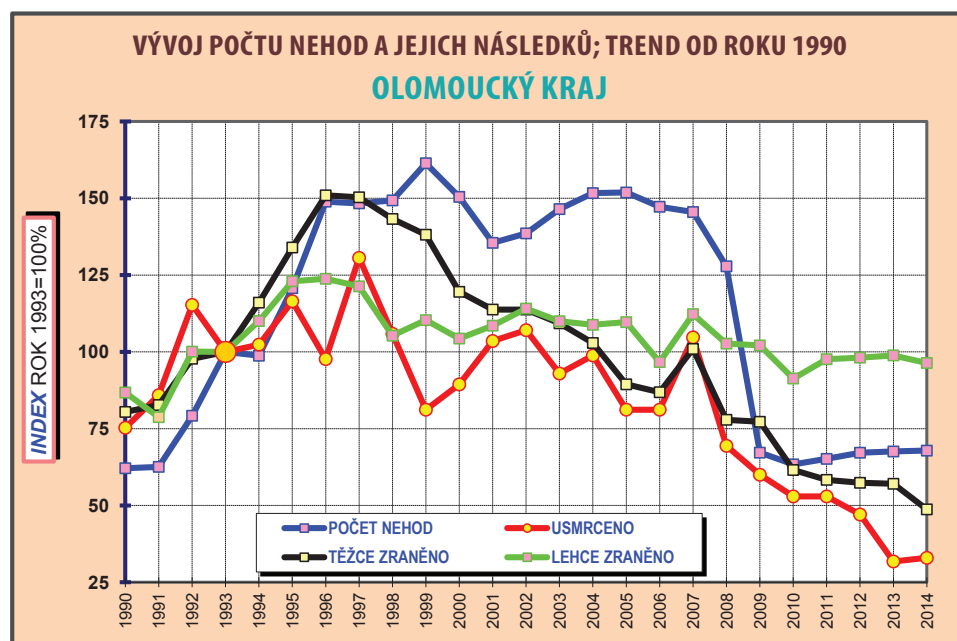

Počet nehod na území Olomouckého kraje byl vyšší než v roce 2013 o 18 nehod. Tento nárůst je v absolutní hodnotě mezi ostatními kraji druhý nejvyšší. V samotném kraji je tento počet nehod za posledních jedenáct let šestý nejvyšší.

Počet usmrcených se zvýšil o 1 osobu a za posledních jedenáct let zaznamenáváme druhý nejvyšší počet usmrcených, když nejvíce usmrcených bylo v roce 2007 (89 osob) a nejméně v roce 2013 (27 osob). Počet těžce zraněných je v posledních jedenácti letech nejvyšší (nejvíce těžce zraněných bylo v roce 2004 – 321 osob) a počet lehce zraněných je druhý nejvyšší, když nejvíce lehce zraněných bylo v roce 2007 (1 553 osob) a nejméně v roce 2010 (1 263 osob).

Průměrná škoda na jednu nehodu dosahuje 46 184,-Kč (o 2 053,-Kč méně, než v roce 2013). Závažnost nehod je na území Olomouckého kraje třetí nejvyšší v rámci České republiky a má hodnotu 6,29 usmrcených osob připadajících na 1 000 nehod (nárůst této hodnoty proti roku 2013 o 0,2 bodu).

V následující tabulce je uveden podíl sledovaných kategorií účastníků silničního provozu na zavinění nehod.

### VINÍK, ZAVINĚNÍ NEHODY

VINÍK, ZAVINĚNÍ NEHODY; OBDOBÍ ROK 2014	Počet nehod	Rozdíl nehod	Počet usmrcených	Rozdíl usmrcených
Řidičem motorového vozidla	3 487	-83	23	-1
Řidičem nemotorového vozidla	286	8	2	0
z toho dětmi	23	4	0	0
Chodcem	56	7	1	0
z toho dětmi	25	-1	0	0
Jiným účastníkem	5	0	0	0
Závadou komunikace	9	-14	0	0
Technickou závadou vozidla	29	-8	1	1
Lesní, domácí zvířít	544	125	0	0
Jiné zavinění	34	-17	1	1

Na území Olomouckého kraje patří mezi převládající viníky nehod řidiči motorových vozidel, lesní a domácí zvířata (celkově došlo k 501 srážce s lesní zvěří a 45 srážkám s domácím zvířetem) a řidiči nemotorových vozidel.

Počet nehod v porovnání s rokem 2013, stoupl u nehod zaviněných zvířaty (o 125).

K usmrcení došlo u nehod zaviněných řidiči motorových a nemotorových vozidel, chodci technickou závadou vozidla a jiným zaviněním.

Nejvíce usmrcených bylo při nehodách končících srážkou jedoucích vozidel (9 osob), srážkou s pevnou překážkou (6 osob), při srážce s chodcem (5 osob) atd. Při nehodách v obci zemřelo 10 osob a mimo obec 18 osob.

Z celkového počtu 28 usmrcených zahynulo 16 osob při nehodách v denní době a 12 osob při nočních nehodách, z toho 10 osob při nehodách v místech bez veřejného osvětlení.

V následující tabulce jsou uvedeny hlavní příčiny nehod zaviněných řidiči motorových vozidel na území Olomouckého kraje.

#### HLAVNÍ PŘÍČINY NEHOD ŘIDIČŮ MOTOROVÝCH VOZIDEL

HLAVNÍ PŘÍČINA NEHODY; ROK 2014	Počet nehod	tj. %	Počet usmrcených	tj. %	Rozdíl nehod	Rozdíl usmrcených
NEPŘÍMĚŘENÁ RYCHLOST	630	18,07	10	43,48	-123	-2
NESPRÁVNÉ PŘEDJÍŽDĚNÍ	85	2,44	2	8,70	13	1
NEDÁNÍ PŘEDNOSTI	448	12,85	4	17,39	12	0
NESPRÁVNÝ ZPŮSOB JÍZDY	2 324	66,65	7	30,43	15	0

Na počtu nehod je nejvíce zastoupen nesprávný způsob jízdy (66,7%). U nepříměřené rychlosti jízdy evidujeme nejvyšší pokles o 123 nehod a současně i nejvíce usmrcených osob (10, tj. 43,4%).

Chodci zavinili 56 nehod (z toho 51 v obci), při kterých byla usmrcena 1 osoba, 7 osob bylo těžce zraněno a 44 osob lehce zraněno. Způsobená hmotná škoda dosahuje 0,46 mil. Kč. Počet zaviněných nehod je vyšší o 7, počet usmrcených je stejný jako v roce 2013, počet těžce zraněných je nižší o 2 osoby a počet lehce zraněných osob je vyšší o 7 osob. Pod vlivem alkoholu zavinili chodci 6 nehod (stejně jako v roce 2013).

Policie ČR eviduje na území Olomouckého kraje 305 nehod (o 12 méně) zaviněných účastníky silničního provozu pod vlivem alkoholu. Při těchto nehodách policie eviduje 4 usmrcené osoby (o 2 více).

#### ZAVINĚNO POD VLIVEM ALKOHOLU NEBO NÁVYKOVÝCH LÁTEK

NEHODY ZAVINĚNÉ POD VLIVEM ALKOHOLU NEBO NÁVYKOVÝCH LÁTEK;	počet nehod	rozdíl	počet usmrcených	rozdíl
zjištěná hladina alkoholu je nižší než 0,24‰	8	-18	0	0
zjištěná hladina alkoholu je 0,24 až 0,5‰	21	1	0	-1
zjištěná hladina alkoholu je 0,51 až 0,8‰	14	-8	0	0
zjištěná hladina alkoholu je 0,81 až 1,0‰	15	5	0	0
zjištěná hladina alkoholu je 1,1 až 1,5‰	66	26	1	1
zjištěná hladina alkoholu je 1,51‰ a vyšší	181	-17	3	2
zjištěno požití návykových látek i alkoholu	0	-1	0	0
zjištěno požití návykových látek	9	1	0	-1

Případů, kdy kontrola na přítomnost návykových látek u viníka nehody byla pozitivní, eviduje policie 9 (stejně jako v roce 2013), přitom nedošlo k usmrcení osob (o 1 osobu méně), k těžkému zranění 1 osoby (o 1 více) a 3 osoby byly lehce zraněny (stejně jako v roce 2013).

## J. NEHODY NA ÚZEMÍ ZLÍNSKÉHO KRAJE

Na území Zlínského kraje šetřila Policie České republiky v roce 2014 celkem 3 484 nehod, při kterých bylo 33 osob usmrceno, 184 těžce zraněno a 1 279 osob lehce zraněno. Výše odhadnuté hmotné škody dosahuje 164,4 mil. Kč. Porovnání s rokem 2013 je uvedeno v následující tabulce.

### POROVNÁNÍ S ROKEM 2013

KATEGORIE; ROK 2014	Počet	Rozdíl oproti roku 2013	Rozdíl v %
Počet šetřených nehod	3 484	170	5,13
Počet usmrcených osob	33	-2	-5,71
Počet těžce zraněných osob	184	-22	-10,68
Počet lehce zraněných osob	1 279	130	11,31
Hmotná škoda v mil. Kč	164,441	-0,987	-0,60

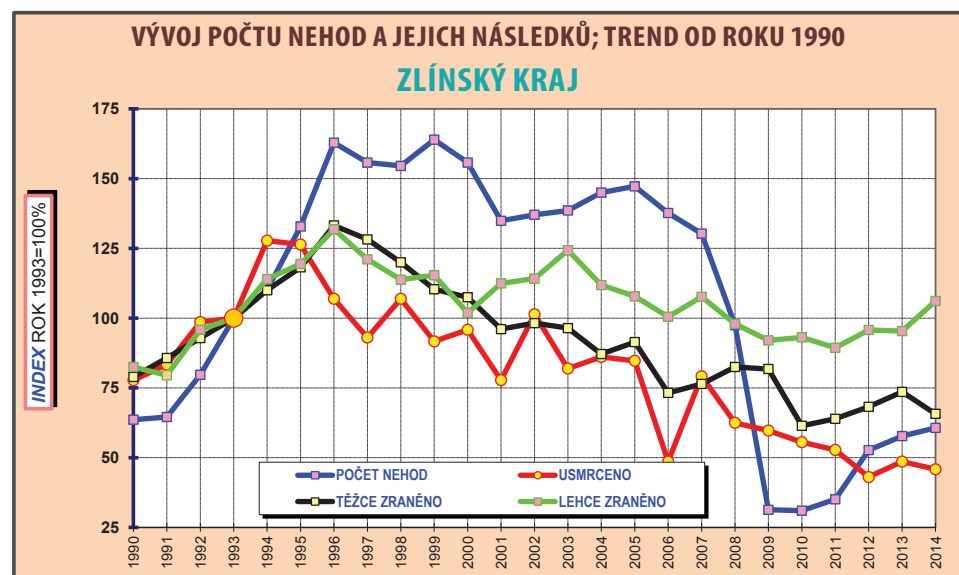

Počet nehod na území Zlínského kraje byl vyšší než v roce 2013 o 170 nehod. Tento nárůst je v absolutní hodnotě mezi ostatními kraji pátý nejvyšší. V samotném kraji je tento počet nehod za posledních jedenáct let šestý nejvyšší.

Počet usmrcených se snížil o 2 osoby a za posledních jedenáct let zaznamenáváme druhý nejnižší počet usmrcených, když nejméně usmrcených bylo v roce 2012 (31 osoba) a nejvíce usmrcených bylo v roce 2004 (62 osob).

Počet těžce zraněných je v posledních jedenácti letech třetí nejnižší, když nejméně těžce zraněných bylo v roce 2010 (172 osob) a nejvíce v roce 2005 (256 osob) a počet lehce zraněných je čtvrtý nejvyšší, když nejvíce lehce zraněných bylo v roce 2004 (1 348 osob) a nejméně v roce 2011 (1 077 osob).

Průměrná škoda na jednu nehodu dosahuje 47 199,-Kč (o 2 719,-Kč méně, než v roce 2013). Závažnost nehod je na území Zlínského kraje sedmá nejvyšší v rámci České republiky a má hodnotu 9,47 usmrcených osob připadajících na 1 000 nehod (pokles této hodnoty proti roku 2013 o 1,09 bodu).

V následující tabulce je uveden podíl sledovaných kategorií účastníků silničního provozu na zavinění nehod.

### VINÍK, ZAVINĚNÍ NEHODY

VINÍK, ZAVINĚNÍ NEHODY; OBDOBÍ ROK 2014	Počet nehod	Rozdíl nehod	Počet usmrcených	Rozdíl usmrcených
Řidičem motorového vozidla	2 638	129	31	-1
Řidičem nemotorového vozidla	272	37	2	-1
z toho dětmi	19	4	0	0
Chodcem	39	-11	0	0
z toho dětmi	17	-3	0	0
Jiným účastníkem	6	-4	0	0
Závadou komunikace	7	-13	0	0
Technickou závadou vozidla	12	1	0	0
Lesní, domácí zvěří	498	39	0	0
Jiné zavinění	12	-8	0	0

Na území Zlínského kraje patří mezi převládající viníky nehod řidiči motorových vozidel, lesní a domácí zvířata (celkově došlo ke 462 srážkám s lesní zvěří a 36 srážkám s domácím zvířetem) a řidiči nemotorových vozidel. Počet nehod se zvýšil především v kategorii řidič osobního automobilu (o 81). K usmrcení došlo jen u nehod zaviněných řidiči motorových a nemotorových vozidel.

Nejvíce usmrcených bylo při nehodách končících srážkou jedoucích vozidel (13 osob), při srážce s chodcem (11 osob), srážkou s pevnou překážkou (6 osob) atd. Při nehodách v obci zemřelo 14 osob a mimo obec 19 osob.

Z celkového počtu 33 usmrcených zahynulo 21 osob při nehodách v denní době a 12 osob při nočních nehodách, z toho 10 osob při nehodách v místech bez veřejného osvětlení.

V následující tabulce jsou uvedeny hlavní příčiny nehod zaviněných řidiči motorových vozidel na území Zlínského kraje.

#### HLAVNÍ PŘÍČINY NEHOD ŘIDIČŮ MOTOROVÝCH VOZIDEL

HLAVNÍ PŘÍČINA NEHODY; ROK 2014	Počet nehod	tj. %	Počet usmrcených	tj. %	Rozdíl nehod	Rozdíl usmrcených
NEPŘÍMĚŘENÁ RYCHLOST	427	16,19	13	41,94	-113	-1
NESPRÁVNÉ PŘEDJÍŽDĚNÍ	49	1,86	3	9,68	4	-1
NEDÁNÍ PŘEDNOSTI	391	14,82	5	16,13	67	0
NESPRÁVNÝ ZPŮSOB JÍZDY	1 771	67,13	10	32,26	171	1

Ve Zlínském kraji je také na počtu nehod nejvíce zastoupen nesprávný způsob jízdy (67,1%) a evidujeme u této příčiny i nejvyšší nárůst o 171 nehod.

Nejvyšší snížení je u nepřiměřené rychlosti jízdy a to o 113 nehod.

Nejvíce usmrcených osob je u nepřiměřené rychlosti (13, tj. 41,9%).

Chodci zavinili 39 nehod (z toho 37 v obci), při kterých nedošlo k usmrcení, 6 osob bylo těžce zraněno a 32 osob lehce zraněno. Způsobená hmotná škoda dosahuje 0,27 mil. Kč. Počet zaviněných nehod je nižší o 11, počet usmrcených je stejný jako v roce 2013, počet těžce zraněných je nižší o 8 osob a počet lehce zraněných osob je nižší o 5 osob. Pod vlivem alkoholu zavinili chodci 10 nehod (o 2 nehody méně).

Policie ČR eviduje na území Zlínského kraje 300 nehod (o 8 méně) zaviněných účastníky silničního provozu pod vlivem alkoholu. Při těchto nehodách policie eviduje 5 usmrcených osob (o 4 osoby více).

#### ZAVINĚNO POD VLIVEM ALKOHOLU NEBO NÁVYKOVÝCH LÁTEK

NEHODY ZAVINĚNÉ POD VLIVEM ALKOHOLU NEBO NÁVYKOVÝCH LÁTEK;	počet nehod	rozdíl	počet usmrcených	rozdíl
zjištěná hladina alkoholu je nižší než 0,24‰	8	-20	0	0
zjištěná hladina alkoholu je 0,24 až 0,5‰	21	6	2	2
zjištěná hladina alkoholu je 0,51 až 0,8‰	26	5	0	0
zjištěná hladina alkoholu je 0,81 až 1,0‰	8	1	0	0
zjištěná hladina alkoholu je 1,1 až 1,5‰	38	3	1	1
zjištěná hladina alkoholu je 1,51‰ a vyšší	198	0	2	1
zjištěno požití návykových látek i alkoholu	1	-3	0	0
zjištěno požití návykových látek	8	-3	0	0

Případů, kdy kontrola na přítomnost návykových látek u viníka nehody byla pozitivní, eviduje policie 9 (o 6 méně), přitom nedošlo k usmrcení osoby (stejně jako v roce 2012 a 2013), 1 osoba byla těžce zraněna (stejně jako v roce 2013) a 2 osoby byly lehce zraněny (o 3 osoby méně).

## K. NEHODY NA ÚZEMÍ KRAJE VYSOČINA

Na území Kraje Vysočina šetřila Policie České republiky v roce 2014 celkem 3 709 nehod, při kterých bylo 43 osob usmrceno, 158 těžce zraněno a 1 350 osob lehce zraněno. Výše odhadnuté hmotné škody dosahuje 224,98 mil. Kč. Porovnání s rokem 2013 je uvedeno v následující tabulce.

### POROVNÁNÍ S ROKEM 2013

KATEGORIE; ROK 2014	Počet	Rozdíl oproti roku 2013	Rozdíl v %
Počet šetřených nehod	3 709	13	0,35
Počet usmrcených osob	43	7	19,44
Počet těžce zraněných osob	158	-1	-0,63
Počet lehce zraněných osob	1 350	73	5,72
Hmotná škoda v mil. Kč	224,983	-22,888	-9,23

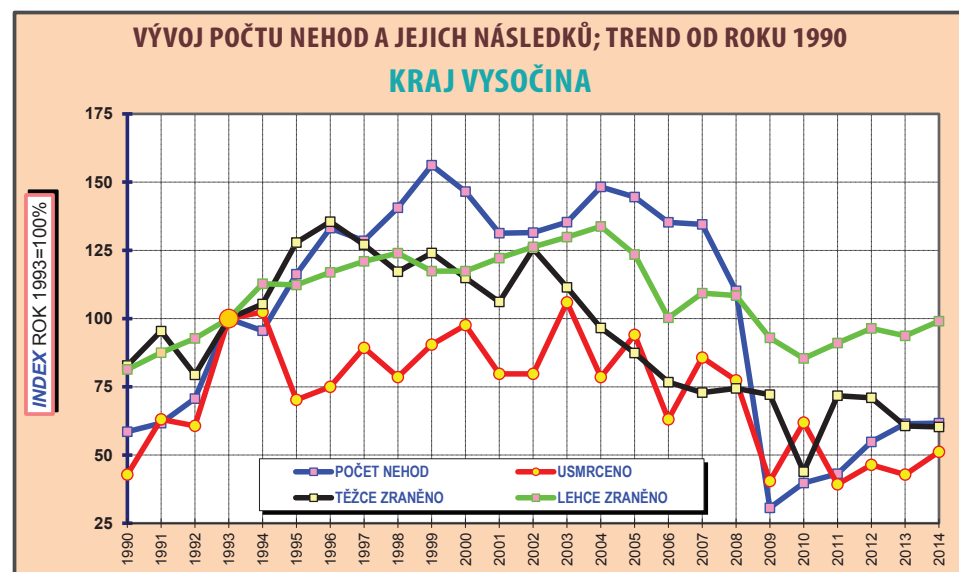

Počet nehod na území Kraje Vysočina byl vyšší než v roce 2013 o 13 nehod. Tento nárůst je v absolutní hodnotě mezi ostatními kraji nejnižší. V samotném kraji je tento počet nehod za posledních jedenáct let šestý nejnižší.

Počet usmrcených se zvýšil o 7 osob a za posledních jedenáct let zaznamenáváme pátý nejnižší počet usmrcených, když nejvíce usmrcených bylo v roce 2005 (79 osob) a nejméně usmrcených bylo v roce 2011 (33 osob). Počet těžce zraněných je v posledních jedenácti letech druhý nejnižší, když nejméně těžce zraněných bylo v roce 2010 (115 osob) a nejvíce v roce 2004 (253 osob) a počet lehce zraněných je pátý nejnižší, když nejvíce lehce zraněných bylo v roce 2004 (1 823 osob) a nejméně v roce 2010 (1 164 osob).

Průměrná škoda na jednu nehodu dosahuje 60 659,-Kč (o 6 406,-Kč méně, než v roce 2013). Závažnost nehod je na území Kraje Vysočina třetí nejvyšší v rámci České republiky a má hodnotu 11,59 usmrcených osob připadajících na 1 000 nehod (nárůst této hodnoty proti roku 2013 o 1,85 bodu).

V následující tabulce je uveden podíl sledovaných kategorií účastníků silničního provozu na zavinění nehod.

### VINÍK, ZAVINĚNÍ NEHODY

VINÍK, ZAVINĚNÍ NEHODY; OBDOBÍ ROK 2014	Počet nehod	Rozdíl nehod	Počet usmrcených	Rozdíl usmrcených
Řidičem motorového vozidla	2 755	-131	41	8
Řidičem nemotorového vozidla	115	8	2	0
z toho dětmi	18	11	0	0
Chodcem	37	3	0	-1
z toho dětmi	15	0	0	0
Jiným účastníkem	0	-4	0	0
Závadou komunikace	15	-15	0	0
Technickou závadou vozidla	62	11	0	0
Lesní, domácí zvířít	715	144	0	0
Jiné zavinění	10	-3	0	0



Na území Kraje Vysočina patří mezi převládající viníky nehod řidiči motorových vozidel a lesní a domácí zvířata (celkově došlo k 695 srážkám s lesní zvěří a 20 srážkám s domácím zvířetem).

Počet nehod se zvýšil především u zavinění zvířaty (o 144) a snížil v kategorii řidič osobního automobilu (o 87). K usmrcení došlo u nehod zaviněných řidiči motorových a nemotorových vozidel.

Nejvíce usmrcených bylo při nehodách končících srážkou jedoucích vozidel (20 osob), při srážce s pevnou překážkou (13 osob), srážkou s chodcem (3 osoby) atd.

Při nehodách v obci zemřelo 8 osob a mimo obec 35 osob.

Z celkového počtu 43 usmrcených zahynulo 31 osob při nehodách v denní době a 12 osob při nočních nehodách, z toho 10 osob při nehodách v místech bez veřejného osvětlení.

V následující tabulce jsou uvedeny hlavní příčiny nehod zaviněných řidiči motorových vozidel na území Kraje Vysočina.

#### HLAVNÍ PŘÍČINY NEHOD ŘIDIČŮ MOTOROVÝCH VOZIDEL

HLAVNÍ PŘÍČINA NEHODY; ROK 2014	Počet nehod	tj. %	Počet usmrcených	tj. %	Rozdíl nehod	Rozdíl usmrcených
NEPŘÍMĚŘENÁ RYCHLOST	801	29,07	21	51,22	-132	13
NESPRÁVNÉ PŘEDJÍŽDĚNÍ	86	3,12	1	2,44	-7	0
NEDÁNÍ PŘEDNOSTI	295	10,71	5	12,20	4	3
NESPRÁVNÝ ZPŮSOB JÍZDY	1 573	57,10	14	34,15	4	-8

Nejčtenější hlavní příčiny nehod jsou v tomto kraji nesprávný způsob jízdy (57,1%) a nepřiměřená rychlost jízdy (29,1%). U nepřiměřené rychlosti jízdy evidujeme nejvyšší pokles o 132 nehod a je zde i nejvyšší počet usmrcených (21, tj. 51,2% s nárůstem o 13 usmrcených osob).

Chodci zavinili 37 nehod (z toho 31 v obci), při kterých nedošlo k usmrcení, 2 osoby byly těžce zraněny a 33 osob lehce zraněno. Způsobená hmotná škoda dosahuje 0,46 mil. Kč. Počet zaviněných nehod je vyšší o 3, počet usmrcených je nižší o 1 osobu, počet těžce zraněných je nižší o 8 osob a počet lehce zraněných osob je vyšší o 9 osob. Pod vlivem alkoholu zavinili chodci 8 nehod (o 3 nehody více).

Policie ČR eviduje na území Kraje Vysočina 168 nehod (o 1 více) zaviněných účastníky silničního provozu pod vlivem alkoholu. Při těchto nehodách policie eviduje 1 usmrcenou osobu (stejně jako v roce 2013).

#### ZAVINĚNO POD VLIVEM ALKOHOLU NEBO NÁVYKOVÝCH LÁTEK

NEHODY ZAVINĚNÉ POD VLIVEM ALKOHOLU NEBO NÁVYKOVÝCH LÁTEK;	počet nehod	rozdíl	počet usmrcených	rozdíl
zjištěná hladina alkoholu je nižší než 0,24‰	2	-5	0	0
zjištěná hladina alkoholu je 0,24 až 0,5‰	3	-6	0	0
zjištěná hladina alkoholu je 0,51 až 0,8‰	6	1	0	0
zjištěná hladina alkoholu je 0,81 až 1,0‰	7	-1	0	0
zjištěná hladina alkoholu je 1,1 až 1,5‰	22	-5	0	0
zjištěná hladina alkoholu je 1,51‰ a vyšší	126	17	1	1
zjištěno požití návykových látek i alkoholu	2	0	0	-1
zjištěno požití návykových látek	4	0	0	0

Případů, kdy kontrola na přítomnost návykových látek u viníka nehody byla pozitivní, eviduje policie 6 (stejně jako v roce 2012 a 2013), přítom nebyla žádná osoba usmrcena (o 1 osobu méně), 2 osoby byly těžce zraněny (o 1 více) a 14 osob bylo lehce zraněno (o 13 osob více).

## L. NEHODY NA ÚZEMÍ PARDUBICKÉHO KRAJE

Na území Pardubického kraje šetřila Policie České republiky v roce 2014 celkem 3 451 nehod, při kterých bylo 34 osob usmrceno, 154 těžce zraněno a 1 430 osob lehce zraněno. Výše odhadnuté hmotné škody dosahuje 175,8 mil. Kč. Porovnání s rokem 2013 je uvedeno v následující tabulce.

### POROVNÁNÍ S ROKEM 2013

KATEGORIE; ROK 2014	Počet	Rozdíl oproti roku 2013	Rozdíl v %
Počet šetřených nehod	3 451	-171	-4,72
Počet usmrcených osob	34	-1	-2,86
Počet těžce zraněných osob	154	5	3,36
Počet lehce zraněných osob	1 430	74	5,46
Hmotná škoda v mil. Kč	175,826	0,195	0,11

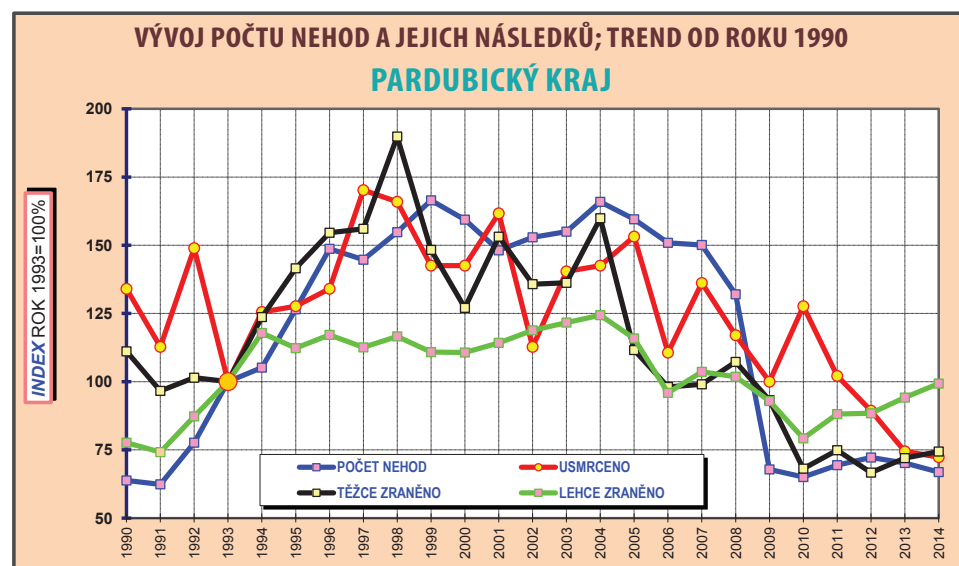

Počet nehod na území Pardubického kraje byl nižší než v roce 2013 o 171 nehodu. Tento pokles je v absolutní hodnotě mezi ostatními kraji druhý nejvyšší. V samotném kraji je tento počet nehod za posledních jedenáct let druhý nejnižší.

Počet usmrcených se snížil o 1 osobu a za posledních jedenáct let zaznamenáváme nejnižší počet usmrcených, když nejvíce usmrcených bylo v roce 2005 (72 osob).

Počet těžce zraněných je v posledních jedenácti letech čtvrtý nejnižší, když nejméně těžce zraněných bylo v roce 2012 (138 osob) a nejvíce v roce 2004 (331 osoba) a počet lehce zraněných je sedmý nejnižší, když nejvíce lehce zraněných bylo v roce 2004 (1 791 osoba) a nejméně v roce 2010 (1 141 osoba).

Průměrná škoda na jednu nehodu dosahuje 50 949,-Kč (o 2 459,-Kč více, než v roce 2013). Závažnost nehod je na území Pardubického kraje pátá nejvyšší v rámci České republiky a má hodnotu 9,85 usmrcených osob připadajících na 1 000 nehod (nárůst této hodnoty proti roku 2013 o 0,19 bodu).

### VINÍK, ZAVINĚNÍ NEHODY

VINÍK, ZAVINĚNÍ NEHODY; OBDOBÍ ROK 2014	Počet nehod	Rozdíl nehod	Počet usmrcených	Rozdíl usmrcených
Řidičem motorového vozidla	2 793	-84	32	0
Řidičem nemotorového vozidla	162	-32	2	0
z toho dětmi	20	5	0	0
Chodcem	37	-4	0	-1
z toho dětmi	12	1	0	0
Jiným účastníkem	2	-4	0	0
Závadou komunikace	16	-6	0	0
Technickou závadou vozidla	13	-1	0	0
Lesní, domácí zvířít	416	-30	0	0
Jiné zavinění	12	-10	0	0

Na území Pardubického kraje patří mezi převládající viníky nehod řidiči motorových vozidel a lesní a domácí zvířata (celkově došlo ke 396 srážkám s lesní zvěří a 22 srážkám s domácím zvířetem).

Počet nehod se snížil především v kategorii řidič nákladního automobilu (o 61). K usmrcení došlo u nehod zaviněných řidiči motorových a nemotorových vozidel.

Nejvíce usmrcených bylo při nehodách končících srážkou jedoucích vozidel (18 osob), při srážce s pevnou překážkou (7 osob), srážkou s chodcem (6 osob) atd.

Při nehodách v obci zemřelo 11 osob a mimo obec 23 osob.

Z celkového počtu 34 usmrcených zahynulo 24 osob při nehodách v denní době a 10 osob při nočních nehodách, z toho 8 osob při nehodách v místech bez veřejného osvětlení.

V následující tabulce jsou uvedeny hlavní příčiny nehod zaviněných řidiči motorových vozidel na území Pardubického kraje.

#### HLAVNÍ PŘÍČINY NEHOD ŘIDIČŮ MOTOROVÝCH VOZIDEL

HLAVNÍ PŘÍČINA NEHODY; ROK 2014	Počet nehod	tj. %	Počet usmrcených	tj. %	Rozdíl nehod	Rozdíl usmrcených
NEPŘÍMĚŘENÁ RYCHLOST	611	21,88	11	34,38	-98	-2
NESPRÁVNÉ PŘEDJÍŽDĚNÍ	91	3,26	1	3,13	-5	-1
NEDÁNÍ PŘEDNOSTI	403	14,43	7	21,88	-10	2
NESPRÁVNÝ ZPŮSOB JÍZDY	1 688	60,44	13	40,63	29	1

Nejčtenější hlavní příčiny nehod jsou i v Pardubickém kraji nesprávný způsob jízdy (60,4% - nárůst o 29 nehod) a nepřiměřená rychlost jízdy (21,9%). U tří hlavních příčin evidujeme snížení počtu nehod a nejvyšší je u nepřiměřené rychlosti jízdy - pokles o 98 nehod.

Nejvíce usmrcených osob je u nesprávného způsobu jízdy (13, tj. 40,6%) a u nepřiměřené rychlosti jízdy (11, tj. 34,4%).

Chodci zavinili 37 nehod (z toho 34 v obci), při kterých nedošlo k usmrcení, 8 osob bylo těžce zraněno a 26 osob lehce zraněno. Způsobená hmotná škoda dosahuje 0,299 mil. Kč. Počet zaviněných nehod je nižší o 4, počet usmrcených je nižší o 1 osobu, počet těžce zraněných je vyšší o 4 osoby a počet lehce zraněných osob je nižší o 7 osob. Pod vlivem alkoholu zavinili chodci 4 nehody (o 8 nehod méně).

Policie ČR eviduje na území Pardubického kraje 258 nehod (o 8 více) zaviněných účastníky silničního provozu pod vlivem alkoholu. Při těchto nehodách policie eviduje 4 usmrcené osoby (o 1 osobu méně).

#### ZAVINĚNO POD VLIVEM ALKOHOLU NEBO NÁVYKOVÝCH LÁTEK

NEHODY ZAVINĚNÉ POD VLIVEM ALKOHOLU NEBO NÁVYKOVÝCH LÁTEK;	počet nehod	rozdíl	počet usmrcených	rozdíl
zjištěná hladina alkoholu je nižší než 0,24‰	1	-21	0	0
zjištěná hladina alkoholu je 0,24 až 0,5‰	17	0	0	0
zjištěná hladina alkoholu je 0,51 až 0,8‰	17	-1	1	1
zjištěná hladina alkoholu je 0,81 až 1,0‰	7	-8	0	0
zjištěná hladina alkoholu je 1,1 až 1,5‰	49	13	0	-1
zjištěná hladina alkoholu je 1,51‰ a vyšší	166	26	3	0
zjištěno požití návykových látek i alkoholu	1	-1	0	-1
zjištěno požití návykových látek	5	-2	0	-2

Případů, kdy kontrola na přítomnost návykových látek u viníka nehody byla pozitivní, eviduje policie 6 (o 3 méně), přitom nedošlo k usmrcení (stejně jako v roce 2013), žádná osoba nebyla těžce zraněna (o 2 méně) a 3 osoby lehce zraněny (o 1 osobu méně).

## M. NEHODY NA ÚZEMÍ LIBERECKÉHO KRAJE

Na území Libereckého kraje šetřila Policie České republiky v roce 2014 celkem 3 572 nehod, při kterých bylo 28 osob usmrceno, 116 těžce zraněno a 1 109 osob lehce zraněno. Výše odhadnuté hmotné škody dosahuje 148,1 mil. Kč. Porovnání s rokem 2013 je uvedeno v následující tabulce.

### POROVNÁNÍ S ROKEM 2013

KATEGORIE; ROK 2014	Počet	Rozdíl oproti roku 2013	Rozdíl v %
Počet šetřených nehod	3 572	-216	-5,70
Počet usmrcených osob	28	8	40,00
Počet těžce zraněných osob	116	8	7,41
Počet lehce zraněných osob	1 109	-85	-7,12
Hmotná škoda v mil. Kč	148,074	-21,965	-12,92

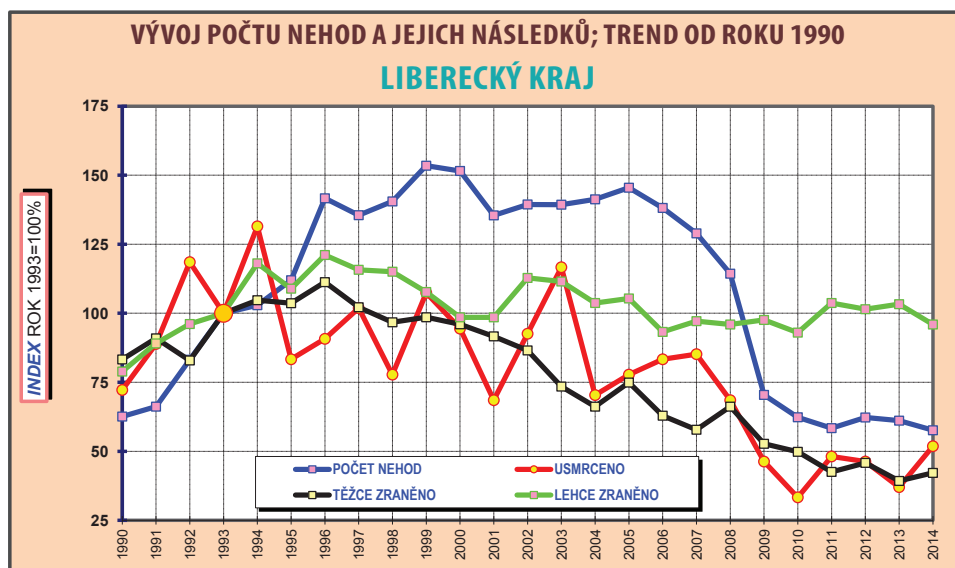

Počet nehod na území Libereckého kraje byl nižší než v roce 2013 o 216 nehod. Tento pokles je v absolutní hodnotě mezi ostatními kraji nejnižší (společně s Plzeňským krajem). V samotném kraji je tento počet nehod za posledních jedenáct let nejnižší.

Počet usmrcených se zvýšil o 8 osob a za posledních jedenáct let zaznamenáváme šestý nejnižší počet usmrcených, když nejméně usmrcených bylo v roce 2010 (18 osob) a nejvíce usmrcených bylo v roce 2007 (46 osob). Počet těžce zraněných je v posledních jedenácti letech druhý nejnižší, když nejvíce těžce zraněných bylo v roce 2005 (206 osob) a nejméně v roce 2013 (108 osob), počet lehce zraněných je druhý nejvyšší, když nejvíce lehce zraněných bylo v roce 2005 (1 218 osob) a nejméně v roce 2010 (1 075 osob).

Průměrná škoda na jednu nehodu dosahuje 41 454,-Kč (o 3 435,-Kč méně, než v roce 2013). Závažnost nehod je na území Libereckého kraje pátá nejnižší v rámci České republiky a má hodnotu 7,84 usmrcených osob připadajících na 1 000 nehod (nárůst této hodnoty proti roku 2013 o 2,56 bodu).

V následující tabulce je uveden podíl sledovaných kategorií účastníků silničního provozu na zavinění nehod.

### VINÍK, ZAVINĚNÍ NEHODY

VINÍK, ZAVINĚNÍ NEHODY; OBDOBÍ ROK 2014	Počet nehod	Rozdíl nehod	Počet usmrcených	Rozdíl usmrcených
Řidičem motorového vozidla	2 816	-187	27	10
Řidičem nemotorového vozidla	168	-11	0	-1
z toho dětmi	20	-4	0	0
Chodcem	46	-12	1	-1
z toho dětmi	20	-6	0	0
Jiným účastníkem	7	1	0	0
Závadou komunikace	25	-34	0	0
Technickou závadou vozidla	25	2	0	0
Lesní, domácí zvířít	476	44	0	0
Jiné zavinění	9	-19	0	0

Na území Libereckého kraje patří mezi převládající viníky nehod řidiči motorových vozidel a lesní a domácí zvířata (celkově došlo ke 451 srážce s lesní zvěří a 27 srážkám s domácím zvířetem). Počet nehod se snížil především v kategorii řidič osobního automobilu (o 75). K usmrcení došlo u nehod zaviněných řidiči motorových vozidel a chodci.

Nejvíce usmrcených bylo při nehodách končících srážkou s pevnou překážkou (10 osob), srážkou jedoucích vozidel (9 osob), srážkou s chodcem (6 osoby) atd.

Při nehodách v obci zemřelo 11 osob a mimo obec 17 osob.

Z celkového počtu 28 usmrcených zahynulo 19 osob při nehodách v denní době a 9 osob při nočních nehodách, z toho 7 osob při nehodách v místech bez veřejného osvětlení.

V následující tabulce jsou uvedeny hlavní příčiny nehod zaviněných řidiči motorových vozidel na území Libereckého kraje.

#### HLAVNÍ PŘÍČINY NEHOD ŘIDIČŮ MOTOROVÝCH VOZIDEL

HLAVNÍ PŘÍČINA NEHODY; ROK 2014	Počet nehod	tj. %	Počet usmrcených	tj. %	Rozdíl nehod	Rozdíl usmrcených
NEPŘÍMĚŘENÁ RYCHLOST	676	24,01	10	37,04	-116	-1
NESPRÁVNÉ PŘEDJÍŽDĚNÍ	60	2,13	1	3,70	-22	1
NEDÁNÍ PŘEDNOSTI	355	12,61	3	11,11	6	0
NESPRÁVNÝ ZPŮSOB JÍZDY	1 725	61,26	13	48,15	-55	10

I zde jsou nejčastější hlavní příčiny nehod nesprávný způsob jízdy (61,3,3%) a nepřiměřená rychlost jízdy (24%). U obou uvedených hlavních příčin evidujeme snížení počtu nehod a to o 55, resp. o 116 nehod.

Nejvíce usmrcených osob je u nesprávného způsobu jízdy (13, tj. 61,3% - nárůst o 10 usmrcených osob).

Chodci zavinili 46 nehod (z toho 39 v obci), při kterých byla usmrcena 1 osoba, 8 osob bylo těžce zraněno a 38 osob lehce zraněno. Způsobená hmotná škoda dosahuje 0,17 mil. Kč. Počet zaviněných nehod je nižší o 12, počet usmrcených je nižší o 1 osobu, počet těžce zraněných je vyšší o 3 osoby a počet lehce zraněných osob je nižší o 10 osob. Pod vlivem alkoholu zavinili chodci 4 nehody (o 3 nehody méně).

Policie ČR eviduje na území Libereckého kraje 239 nehod (o 5 méně) zaviněných účastníky silničního provozu pod vlivem alkoholu. Při těchto nehodách policie eviduje 3 usmrcené osoby (o 1 osobu méně).

#### ZAVINĚNO POD VLIVEM ALKOHOLU NEBO NÁVYKOVÝCH LÁTEK

NEHODY ZAVINĚNÉ POD VLIVEM ALKOHOLU NEBO NÁVYKOVÝCH LÁTEK;	počet nehod	rozdíl	počet usmrcených	rozdíl
zjištěná hladina alkoholu je nižší než 0,24‰	3	0	0	-1
zjištěná hladina alkoholu je 0,24 až 0,5‰	10	-4	0	0
zjištěná hladina alkoholu je 0,51 až 0,8‰	16	0	0	0
zjištěná hladina alkoholu je 0,81 až 1,0‰	14	-5	0	0
zjištěná hladina alkoholu je 1,1 až 1,5‰	48	-4	0	0
zjištěná hladina alkoholu je 1,51‰ a vyšší	147	11	3	0
zjištěno požití návykových látek i alkoholu	1	-3	0	0
zjištěno požití návykových látek	12	6	0	0

Případů, kdy kontrola na přítomnost návykových látek u viníka nehody byla pozitivní, eviduje policie 13 (o 3 více), přitom nedošlo k usmrcení osoby (stejně jako v roce 2013), 3 osoby byly těžce zraněny (o 3 osoby více) a 11 osob bylo lehce zraněno (o 2 osoby více).

## N. NEHODY NA ÚZEMÍ KARLOVARSKÉHO KRAJE

Na území Karlovarského kraje šetřila Policie České republiky v roce 2014 celkem 1 732 nehod, při kterých bylo 15 osob usmrceno, 83 těžce zraněno a 753 osob lehce zraněno. Výše odhadnuté hmotné škody dosahuje 103,6 mil. Kč. Porovnání s rokem 2013 je uvedeno v následující tabulce.

### POROVNÁNÍ S ROKEM 2013

KATEGORIE; ROK 2014	Počet	Rozdíl oproti roku 2013	Rozdíl v %
Počet šetřených nehod	1 732	106	6,52
Počet usmrcených osob	15	7	87,50
Počet těžce zraněných osob	83	11	15,28
Počet lehce zraněných osob	753	104	16,02
Hmotná škoda v mil. Kč	103,584	16,76	19,30

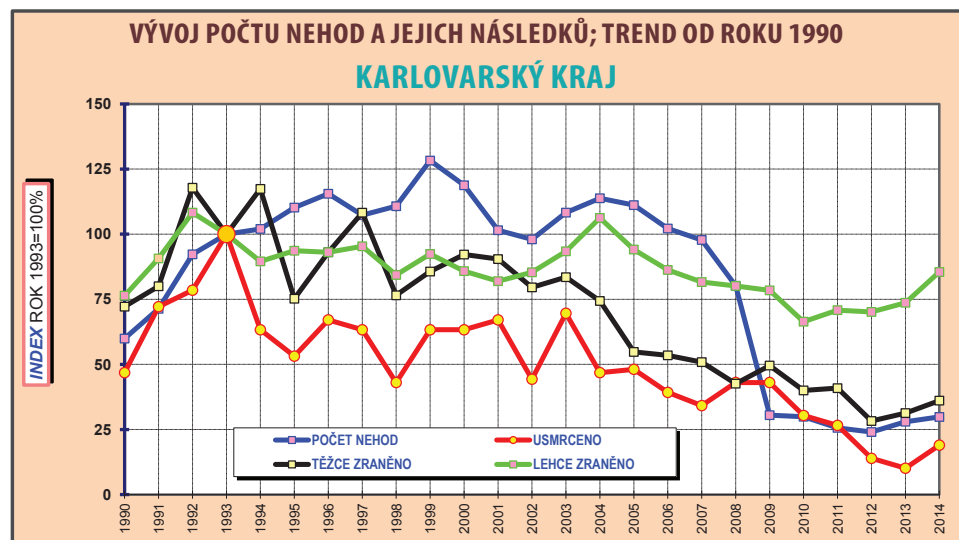

Počet nehod na území Karlovarského kraje byl vyšší než v roce 2013 o 106 nehod. Tento nárůst je v absolutní hodnotě mezi ostatními kraji šestý nejvyšší. V samotném kraji je tento počet nehod za posledních jedenáct let čtvrtý nejnižší.

Počet usmrcených se zvýšil o 7 osob a za posledních jedenáct let zaznamenáváme třetí nejnižší počet usmrcených, když nejvíce usmrcených bylo v roce 2005 (38 osob) a nejméně v roce 2013 (8 osob). Počet těžce zraněných je v posledních jedenácti letech třetí nejnižší, když nejméně těžce zraněných bylo v roce 2012 (65 osob) a nejvíce těžce zraněných bylo v roce 2004 (171 osoba), počet lehce zraněných je šestý nejnižší, když nejvíce lehce zraněných bylo v roce 2005 (936 osob) a nejméně v roce 2010 (585 osob).

Průměrná škoda na jednu nehodu dosahuje 59 806,-Kč (o 6 409,-Kč více, než v roce 2013). Závažnost nehod je na území Karlovarského kraje šestá nejnižší v rámci České republiky a má hodnotu 8,66 usmrcených osob připadajících na 1 000 nehod (nárůst této hodnoty proti roku 2013 o 3,74 bodu).

V následující tabulce je uveden podíl sledovaných kategorií účastníků silničního provozu na zavinění nehod.

### VINÍK, ZAVINĚNÍ NEHODY

VINÍK, ZAVINĚNÍ NEHODY; OBDOBÍ ROK 2014	Počet nehod	Rozdíl nehod	Počet usmrcených	Rozdíl usmrcených
Řidičem motorového vozidla	1 395	65	15	8
Řidičem nemotorového vozidla	57	7	0	-1
z toho dětmi	14	8	0	0
Chodcem	38	8	0	0
z toho dětmi	24	8	0	0
Jiným účastníkem	2	0	0	0
Závadou komunikace	2	-6	0	0
Technickou závadou vozidla	17	12	0	0
Lesní, domácí zvířít	206	20	0	0
Jiné zavinění	15	0	0	0

Na území Karlovarského kraje patří mezi převládající viníky nehod řidiči motorových vozidel. Celkově došlo ke 199 srážkám s lesní zvěří a 7 srážkám s domácím zvířetem.

Počet nehod se zvýšil především v kategorii řidič osobního automobilu (o 67). K usmrcení došlo jen u nehod zaviněných řidiči motorových vozidel.

Nejvíce usmrcených bylo při nehodách končících srážkou s pevnou překážkou (8 osob), srážkou jedoucích vozidel (6 osob) a při srážce s chodcem (1 osoba).

Při nehodách v obci zemřelo 6 osob a mimo obec 9 osob.

Z celkového počtu 15 usmrcených zahynulo 9 osob při nehodách v denní době a 6 osob při nočních nehodách, z toho 4 osoby při nehodách v místech bez veřejného osvětlení.

V následující tabulce jsou uvedeny hlavní příčiny nehod zaviněných řidiči motorových vozidel na území Karlovarského kraje.

#### HLAVNÍ PŘÍČINY NEHOD ŘIDIČŮ MOTOROVÝCH VOZIDEL

HLAVNÍ PŘÍČINA NEHODY; ROK 2014	Počet nehod	tj. %	Počet usmrcených	tj. %	Rozdíl nehod	Rozdíl usmrcených
NEPŘIMĚŘENÁ RYCHLOST	404	28,96	4	26,67	-71	3
NESPRÁVNÉ PŘEDJÍŽDĚNÍ	22	1,58	0	0,00	-2	0
NEDÁNÍ PŘEDNOSTI	184	13,19	1	6,67	42	0
NESPRÁVNÝ ZPŮSOB JÍZDY	785	56,27	10	66,67	96	5

Nejčtenější hlavní příčinou nehod je nesprávný způsob jízdy (56,3%), u této uvedené hlavní příčiny evidujeme nárůst počtu nehod o 96 a také nejvíce usmrcených osob (10, tj. 66,7%).

Chodci zavinili 38 nehod (z toho 35 v obci), při kterých nedošlo k usmrcení, 5 osob bylo těžce zraněno a 35 osob lehce zraněno. Způsobená hmotná škoda dosahuje 0,3 mil. Kč. Počet zaviněných nehod je vyšší o 8, počet usmrcených je stejný jako v roce 2013, počet těžce zraněných je vyšší o 2 osoby a počet lehce zraněných je vyšší o 9 osob. Pod vlivem alkoholu zavinili chodci 2 nehody (o jednu nehodu méně).

Policie ČR eviduje na území Karlovarského kraje 122 nehod (o 18 méně) zaviněných účastníky silničního provozu pod vlivem alkoholu. Při těchto nehodách policie eviduje 1 usmrcenou osobu (o 1 více).

#### ZAVINĚNO POD VLIVEM ALKOHOLU NEBO NÁVYKOVÝCH LÁTEK

NEHODY ZAVINĚNÉ POD VLIVEM ALKOHOLU NEBO NÁVYKOVÝCH LÁTEK;	počet nehod	rozdíl	počet usmrcených	rozdíl
zjištěná hladina alkoholu je nižší než 0,24‰	4	-6	1	1
zjištěná hladina alkoholu je 0,24 až 0,5‰	7	0	0	0
zjištěná hladina alkoholu je 0,51 až 0,8‰	8	2	0	0
zjištěná hladina alkoholu je 0,81 až 1,0‰	10	7	0	0
zjištěná hladina alkoholu je 1,1 až 1,5‰	24	3	0	0
zjištěná hladina alkoholu je 1,51‰ a vyšší	69	-23	0	0
zjištěno požití návykových látek i alkoholu	0	-1	0	0
zjištěno požití návykových látek	6	-4	0	0

Případů, kdy kontrola na přítomnost návykových látek u viníka nehody byla pozitivní, eviduje policie 6 (o 5 nehod méně), přitom nedošlo k usmrcení osoby (stejně jako v roce 2012 a 2013), 1 osoba byla těžce zraněna (o 1 více) a 1 osoba byla lehce zraněna (o 2 osoby méně).

### III. NEHODY V OKRESECH

V této části jsou uvedeny základní ukazatele o nehodách v jednotlivých okresech České republiky v roce 2014. Proto v některých tabulkách porovnání není zohledněn počet nehod na území hlavního města Prahy vzhledem k atypickému (policejnímu) územnímu členění.

Pro policejní účely jsou již druhým rokem sloučeny okresy Plzeň jih a Plzeň sever do celku s názvem Plzeň venkov.

#### 1. Porovnání počtu nehod v okresech ČR

Z porovnání počtu nehod v roce 2014 vyplývá, že nejvíce nehod šetřila Policie České republiky na území okresu Ostrava (2 726 nehod), následuje okres Brno město (2 703 nehody), Olomouc (1 893 nehody), Ústí nad Labem (1 755 nehody), Praha východ (1 589 nehod) atd. K překročení hranice 1 000 nehod za rok došlo ve 26 okresech.

K nejmenšímu počtu nehod došlo na území okresů Rokycany (185 nehod), Pelhřimov (357 nehod), Klatovy (367 nehod), Tábor (370 nehod, Písek (371 nehoda), Prachatice (375 nehod), Sokolov (384 nehody), Cheb (387 nehod) – ostatní okresy již překročily hranici 400 nehod za rok.

K poklesu počtu nehod došlo na území 27 okresů a největší absolutní snížení bylo na území okresů:

⇒	PLZEŇ MĚSTO	o	190 nehod
⇒	LIBEREC	o	156 nehod
⇒	LITOMĚŘICE	o	90 nehod
⇒	PARDOBICE	o	86 nehod
⇒	ČESKÁ LÍPA	o	75 nehod
⇒	CHRUDEM	o	74 nehody

Na území dvou okresů zůstal počet nehod stejný jako v roce 2013 (České Budějovice a Jihlava).

Na území zbývajících okresů bylo zaznamenáno více nehod a největší absolutní nárůst byl na území okresů:

⇒	CHOMUTOV	o	161 nehodu
⇒	BRNO VENKOV	o	146 nehod
⇒	KARLOVY VARY	o	131 nehodu
⇒	PŘÍBRAM	o	121 nehodu
⇒	UHERSKÉ HRADIŠTĚ	o	115 nehod
⇒	PÍSEK	o	101 nehodu

Největší relativní pokles počtu šetřených nehod zaznamenáváme na území okresu Plzeň město (o 17,42%), Klatovy (o 14,25%), Liberec (o 10,18%), Chrudim (o 10,04), Vsetín (o 8,17%) atd.

Největší relativní nárůst počtu nehod byl na území okresu Písek (o 37,41%), Prachatice (o 30,21%), Znojmo (o 21,89%), Karlovy Vary (o 15,78%), Tachov (o 15,05%), Chomutov (o 13,99%), Uherské Hradiště (o 13,29%), Blansko (o 12,58%) atd.

Pořadí v přehledu je sestaveno podle počtu šetřených nehod na území okresu.

#### POROVNÁNÍ POČTU NEHOD V OKRESECH ČR

Pořadí	Okresy ČR	Počet nehod	Rozdíl	Rozdíl v %
1.	OSTRAVA	2 726	-43	-1,55
2.	BRNO MĚSTO	2 703	-33	-1,21
3.	OLOMOUC	1 893	91	5,05
4.	ÚSTÍ NAD LABEM	1 755	32	1,86
5.	PRAHA VÝCHOD	1 589	24	1,53
6.	BRNO VENKOV	1 526	146	10,58
7.	FRÝDEK MÍSTEK	1 507	68	4,73
8.	HRADEC KRÁLOVÉ	1 472	-24	-1,60
9.	BENEŠOV	1 452	68	4,91
10.	LIBEREC	1 376	-156	-10,18
11.	CHOMUTOV	1 312	161	13,99
12.	ČESKÉ BUDĚJOVICE	1 283	0	0,00
13.	TEPLICE	1 280	36	2,89
14.	ZLÍN	1 275	92	7,78
15.	PŘÍBRAM	1 265	121	10,58
16.	KARVINÁ	1 245	6	0,48
17.	PARDOBICE	1 211	-86	-6,63
18.	MLADÁ BOLESLAV	1 177	49	4,34
19.	OPAVA	1 110	-3	-0,27
20.	KLADNO	1 104	-25	-2,21
21.	PRAHA ZÁPAD	1 102	-31	-2,74



Pořadí	Okresy ČR	Počet nehod	Rozdíl	Rozdíl v %
22.	ČESKÁ LÍPA	1 098	-75	-6,39
23.	NOVÝ JIČÍN	1 067	-46	-4,13
24.	DĚČÍN	1 058	-64	-5,70
25.	LITOMĚŘICE	1 058	-90	-7,84
26.	LOUNY	1 022	64	6,68
27.	ÚSTÍ NAD ORLICÍ	989	-3	-0,30
28.	UHERSKÉ HRADIŠTĚ	980	115	13,29
29.	KARLOVY VARY	961	131	15,78
30.	TRUTNOV	921	39	4,42
31.	JIHLAVA	902	0	0,00
32.	PLZEŇ MĚSTO	901	-190	-17,42
33.	MOST	887	3	0,34
34.	ŽDĀR NAD SÁZAVOU	869	-12	-1,36
35.	PŘEROV	831	-52	-5,89
36.	NÁCHOD	756	36	5,00
37.	MĚLNÍK	754	55	7,87
38.	ŠUMPERK	754	-30	-3,83
39.	HAVLÍČKŮV BROD	746	40	5,67
40.	NYMBURK	744	-7	-0,93
41.	BEROUN	714	37	5,47
42.	KOLÍN	670	-25	-3,60
43.	CHRUDIM	663	-74	-10,04
44.	BRUNTÁL	662	47	7,64
45.	PLZEŇ VENKOV	631	-10	-1,56
46.	VSETÍN	618	-55	-8,17
47.	JABLONEC NAD NISOU	612	-9	-1,45
48.	HODONÍN	611	-4	-0,65

Pořadí	Okresy ČR	Počet nehod	Rozdíl	Rozdíl v %
49.	KROMĚŘÍŽ	611	18	3,04
50.	JIČÍN	605	16	2,72
51.	TŘEBÍČ	601	30	5,25
52.	PELHŘIMOV	591	-45	-7,08
53.	SVITAVY	588	-8	-1,34
54.	PROSTĚJOV	567	-5	-0,87
55.	RAKOVNÍK	540	53	10,88
56.	VYŠKOV	539	-11	-2,00
57.	ZNOJMO	529	95	21,89
58.	BŘECLAV	523	-2	-0,38
59.	BLANSKO	519	58	12,58
60.	JINDŘICHŮV HRADEC	510	-23	-4,32
61.	RYCHNOV NAD KNĚŽNOU	500	23	4,82
62.	KUTNÁ HORA	493	19	4,01
63.	SEMILY	486	24	5,19
64.	TACHOV	451	59	15,05
65.	STRAKONICE	446	14	3,24
66.	ČESKÝ KRUMLOV	411	40	10,78
67.	JESENÍK	405	14	3,58
68.	CHEB	387	-5	-1,28
69.	SOKOLOV	384	-20	-4,95
70.	PRACHATICE	375	87	30,21
71.	PÍSEK	371	101	37,41
72.	TÁBOR	370	-21	-5,37
73.	KLATOVY	367	-61	-14,25
74.	PELHŘIMOV	357	-23	-6,05
75.	ROKYCANY	185	7	3,93

## 2. Porovnání počtu usmrcených v okresech ČR

V roce 2014 bylo při nehodách v silničním provozu usmrceno nejvíce účastníků nehod na území okresů České Budějovice (24 osob), Louny a Brno venkov (shodně po 19 osobách), Benešov (17 osob), Praha východ (16 osob), Kladno (15 osob) atd.

Nejméně usmrcených bylo na území okresů Rokycany, Most, Jablonec nad Nisou (shodně 1 osoba) a dále v okresech Pelhřimov, Tachov, Jeseník a Cheb (shodně 2 osoby) atd.

Největší absolutní **nárůst počtu usmrcených osob** (zvýšení zaznamenáváme na území 38 okresů) zaznamenáváme na území okresů:

⇒	LOUNY	o	11	osob
⇒	BENEŠOV	o	11	osob
⇒	PRAHA VÝCHOD	o	8	osob
⇒	STRAKONICE	o	8	osob
⇒	ČESKÉ BUDĚJOVICE	o	7	osob
⇒	BRNO VENKOV	o	7	osob
⇒	LIBEREC	o	7	osob

Na území 8 okresů se počet usmrcených proti roku 2013 nezměnil (Ostrava, Žďar nad Sázavou, Kroměříž, Klatovy, Písek, Bruntál, Teplice a Beroun).

K největšímu absolutnímu **poklesu počtu usmrcených** došlo na území okresů:

⇒	KARVINÁ	o	9	osob
⇒	FRÝDEK MÍSTEK	o	8	osob
⇒	MOST	o	7	osob
⇒	TACHOV	o	7	osob
⇒	PRAHA ZÁPAD	o	7	osob

Pořadí v následujícím přehledu je sestaveno podle absolutního počtu usmrcených.

## POROVNÁNÍ POČTU USMRCENÝCH V OKRESECH ČR

Pořadí	Okresy ČR	Usmrceno	Rozdíl	Rozdíl v %
1.	ČESKÉ BUDĚJOVICE	24	7	41,18
2.	LOUNY	19	11	137,50
3.	BRNO VENKOV	19	7	58,33
4.	BENEŠOV	17	11	183,33
5.	PRAHA VÝCHOD	16	8	100,00
6.	KLADNO	15	-1	-6,25
7.	STRAKONICE	14	8	133,33
8.	PLZEŇ VENKOV	14	5	55,56
9.	OSTRAVA	13	0	0,00
10.	JIHLAVA	13	3	30,00
11.	SVITAVY	13	4	44,44
12.	LIBEREC	13	7	116,67
13.	PŘÍBRAM	12	6	100,00
14.	OPAVA	12	5	71,43
15.	KOLÍN	11	-1	-8,33
16.	CHOMUTOV	11	4	57,14
17.	JINDŘICHŮV HRADEC	10	-1	-9,09
18.	BRNO MĚSTO	10	-2	-16,67
19.	FRÝDEK MÍSTEK	10	-8	-44,44
20.	ŽĎÁR NAD SÁZAVOU	10	0	0,00
21.	MĚLNÍK	9	6	200,00
22.	HRADEC KRÁLOVÉ	9	-5	-35,71
23.	HODONÍN	9	3	50,00
24.	VYŠKOV	9	2	28,57
25.	ZNOJMO	9	4	80,00
26.	OLOMOUC	9	-1	-10,00

Pořadí	Okresy ČR	Usmrceno	Rozdíl	Rozdíl v %
27.	ZLÍN	9	2	28,57
28.	CHRUDIM	9	4	80,00
29.	KARLOVY VARY	9	6	200,00
30.	PRAHA ZÁPAD	8	-7	-46,67
31.	RAKOVNÍK	8	6	300,00
32.	TÁBOR	8	3	60,00
33.	PLZEŇ MĚSTO	8	-1	-11,11
34.	ÚSTÍ NAD LABEM	8	1	14,29
35.	NÁCHOD	8	5	166,67
36.	PROSTĚJOV	8	3	60,00
37.	KROMĚŘÍŽ	8	0	0,00
38.	UHERSKÉ HRADIŠTĚ	8	2	33,33
39.	VSETÍN	8	-6	-42,86
40.	PELHŘIMOV	8	5	166,67
41.	SEMILY	8	3	60,00
42.	NYMBURK	7	2	40,00
43.	KLATOVY	7	0	0,00
44.	DĚČÍN	7	-2	-22,22
45.	LITOMĚŘICE	7	2	40,00
46.	JIČÍN	7	-2	-22,22
47.	HAVLÍČKŮV BROD	7	-2	-22,22
48.	KUTNÁ HORA	6	1	20,00
49.	PÍSEK	6	0	0,00
50.	RYCHNOV NAD KNĚŽNOU	6	1	20,00
51.	KARVINÁ	6	-9	-60,00
52.	PARDUBICE	6	-5	-45,45

Pořadí	Okresy ČR	Usmrceno	Rozdíl	Rozdíl v %
53.	ÚSTÍ NAD ORLICÍ	6	-4	-40,00
54.	ČESKÁ LÍPA	6	-1	-14,29
55.	TRUTNOV	5	-1	-16,67
56.	BLANSKO	5	1	25,00
57.	BŘECLAV	5	-4	-44,44
58.	BRUNTÁL	5	0	0,00
59.	NOVÝ JIČÍN	5	-5	-50,00
60.	ŠUMPERK	5	1	25,00
61.	TŘEBÍČ	5	1	25,00
62.	MLADÁ BOLESLAV	4	-3	-42,86
63.	PRACHATICE	4	-3	-42,86
64.	TEPLICE	4	0	0,00
65.	PŘEROV	4	-3	-42,86
66.	SOKOLOV	4	3	300,00
67.	BEROUN	3	0	0,00
68.	ČESKÝ KRUMLOV	3	2	200,00
69.	PELHŘIMOV	2	-4	-66,67
70.	TACHOV	2	-7	-77,78
71.	JESENÍK	2	1	100,00
72.	CHEB	2	-2	-50,00
73.	ROKYCANY	1	-3	-75,00
74.	MOST	1	-7	-87,50
75.	JABLONEC NAD NISOU	1	-1	-50,00

Pořadí v přehledu je sestaveno podle absolutního počtu usmrcených.

### 3. Porovnání počtu těžce zraněných v okresech ČR

Nejvíce těžce zraněných v roce 2014 bylo při nehodách na území okresu Brno město (96 osob), Ústí nad Orlicí (79 osob), Mladá Boleslav (75 osob), Benešov (72 osoby), Frýdek Místek (62 osoby), České Budějovice (61 osoby), Náchod a Zlín (shodně po 58 osobách) atd.

Nejméně těžce zraněných bylo na území okresu Svitavy (3 osoby), Tábor (4 osoby), Tachov (7 osob), Rychnov nad Kněžnou a Rokycany (shodně po 9 osobách) atd.

Na území 3 okresů se počet těžce zraněných proti roku 2013 nezměnil (Most, Blansko a Hodonín).

Největší absolutní nárůst počtu těžce zraněných osob (zvýšení zaznamenáváme na území 36 okresů) zaznamenáváme na území okresů:

⇒ TRUTNOV	o 32 osob
⇒ BENEŠOV	o 27 osob
⇒ TEPLICE	o 19 osob
⇒ NÁCHOD	o 19 osob
⇒ CHRUDIM	o 16 osob
⇒ NYMBURK	o 13 osob

K největšímu absolutnímu poklesu počtu těžce zraněných došlo na území okresů:

⇒ TÁBOR	o 25 osob
⇒ PLZEŇ MĚSTO	o 24 osob
⇒ PŘEROV	o 18 osob
⇒ OLOMOUC	o 18 osob
⇒ MĚLNÍK	o 15 osob

Pořadí v následujícím přehledu je sestaveno podle absolutního počtu těžce zraněných.

#### POROVNÁNÍ POČTU TĚŽCE ZRANĚNÝCH V OKRESECH ČR

Pořadí	Okresy ČR	Těžce zraněno	Rozdíl	Rozdíl v %
1.	BRNO MĚSTO	96	6	6,67
2.	ÚSTÍ NAD ORLICÍ	79	-2	-2,47
3.	MLADÁ BOESLAV	75	1	1,35

Pořadí	Okresy ČR	Těžce zraněno	Rozdíl	Rozdíl v %
4.	BENEŠOV	72	27	60,00
5.	FRÝDEK MÍSTEK	62	-9	-12,68
6.	ČESKÉ BUDĚJOVICE	61	-7	-10,29
7.	NÁCHOD	58	19	48,72
8.	ZLÍN	58	-7	-10,77
9.	LIBEREC	57	5	9,62
10.	TRUTNOV	55	32	139,13
11.	UHERSKÉ HRADIŠTĚ	55	-13	-19,12
12.	KLADNO	54	7	14,89
13.	BRNO VENKOV	51	9	21,43
14.	ŽĎÁR NAD SÁZAVOU	50	-6	-10,71
15.	ZNOJMO	48	8	20,00
16.	TEPLICE	46	19	70,37
17.	KARVINÁ	46	-5	-9,80
18.	OSTRAVA	46	-7	-13,21
19.	PŘEROV	46	-18	-28,13
20.	OPAVA	45	11	32,35
21.	PŘÍBRAM	44	-1	-2,22
22.	PLZEŇ MĚSTO	44	-24	-35,29
23.	KROMĚŘÍŽ	44	2	4,76
24.	PARDUBICE	43	1	2,38
25.	OLOMOUC	42	-18	-30,00
26.	CHOMUTOV	41	-9	-18,00
27.	JIHLAVA	40	8	25,00
28.	LITOMĚŘICE	39	-11	-22,00
29.	BŘECLAV	37	4	12,12

Pořadí	Okresy ČR	Těžce zraněno	Rozdíl	Rozdíl v %
30.	KARLOVY VARY	37	12	48,00
31.	JINDŘICHŮV HRADEC	34	-5	-12,82
32.	MĚLNÍK	33	-15	-31,25
33.	NOVÝ JIČÍN	33	-7	-17,50
34.	PRAHA ZÁPAD	32	-2	-5,88
35.	DĚČÍN	32	4	14,29
36.	HRADEC KRÁLOVÉ	32	-4	-11,11
37.	VYŠKOV	32	9	39,13
38.	PROSTĚJOV	32	5	18,52
39.	NYMBURK	29	13	81,25
40.	CHRUĐIM	29	16	123,08
41.	KOLÍN	28	-10	-26,32
42.	PRACHATICE	28	8	40,00
43.	HODONÍN	27	0	0,00
44.	VSETÍN	27	-4	-12,90
45.	PLZEŇ VENKOV	26	4	18,18
46.	ÚSTÍ NAD LABEM	26	1	4,00
47.	CHEB	26	-2	-7,14
48.	PELHŘIMOV	25	-10	-28,57
49.	PELHŘIMOV	25	-4	-13,79
50.	BLANSKO	24	0	0,00
51.	HAVLÍČKŮV BROD	24	-5	-17,24
52.	KLATOVY	23	5	27,78
53.	PRAHA VÝCHOD	22	2	10,00
54.	ČESKÝ KRUMLOV	22	7	46,67
55.	JIČÍN	22	-4	-15,38

Pořadí	Okresy ČR	Těžce zraněno	Rozdíl	Rozdíl v %
56.	LOUNY	21	-5	-19,23
57.	ŠUMPERK	21	4	23,53
58.	BRUNTÁL	20	-6	-23,08
59.	ČESKÁ LÍPA	20	-8	-28,57
60.	JABLONEC NAD NISOU	20	-1	-4,76
61.	SOKOLOV	20	1	5,26
62.	KUTNÁ HORA	19	5	35,71
63.	TŘEBÍČ	19	6	46,15
64.	SEMILY	19	12	171,43
65.	RAKOVNÍK	17	4	30,77
66.	STRAKONICE	17	5	41,67
67.	PÍSEK	16	-3	-15,79
68.	JESENÍK	11	1	10,00
69.	BEROUN	10	-6	-37,50
70.	MOST	10	0	0,00
71.	ROKYCANY	9	4	80,00
72.	RYCHNOV NAD KNĚŽNOU	9	-6	-40,00
73.	TACHOV	7	-6	-46,15
74.	TÁBOR	4	-25	-86,21
75.	SVITAVY	3	-10	-76,92

Pořadí v přehledu je sestaveno podle absolutního počtu těžce zraněných.

#### 4. Porovnání počtu lehce zraněných v okresech ČR

Nejvíce lehce zraněných v roce 2014 bylo při nehodách na území okresu Brno město (725 osob), České Budějovice (687 osob), Brno venkov (592 osob), Pardubice (545 osob), Olomouc (494 osob), Ostrava (484 osob) atd.

Nejméně lehce zraněných bylo na území okresu Mělník (79 osob), Jeseník (81 osoba), Rokycany (85 osob), Písek (86 osob), Kutná Hora (146 osob) atd.

Největší absolutní nárůst počtu lehce zraněných osob (zvýšení zaznamenáváme na území 51 okresu) zaznamenáváme na území okresů:

⇒ Kladno	o 106 osob
⇒ Brno venkov	o 104 osob
⇒ Karlovy Vary	o 93 osob
⇒ Zlín	o 74 osob
⇒ Jičín	o 68 osob

K největšímu absolutnímu poklesu počtu lehce zraněných došlo na území okresů:

⇒ Opava	o 61 osob
⇒ Česká Lípa	o 47 osob
⇒ Litoměřice	o 45 osob
⇒ Praha východ	o 45 osob
⇒ Ostrava	o 39 osob

Na území okresu České Budějovice se počet těžce zraněných proti roku 2013 nezměnil.

Pořadí v následujícím přehledu je sestaveno podle absolutního počtu lehce zraněných.

##### POROVNÁNÍ POČTU LEHCE ZRANĚNÝCH V OKRESECH ČR

Pořadí	Okresy ČR	Lehce zraněno	Rozdíl	Rozdíl %
1.	BRNO MĚSTO	725	-22	-2,95
2.	ČESKÉ BUDĚJOVICE	687	0	0,00
3.	BRNO VENKOV	592	104	21,31
4.	PARDUBICE	545	62	12,84
5.	OLOMOUC	494	-16	-3,14

Pořadí	Okresy ČR	Lehce zraněno	Rozdíl	Rozdíl %
6.	OSTRAVA	484	-39	-7,46
7.	ZLÍN	464	74	18,97
8.	FRÝDEK MÍSTEK	445	48	12,09
9.	PLZEŇ MĚSTO	435	-7	-1,58
10.	BENEŠOV	428	32	8,08
11.	KARLOVY VARY	401	93	30,19
12.	KARVINÁ	397	5	1,28
13.	PLZEŇ VENKOV	374	28	8,09
14.	ÚSTÍ NAD ORLICÍ	361	23	6,80
15.	LIBEREC	361	-21	-5,50
16.	JIHLAVA	359	35	10,80
17.	ÚSTÍ NAD LABEM	356	55	18,27
18.	HRADEC KRÁLOVÉ	353	23	6,97
19.	PRAHA VÝCHOD	339	-45	-11,72
20.	UHERSKÉ HRADIŠTĚ	331	66	24,91
21.	MLADÁ BOLESLAV	328	11	3,47
22.	HODONÍN	328	-10	-2,96
23.	NOVÝ JIČÍN	328	29	9,70
24.	ČESKÁ LÍPA	324	-47	-12,67
25.	KLADNO	322	106	49,07
26.	ŠUMPERK	319	27	9,25
27.	OPAVA	309	-61	-16,49
28.	CHRUDIM	304	13	4,47
29.	JINDŘICHŮV HRADEC	300	48	19,05
30.	STRAKONICE	290	45	18,37
31.	ŽĎÁR NAD SÁZAVOU	290	25	9,43
32.	CHOMUTOV	289	67	30,18

Pořadí	Okresy ČR	Lehce zraněno	Rozdíl	Rozdíl %
33.	LOUNY	288	38	15,20
34.	HAVLÍČKŮV BROD	288	48	20,00
35.	NYMBURK	274	13	4,98
36.	PŘÍBRAM	270	-16	-5,59
37.	PRAHA ZÁPAD	269	32	13,50
38.	TRUTNOV	269	42	18,50
39.	JIČÍN	267	68	34,17
40.	VSETÍN	262	-14	-5,07
41.	TEPLICE	261	23	9,66
42.	VYŠKOV	251	7	2,87
43.	BLANSKO	246	35	16,59
44.	KOLÍN	239	41	20,71
45.	BEROUN	238	13	5,78
46.	TŘEBÍČ	238	-36	-13,14
47.	BŘECLAV	223	-1	-0,45
48.	PROSTĚJOV	222	-22	-9,02
49.	KROMĚŘÍŽ	222	4	1,83
50.	NÁCHOD	220	36	19,57
51.	RYCHNOV NAD KNĚŽNOU	220	27	13,99
52.	SVITAVY	220	-24	-9,84
53.	ČESKÝ KRUMLOV	219	41	23,03
54.	KLATOVY	218	7	3,32
55.	PŘEROV	217	-25	-10,33
56.	BRUNTÁL	216	12	5,88
57.	ZNOJMO	215	-24	-10,04
58.	SEMILY	215	-23	-9,66
59.	JABLONEC NAD NISOU	209	6	2,96

Pořadí	Okresy ČR	Lehce zraněno	Rozdíl	Rozdíl %
60.	DĚČÍN	206	5	2,49
61.	TÁBOR	205	32	18,50
62.	CHEB	201	2	1,01
63.	TACHOV	200	16	8,70
64.	MOST	178	29	19,46
65.	PELHŘIMOV	175	1	0,57
66.	RAKOVNÍK	166	23	16,08
67.	PELHŘIMOV	164	-14	-7,87
68.	PRACHATICE	156	-23	-12,85
69.	SOKOLOV	151	9	6,34
70.	LITOMĚŘICE	148	-45	-23,32
71.	KUTNÁ HORA	146	42	40,38
72.	PÍSEK	86	8	10,26
73.	ROKYCANY	85	-10	-10,53
74.	JESENÍK	81	2	2,53
75.	MĚLNÍK	79	-12	-13,19

Pořadí v přehledu je sestaveno podle absolutního počtu lehce zraněných.

## 5. Porovnání závažnosti nehod v okresech ČR

V roce 2014 byla nejhorší situace na území okresu Strakonice – 31,39 usmrčených osob připadajících na 1 000 nehod, následuje okres Plzeň venkov – 22,19, Svitavy – 22,11, Tábor – 21,62, Jindřichův Hradec – 19,61 atd.

Z tohoto pohledu je nejpříznivější situace v hlavním městě Praze – 1,04 a poté na území okresů Most, kde na 1 000 nehod připadá 1,13 usmrčených osoby. Průměr ČR představuje 7,33 usmrčených na 1 000 nehod (tj. o 0,42 usmrčené osoby méně, než v roce 2013).

K nejvyššímu nárůstu této hodnoty došlo v okresech Strakonice (o 17,5), Rakovník (o 10,71), Louny (o 10,24), Tábor (o 8,83), Pelhřimov (o 8,82), Plzeň venkov (o 8,15) atd. Prakticky na stejné úrovni jako v roce 2013 zůstaly okresy Ostrava (+0,07) a Teplice (-0,09).

K největšímu snížení hodnoty závažnosti nehod došlo na okresech Tachov (-18,52), Rokycany (-17,07), Prachatice (-13,64), Pelhřimov (-10,19), Most (-7,92) atd

V další tabulce je uvedeno porovnání závažnosti nehod v jednotlivých okresech ČR.

Závažnost = počet usmrčených připadajících na 1 000 nehod.

Porovnání následujícím přehledu je sestaveno podle hodnoty závažnosti.

### POROVNÁNÍ ZÁVAŽNOSTI NEHOD V OKRESECH ČR

Pořadí	Okresy ČR	Závažnost, počet usmrčených připadajících na 1000 nehod	Rozdíl oproti roku 2013
1.	STRAKONICE	31,39	17,50
2.	PLZEŇ VENKOV	22,19	8,15
3.	SVITAVY	22,11	7,01
4.	TÁBOR	21,62	8,83
5.	JINDŘICHŮV HRADEC	19,61	-1,03
6.	KLATOVY	19,07	2,72
7.	ČESKÉ BUDĚJOVICE	18,71	5,46
8.	LOUNY	18,59	10,24
9.	ZNOJMO	17,01	5,49
10.	VYŠKOV	16,70	3,97
11.	SEMILY	16,46	5,64

Pořadí	Okresy ČR	Závažnost, počet usmrčených připadajících na 1000 nehod	Rozdíl oproti roku 2013
12.	KOLÍN	16,42	-0,85
13.	PÍSEK	16,17	-6,05
14.	RAKOVNÍK	14,81	10,71
15.	HODONÍN	14,73	4,97
16.	JIHLAVA	14,41	3,33
17.	PROSTĚJOV	14,11	5,37
18.	KLADNO	13,59	-0,58
19.	CHRUDIM	13,57	6,79
20.	PELHŘIMOV	13,54	8,82
21.	KROMĚŘÍŽ	13,09	-0,40
22.	VSETÍN	12,94	-7,86
23.	BRNO VENKOV	12,45	3,76
24.	KUTNÁ HORA	12,17	1,62
25.	RYCHNOV NAD KNĚŽNOU	12,00	1,52
26.	MĚLNÍK	11,94	7,64
27.	BENEŠOV	11,71	7,37
28.	JIČÍN	11,57	-3,71
29.	ŽDĚAR NAD SÁZAVOU	11,51	0,16
30.	OPAVA	10,81	4,52
31.	PRACHATICE	10,67	-13,64
32.	NÁCHOD	10,58	6,42
33.	SOKOLOV	10,42	7,94
34.	PRAHA VÝCHOD	10,07	4,96
35.	BLANSKO	9,63	0,96



Pořadí	Okresy ČR	Závažnost, počet usmrcených případajících na 1000 nehod	Rozdíl oproti roku 2013
36.	BŘECLAV	9,56	-7,58
37.	PŘÍBRAM	9,49	4,24
38.	LIBEREC	9,45	5,53
39.	NYMBURK	9,41	2,75
40.	HAVLÍČKŮV BROD	9,38	-3,36
41.	KARLOVY VARY	9,37	5,75
42.	PLZEŇ MĚSTO	8,88	0,63
43.	CHOMUTOV	8,38	2,30
44.	TŘEBÍČ	8,32	1,31
45.	UHERSKÉ HRADIŠTĚ	8,16	1,23
46.	BRUNTÁL	7,55	-0,58
47.	ČESKÝ KRUMLOV	7,30	4,60
48.	PRAHA ZÁPAD	7,26	-5,98
49.	ZLÍN	7,06	1,14
50.	FRÝDEK MÍSTEK	6,64	-5,87
51.	ŠUMPERK	6,63	1,53
52.	DĚČÍN	6,62	-1,41
53.	LITOMĚŘICE	6,62	2,26
54.	HRADEC KRÁLOVÉ	6,11	-3,24
55.	ÚSTÍ NAD ORLICÍ	6,07	-4,01
56.	PELHŘIMOV	5,60	-10,19
57.	ČESKÁ LÍPA	5,46	-0,50
58.	TRUTNOV	5,43	-1,37
59.	ROKYCANY	5,41	-17,07

Pořadí	Okresy ČR	Závažnost, počet usmrcených případajících na 1000 nehod	Rozdíl oproti roku 2013
60.	CHEB	5,17	-5,04
61.	PARDUBICE	4,95	-3,53
62.	JESENÍK	4,94	2,38
63.	KARVINÁ	4,82	-7,29
64.	PŘEROV	4,81	-3,11
65.	OSTRAVA	4,77	0,07
66.	OLOMOUC	4,75	-0,80
67.	NOVÝ JIČÍN	4,69	-4,30
68.	ÚSTÍ NAD LABEM	4,56	0,50
69.	TACHOV	4,43	-18,52
70.	BEROUN	4,20	-0,23
71.	BRNO MĚSTO	3,70	-0,69
72.	MLADÁ BOLESLAV	3,40	-2,81
73.	TEPLICE	3,13	-0,09
74.	JABLONEC NAD NISOU	1,63	-1,59
75.	MOST	1,13	-7,92
76.	PRAHA	1,04	-0,52

Pořadí v přehledu je sestaveno podle hodnoty závažnosti.

## 5. Porovnání nehod zaviněných pod vlivem alkoholu a návykových látek v okresech ČR

Absolutní počet těchto nehod byl nejvyšší v hlavním městě Praze – 482 nehody. Z pohledu jednotlivých okresů byly na těchto nehodách nejhůře okresy Frýdek Místek – 148 nehod, Brno město – 131 nehoda, Ostrava – 126 nehod, Olomouc – 124 nehod, Zlín – 100 nehod, Brno venkov – 99 nehod, České Budějovice – 98 nehod atd. Nejméně těchto nehod bylo v okrese Rokycany – 18 nehod, Jeseník – 22 nehod, Třebíč – 25 nehod atd.

Ke zvýšení těchto nehod došlo ve 35 okresech, ve dvou okresech zůstal počet na úrovni roku 2013 (Bruntál a Strakonice) a ve 39 okresech se počet nehod snížil.

K nejvyššímu zvýšení došlo v okresech Břeclav (+25 nehod), Ústí nad Orlicí (+19 nehod), Jablonec nad Nisou (+18 nehod), Brno venkov (+17 nehod), Frýdek Místek (+16 nehod) atd.

Ke snížení došlo především v okresech Pardubice (-28 nehod), Karviná (-27 nehod), Česká Lípa -18 nehod, Kladno (-16 nehod), Děčín, Hodonín a Opava (shodně o -14 nehod).

V tabulce je uvedeno porovnání nehod zaviněných účastníkem silničního provozu (tj. řidiči vozidel a chodci) pod vlivem alkoholu a návykových látek.

Pořadí v přehledu je sestaveno podle velikosti počtu nehod zaviněných pod vlivem alkoholu.

### POROVNÁNÍ POČTU NEHOD V OKRESECH ČR

Pořadí	Okresy ČR: zaviněno pod vlivem alkoholu a návykových látek	Počet nehod	Rozdíl	Rozdíl v%
1.	PRAHA	482	-10	-2,03
2.	FRÝDEK MÍSTEK	148	16	12,12
3.	BRNO MĚSTO	131	-7	-5,07
4.	OSTRAVA	126	-2	-1,56
5.	OLOMOUC	124	-6	-4,62
6.	ZLÍN	100	7	7,53
7.	BRNO VENKOV	99	17	20,73
8.	ČESKÉ BUDĚJOVICE	98	-13	-11,71
9.	LIBEREC	95	10	11,76
10.	PLZEŇ MĚSTO	94	15	18,99
11.	ÚSTÍ NAD ORLICÍ	91	19	26,39

Pořadí	Okresy ČR: zaviněno pod vlivem alkoholu a návykových látek	Počet nehod	Rozdíl	Rozdíl v%
12.	VSETÍN	85	-3	-3,41
13.	KARVINÁ	82	-27	-24,77
14.	BŘECLAV	79	25	46,30
15.	OPAVA	79	-14	-15,05
16.	PLZEŇ VENKOV	78	9	13,04
17.	PRAHA ZÁPAD	73	4	5,80
18.	UHERSKÉ HRADIŠTĚ	72	-4	-5,26
19.	NOVÝ JIČÍN	71	-13	-15,48
20.	KLADNO	68	-16	-19,05
21.	HODONÍN	67	-14	-17,28
22.	ŠUMPERK	64	-10	-13,51
23.	MLADÁ BOLESLAV	63	5	8,62
24.	PRAHA VÝCHOD	63	-11	-14,86
25.	JABLONEC NAD NISOU	63	18	40,00
26.	TEPLICE	61	-4	-6,15
27.	CHRUĐIM	61	8	15,09
28.	SVITAVY	61	7	12,96
29.	CHOMUTOV	60	5	9,09
30.	TRUTNOV	60	-1	-1,64
31.	KARLOVY VARY	60	-13	-17,81
32.	BENEŠOV	59	-7	-10,61
33.	JINDŘICHŮV HRADEC	58	4	7,41
34.	PŘEROV	58	-4	-6,45
35.	DĚČÍN	55	-14	-20,29

Pořadí	Okresy ČR: zaviněno pod vlivem alkoholu a návykových látek	Počet nehod	Rozdíl	Rozdíl v%
36.	HRADEC KRÁLOVÉ	55	-4	-6,78
37.	LITOMĚŘICE	54	1	1,89
38.	ÚSTÍ NAD LABEM	54	-12	-18,18
39.	NÁCHOD	53	-1	-1,85
40.	BRUNTÁL	53	0	0,00
41.	ČESKÁ LÍPA	53	-18	-25,35
42.	ČESKÝ KRUMLOV	51	6	13,33
43.	BLANSKO	51	6	13,33
44.	KROMĚŘÍŽ	51	-11	-17,74
45.	PARDUBICE	50	-28	-35,90
46.	BEROUN	48	4	9,09
47.	KLATOVY	48	-7	-12,73
48.	PŘÍBRAM	47	7	17,50
49.	PROSTĚJOV	46	10	27,78
50.	ZNOJMO	44	4	10,00
51.	KOLÍN	42	4	10,53
52.	TÁBOR	41	-5	-10,87
53.	MOST	41	10	32,26
54.	VYŠKOV	41	-6	-12,77
55.	CHEB	41	-1	-2,38
56.	PELHŘIMOV	40	5	14,29
57.	TACHOV	40	10	33,33
58.	SEMILY	40	-9	-18,37
59.	STRAKONICE	39	0	0,00

Pořadí	Okresy ČR: zaviněno pod vlivem alkoholu a návykových látek	Počet nehod	Rozdíl	Rozdíl v%
60.	JIHLAVA	39	1	2,63
61.	ŽDĀR NAD SÁZAVOU	39	-7	-15,22
62.	NYMBURK	38	9	31,03
63.	PÍSEK	38	-2	-5,00
64.	MĚLNÍK	37	-3	-7,50
65.	HAVLÍČKŮV BROD	37	4	12,12
66.	PRACHATICE	36	9	33,33
67.	JIČÍN	36	3	9,09
68.	RYCHNOV NAD KNĚŽNOU	35	-9	-20,45
69.	PELHŘIMOV	32	6	23,08
70.	KUTNÁ HORA	31	15	93,75
71.	RAKOVNÍK	29	13	81,25
72.	LOUNY	27	-11	-28,95
73.	SOKOLOV	27	-8	-22,86
74.	TŘEBÍČ	25	-3	-10,71
75.	JESENÍK	22	-1	-4,35
75.	ROKYCANY	18	1	5,88

V dalších tabulkách a jejich sloupcích je uveden počet usmrcených a zraněných při těchto nehodách a dále rozdíl uvedených hodnot proti roku 2013.

Nejvíce usmrcených při těchto nehodách bylo v okrese Zlín (5 osob), České Budějovice, Prostějov, Tábor, Praha, Ústí nad Labem, Náchod, Opava a Děčín (shodně 3 osoby), v 10 okresech byly usmrceny 2 osoby a v 18 okresech jedna osoba. Naproti tomu ve 39 okresech nedošlo při těchto nehodách k usmrcení.

V 21 okrese došlo, v porovnání s rokem 2013, ke zvýšení počtu usmrcených osob a na území 37 okresů byl počet usmrcených na úrovni roku 2013. Ke snížení počtu usmrcených došlo v 18 okresech. K nejvyššímu zvýšení usmrcených došlo v okrese Zlín (o 5 osob), k nejvyššímu snížení usmrcených došlo u nehod v okresech Karviná (-6 osob) a Praha západ (-7 osob).

**POROVNÁNÍ POČTU USMRČENÝCH V OKRESECH ČR**

Pořadí	Okresy ČR: zaviněno pod vlivem alkoholu a návykových látek	Počet usmrčených	Rozdíl
1.	ZLÍN	5	5
2.	ČESKÉ BUDĚJOVICE	3	3
3.	PROSTĚJOV	3	3
4.	PRAHA	3	2
5.	TÁBOR	3	2
6.	ÚSTÍ NAD LABEM	3	2
7.	NÁCHOD	3	2
8.	OPAVA	3	2
9.	DĚČÍN	3	1
10.	PŘÍBRAM	2	2
11.	RAKOVNÍK	2	2
12.	BRNO MĚSTO	2	2
13.	BRUNTÁL	2	2
14.	OSTRAVA	2	2
15.	LITOMĚŘICE	2	1
16.	BENEŠOV	2	0
17.	SEMILY	2	0
18.	ÚSTÍ NAD ORLICÍ	2	-1
19.	KARVINÁ	2	-6
20.	KLADNO	1	1
21.	PÍSEK	1	1
22.	KLATOVY	1	1
23.	BŘECLAV	1	1
24.	TŘEBÍČ	1	1
25.	KARLOVY VARY	1	1
26.	STRAKONICE	1	0

Pořadí	Okresy ČR: zaviněno pod vlivem alkoholu a návykových látek	Počet usmrčených	Rozdíl
27.	BLANSKO	1	0
28.	BRNO VENKOV	1	0
29.	ZNOJMO	1	0
30.	NOVÝ JIČÍN	1	0
31.	PŘEROV	1	0
32.	CHRUDEM	1	0
33.	SVITAVY	1	0
34.	LIBEREC	1	0
35.	PLZEŇ MĚSTO	1	-1
36.	PLZEŇ VENKOV	1	-1
37.	LOUNY	1	-1
38.	BEROUN	0	0
39.	KOLÍN	0	0
40.	KUTNÁ HORA	0	0
41.	MĚLNÍK	0	0
42.	MLADÁ BOESLAV	0	0
43.	NYMBURK	0	0
44.	PRAHA VÝCHOD	0	0
45.	ČESKÝ KRUMLOV	0	0
46.	PELHŘIMOV	0	0
47.	ROKYCANY	0	0
48.	MOST	0	0
49.	HRADEC KRÁLOVÉ	0	0
50.	JIČÍN	0	0
51.	RYCHNOV NAD KNĚŽNOU	0	0
52.	TRUTNOV	0	0

Pořadí	Okresy ČR: zaviněno pod vlivem alkoholu a návykových látek	Počet usmrcených	Rozdíl
53.	HODONÍN	0	0
54.	FRÝDEK MÍSTEK	0	0
55.	OLOMOUC	0	0
56.	KROMĚŘÍŽ	0	0
57.	UHERSKÉ HRADIŠTĚ	0	0
58.	JIHLAVA	0	0
59.	HAVLÍČKŮV BROD	0	0
60.	PELHŘIMOV	0	0
61.	JABLONEC NAD NISOU	0	0
62.	CHEB	0	0
63.	SOKOLOV	0	0
64.	JINDŘICHŮV HRADEC	0	-1
65.	TACHOV	0	-1
66.	VYŠKOV	0	-1
67.	ŠUMPERK	0	-1
68.	JESENÍK	0	-1
69.	VSETÍN	0	-1
70.	ŽĎÁR NAD SÁZAVOU	0	-1
71.	ČESKÁ LÍPA	0	-1
72.	PRACHATICE	0	-2
73.	TEPLICE	0	-2
74.	PARDUBICE	0	-2
75.	CHOMUTOV	0	-3
75.	PRAHA ZÁPAD	0	-7

Nejvíce zraněných při nehodách zaviněných pod vlivem alkoholu a návykových látek bylo v hlavním městě Praze (153 osob), z pohledu okresů pak v okrese Frýdek Místek (71 osoba), Zlín (65 osob), Ústí nad Orlicí (63 osoby), Brno venkov a Olomouc (shodně 61 osoba).

Nejméně zraněných bylo v okrese Mělník (1 osoba) a Rokycany (6 osob). Největší absolutní nárůst počtu zraněných osob u těchto nehod (v porovnání s rokem 2013) zaznamenáváme v okrese Ústí nad Orlicí (+26 osob), Břeclav (+22 osob), Chrudim (+21 osoba), Benešov (+20 osob), Kladno a Nymburk (shodně +19 osob).

K největšímu poklesu došlo v okresech Česká Lípa (-21 osoba), Mělník (-20 osob), Pardubice (-19 osob), Karviná (-15 osob), Kroměříž, Hodonín, České Budějovice, Olomouc (shodně -11 osob).

#### POROVNÁNÍ POČTU ZRANĚNÝCH V OKRESECH ČR

Pořadí	Okresy ČR: zaviněno pod vlivem alkoholu a návykových látek	Počet zraněných	Rozdíl	Rozdíl v %
1.	PRAHA	153	5	3,38
2.	FRÝDEK MÍSTEK	71	-6	-7,79
3.	ZLÍN	65	13	25,00
4.	ÚSTÍ NAD ORLICÍ	63	26	70,27
5.	BRNO VENKOV	61	13	27,08
6.	OLOMOUC	61	-11	-15,28
7.	BRNO MĚSTO	60	-8	-11,76
8.	PLZEŇ VENKOV	51	1	2,00
9.	BŘECLAV	50	22	78,57
10.	ČESKÉ BUDĚJOVICE	49	-11	-18,33
11.	PLZEŇ MĚSTO	49	16	48,48
12.	BENEŠOV	48	20	71,43
13.	VSETÍN	48	0	0,00
14.	CHRUDIM	46	21	84,00
15.	HODONÍN	43	-11	-20,37
16.	OPAVA	43	-4	-8,51
17.	OSTRAVA	43	-6	-12,24
18.	ŠUMPERK	43	-5	-10,42
19.	UHERSKÉ HRADIŠTĚ	40	-3	-6,98
20.	KARVINÁ	39	-15	-27,78
21.	LIBEREC	39	-2	-4,88

Pořadí	Okresy ČR: zaviněno pod vlivem alkoholu a návykových látek	Počet zraněných	Rozdíl	Rozdíl v %
22.	ČESKÝ KRUMLOV	38	15	65,22
23.	TRUTNOV	38	6	18,75
24.	BRUNTÁL	38	14	58,33
25.	MLADÁ BOLESLAV	37	3	8,82
26.	NOVÝ JIČÍN	37	-2	-5,13
27.	JINDŘICHŮV HRADEC	36	-1	-2,70
28.	PARDUBICE	35	-19	-35,19
29.	JABLONEC NAD NISOU	35	4	12,90
30.	TEPLICE	34	12	54,55
31.	BLANSKO	34	8	30,77
32.	KLADNO	32	19	146,15
33.	LITOMĚŘICE	32	8	33,33
34.	JIHLAVA	31	6	24,00
35.	ŽDÁR NAD SÁZAVOU	31	-7	-18,42
36.	KARLOVY VARY	31	1	3,33
37.	NYMBURK	30	19	172,73
38.	PŘÍBRAM	30	6	25,00
39.	PŘEROV	30	0	0,00
40.	PROSTĚJOV	29	7	31,82
41.	SEMILY	29	0	0,00
42.	ÚSTÍ NAD LABEM	28	4	16,67
43.	ZNOJMO	27	-4	-12,90
44.	ČESKÁ LÍPA	27	-21	-43,75
45.	PRAHA ZÁPAD	26	-4	-13,33

Pořadí	Okresy ČR: zaviněno pod vlivem alkoholu a návykových látek	Počet zraněných	Rozdíl	Rozdíl v %
46.	KLATOVY	26	-8	-23,53
47.	SVITAVY	26	-9	-25,71
48.	NÁCHOD	25	-2	-7,41
49.	KROMĚŘÍŽ	25	-11	-30,56
50.	HAVLÍČKŮV BROD	25	-2	-7,41
51.	HRADEC KRÁLOVÉ	24	-1	-4,00
52.	STRAKONICE	23	2	9,52
53.	BEROUN	22	-3	-12,00
54.	DĚČÍN	22	3	15,79
55.	CHOMUTOV	21	0	0,00
56.	JIČÍN	21	8	61,54
57.	VYŠKOV	21	-9	-30,00
58.	KOLÍN	20	7	53,85
59.	LOUNY	20	7	53,85
60.	RAKOVNÍK	19	14	280,00
61.	KUTNÁ HORA	18	12	200,00
62.	TÁBOR	18	-8	-30,77
63.	PRAHA VÝCHOD	17	-5	-22,73
64.	PELHŘIMOV	17	0	0,00
65.	PELHŘIMOV	17	-2	-10,53
66.	PRACHATICE	16	0	0,00
67.	TACHOV	15	-2	-11,76
68.	RYCHNOV NAD KNĚŽNOU	14	-5	-26,32
69.	PÍSEK	13	1	8,33

Pořadí	Okresy ČR: zaviněno pod vlivem alkoholu a návykových látek	Počet zraněných	Rozdíl	Rozdíl v %
70.	TŘEBÍČ	13	-3	-18,75
71.	CHEB	12	-8	-40,00
72.	MOST	10	3	42,86
73.	JESENÍK	10	-4	-28,57
74.	SOKOLOV	10	-2	-16,67
75.	ROKYCANY	6	-3	-33,33
75.	MĚLNÍK	1	-20	-95,24

## IV. POČTY NÁSLEDNĚ ZEMŘELÝCH OSOB V ČR

Od r. 1980 se v České republice v evidenci nehod paralelně sledují osoby, které zemřely na následky zranění utrpěných při nehodách v silničním provozu v době od 24 hod. do 30 dnů. Zavedení 30 denní doby pro sledování osob zúčastněných na nehodách umožňuje objektivnější a ucelenější pohled na následky nehod zaviněných jednotlivými účastníky silničního provozu. Tato praxe je v souladu s doporučením Evropské hospodářské komise OSN a je běžná ve většině zemí EU.

Podle údajů systému počítačové evidence nehod v silničním provozu (viz předchozí kapitoly) šetřila Policie ČR v roce 2014 celkem 85 859 nehod, při kterých bylo 629 osob usmrceno, 2 762 těžce zraněno a 23 655 osob zraněno lehce. Tyto údaje odpovídají skutečnostem zjištěným do 24 hodin po nehodě. Následně, tj. v době od 24 hodin do 30 dnů po nehodě zemřelo ještě dalších 59 osob, tj. 8,58% z celkového počtu osob zemřelých při nehodách nebo na následky utrpěných zranění.

Oproti roku 2013 je počet následně zemřelých nižší o 12 osob. Celkem tedy zahynulo při nehodách v silničním provozu v roce 2013 na území České republiky 688 osob - o 34 osob více (tj. o 5,2%), než v r. 2013. V období od roku 1980 byl zatím největší meziroční pokles v roce 1998 (o 237 osob). Naproti tomu největší meziroční zvýšení zaznamenáváme v roce 1990, kdy počet usmrcených byl o 213 osob vyšší, než v roce předchozím (tj. v roce 1989).

V roce 2014 šetřila policie 21 054 nehod s následky na životech nebo zdraví (tj. o 712 více, než v roce 2013, tj. o 3,5 % více) a celková bilance pak představuje 688 usmrcených a 26 358 zraněných.

V následujících dvou tabulkách je uveden vývoj počtu následně zemřelých osob i počtu osob, které zemřely do 24 hodin po nehodě od roku 1980 a dále v jednotlivých měsících roku 2014.

### POČTY USMRCENÝCH DO 24 HODIN A DO 30 DNŮ PO NEHODĚ

POČET USMRCENÝCH OSOB			
Rok	do 24 hodin po nehodě	od 24 hodin do 30 dnů po nehodě	Celkem
1980	1 013	248	1 261
1981	943	256	1 199
1982	898	160	1 058
1983	871	179	1 050
1984	786	142	928
1985	835	152	987
1986	768	128	896
1987	766	149	915
1988	810	146	956

POČET USMRCENÝCH OSOB			
Rok	do 24 hodin po nehodě	od 24 hodin do 30 dnů po nehodě	Celkem
1989	914	164	1 078
1990	1 173	118	1 291
1991	1 194	137	1 331
1992	1 395	137	1 532
1993	1 355	169	1 524
1994	1 473	164	1 637
1995	1 384	204	1 588
1996	1 386	182	1 568
1997	1 411	186	1 597
1998	1 204	156	1 360
1999	1 322	133	1 455
2000	1 336	150	1 486
2001	1 219	115	1 334
2002	1 314	117	1 431
2003	1 319	128	1 447
2004	1 215	167	1 382
2005	1 127	159	1 286
2006	956	107	1 063
2007	1 123	99	1 222
2008	992	84	1 076
2009	832	69	901
2010	753	49	802
2011	707	66	773
2012	681	61	742
2013	583	71	654
2014	629	59	688



Nejvyšší počet následně zemřelých osob byl v roce 1981 – 256 osob. Nejpříznivější hodnota pak v roce 2010 – 49 osob. Hodnota roku 2014 – 59 osob – je od roku 1980 druhá nejnižší. Stav v jednotlivých měsících roku 2014 je uveden v další tabulce, kde jsou uvedeny počty nehod s následky na životech nebo zdraví, počty usmrcených osob (skutečnost zjištěná do 30 dnů) a počty zraněných osob.

#### POČTY NÁSLEDNĚ ZEMŘELÝCH PO MĚSÍCÍCH

Měsíc; rok 2014	Počet nehod s následky na životech a zdraví	Počet zemřelých osob (stav do 30 dnů)	Počet zraněných
LEDEN	1 405	46	1 706
ÚNOR	1 125	26	1 434
BŘEZEN	1 522	55	1 906
DUBEN	1 587	40	1 984
KVĚTEN	1 971	53	2 438
ČERVEN	2 202	71	2 821
ČERVENEC	2 236	78	2 822
SRPEN	2 060	70	2 606
ZÁŘÍ	1 994	77	2 468
ŘÍJEN	1 880	58	2 283
LISTOPAD	1 481	53	1 867
PROSINEC	1 591	61	2 023
<b>CELKEM</b>	<b>21 054</b>	<b>688</b>	<b>26 358</b>

Nejvíce usmrcených, včetně následně zemřelých osob, připadá na měsíce červenec, září, červen a srpen (78, resp. 77, resp. 71, resp. 70 osob), nejméně pak na únor – 26 usmrcených osob.

V dalších dvou grafech je znázorněno rozdělení usmrcených a zraněných osob podle věkových skupin se zpracovanými následně zemřelými osobami do 30 dnů po nehodě.

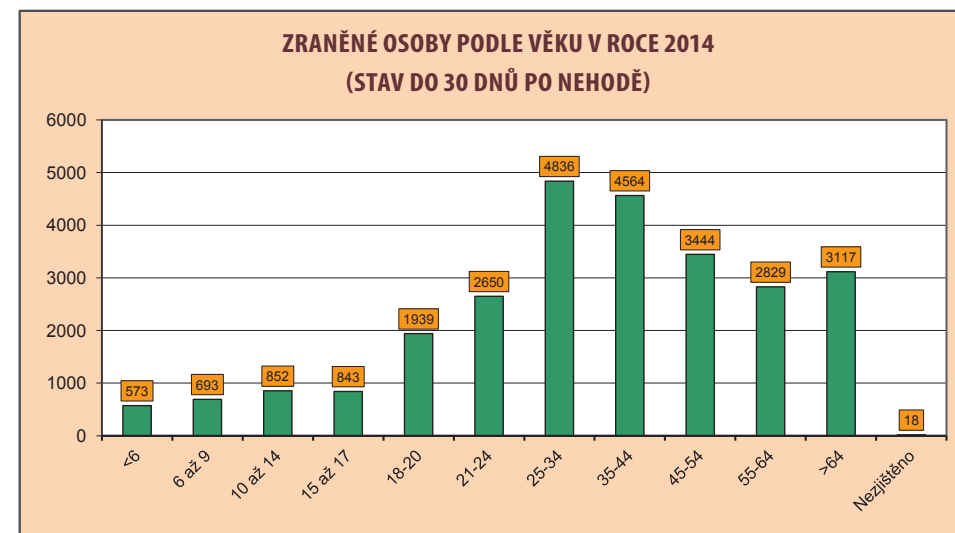
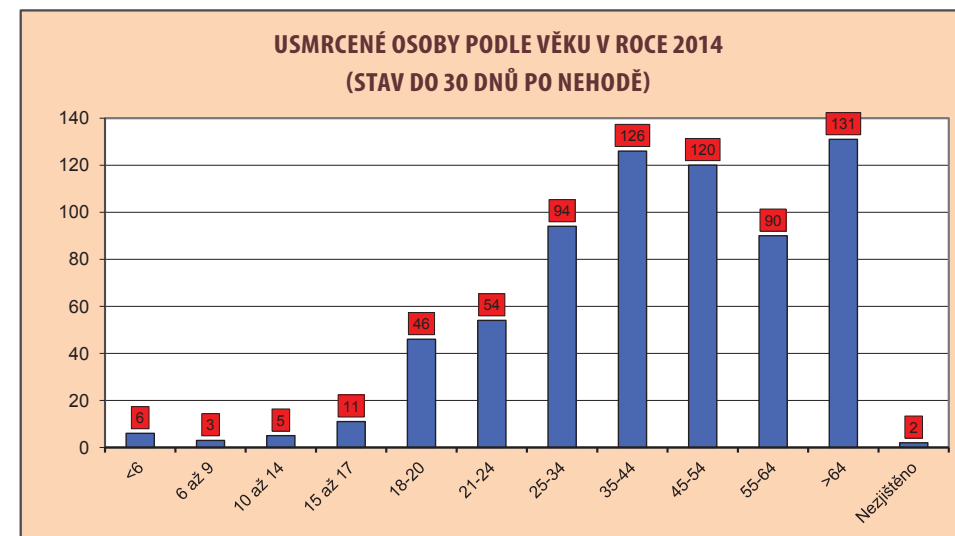

Počet usmrcených do 30 dnů po nehodě v jednotlivých kategoriích účastníků silničního provozu s porovnáním s rokem 2013 ukazuje následující tabulka.

Kategorie usmrcené osoby	Počet usmrcených	Rozdíl
řidičů osobních automobilů	262	43
chodců	130	-32
spolujezdců v osobních automobilech	85	-4
řidičů motocyklů	78	14
cyklisté	68	-6
řidiči nákladních automobilů	29	6
spolujezdců v nákladním automobilu	10	-1
spolujezdci na motocyklu	10	8
řidiči motocyklu do 50 ccm	5	3
řidič jiného motorového vozidla	3	2
řidiči mopedu	3	-1
řidič autobusu	1	0
cestující v autobusu	1	0
řidič traktoru	1	0
řidičů jiného nemotorového vozidla	1	1
cestující v trolejbusu	1	1
<b>CELKEM</b>	<b>688</b>	<b>34</b>

V posledních čtyřech tabulkách této části jsou pro ilustraci uvedeny počty nehod s následky na životech a zdraví a dále počty usmrcených a zraněných se stavem do 30 dnů po nehodě a to po jednotlivých dnech v týdnu, podle druhu komunikace, podle viditelnosti a podle druhu nehody.

Den	Počet nehod (s následky na životech a zdraví)	Počet zemřelých osob (stav do 30 dnů)	z toho následně zemřelých	Zraněno (stav do 30 dnů po nehodě)
pondělí	3 199	94	8	3 916
úterý	2 884	90	9	3 498
středa	3 039	90	5	3 651
čtvrtek	3 141	92	8	3 859
pátek	3 592	120	15	4 492
sobota	2 799	115	7	3 682
neděle	2 400	87	7	3 260
<b>CELKEM</b>	<b>21 054</b>	<b>688</b>	<b>59</b>	<b>26 358</b>

Druh komunikace	Počet nehod (s následky na životech a zdraví)	Počet zemřelých osob (stav do 30 dnů)	z toho následně zemřelých	Zraněno (stav do 30 dnů po nehodě)
dálnice	399	25	1	578
silnice I. třídy	4 412	234	14	6 120
silnice II. třídy	4 907	178	14	6 344
silnice III. třídy	3 619	131	10	4 477
sledovaná křižovatka	767	8	2	944
sledovaná komunikace	1 738	35	5	2 018
místní komunikace	4 923	73	13	5 568
účelové komunikace	289	4	0	309
<b>CELKEM</b>	<b>21 054</b>	<b>688</b>	<b>59</b>	<b>26 358</b>

Viditelnost	Počet nehod (s následky na životech a zdraví)	Počet zemřelých osob (stav do 30 dnů)	z toho následně zemřelých	Zraněno (stav do 30 dnů po nehodě)
ve dne, viditelnost nezhoršená vlivem povětrnostních podmínek	14 821	408	39	18 449
ve dne, zhoršená viditelnost (svítání, soumrak)	516	21	1	638
ve dne, zhoršená viditelnost vlivem povětrnostních podmínek (mlha, déšť, sněžení apod.)	1 240	37	4	1 695
v noci - s veřejným osvětlením, viditelnost nezhoršená vlivem povětrnostních podmínek	2 148	57	12	2 582
v noci - s veřejným osvětlením, zhoršená viditelnost vlivem povětrnostních podmínek (mlha, déšť, sněžení apod.)	335	6	0	395
v noci - bez veřejného osvětlení, viditelnost nezhoršená vlivem povětrnostních podmínek	1 662	135	2	2 155
v noci - bez veřejného osvětlení, viditelnost zhoršená vlivem povětrnostních podmínek (mlha, déšť, sněžení apod.)	332	24	1	444
<b>CELKEM</b>	<b>21 054</b>	<b>688</b>	<b>59</b>	<b>26 358</b>

Druh nehody	Počet nehod (s následky na životech a zdraví)	Počet zemřelých osob (stav do 30 dnů)	z toho následně zemřelých	Zraněno (stav do 30 dnů po nehodě)
srážka s jedoucím nekolejovým vozidlem	9 591	298	19	13 388
srážka s vozidlem zaparkovaným, odstaveným	412	13	2	484
srážka s pevnou překázkou	3 533	185	11	4 317
srážka s chodcem	3 280	123	17	3 374
srážka s lesní zvěří	76	0	0	82
srážka s domácím zvířetem	70	0	0	80
srážka s vlakem	61	24	1	68
srážka s tramvají	90	0	0	108
havárie	3 239	35	6	3 672
jiný druh nehody	702	10	3	785
<b>CELKEM</b>	<b>21 054</b>	<b>688</b>	<b>59</b>	<b>26 358</b>

## V. ZÁVĚR

Počet usmrcených osob v roce 2014 je od roku 1961 druhý nejnižší (nejméně usmrcených bylo v roce 2013 – 583 osob; nejvíce usmrcených bylo v roce 1969 – 1 758 osob). V tomto období klesl počet usmrcených 17x pod hranici 1 000 osob, z toho 3x pod hranici 700 osob.

Na druhé straně 4x byla překročena hranice 1 500 usmrcených. Ani v jednom měsíci roku 2014 nepřekročil měsíční počet usmrcených hranici 80 osob; tento pozitivní stav zaznamenáváme poslední čtyři roky (2011 až 2014).

### Klady roku 2014

- ⇒ nejmenší počet usmrcených o prázdninách od roku 1990 – 132 osob,
- ⇒ pokles usmrcených chodců o 22 osob,
- ⇒ druh nehody = srážka s chodcem, pokles celkového počtu usmrcených o 26 osob,
- ⇒ pokles celkového počtu usmrcených při nehodách zaviněných nákladním automobilem sólo a s přívěsem o 15 osob,
- ⇒ pokles celkového počtu usmrcených při nehodách zaviněných na povrchu vozovky se sněhem nebo náledím o 22 osob,
- ⇒ pokles počtu nehod zaviněných na povrchu vozovky se sněhem nebo náledím o 4 839 nehod,
- ⇒ pokles počtu nehod zaviněných řidiči motorových vozidel nepřiměřenou rychlostí jízdy o 1 850 nehod,

### Zápory roku 2014

- ⇒ celkový nárůst usmrcených (+46) a lehce zraněných osob (+1 078),
- ⇒ nárůst počtu usmrcených při nehodách zaviněných řidiči motorových vozidel o 54 osob,
- ⇒ nárůst počtu usmrcených při nehodách zaviněných mimo obec o 45 osob,
- ⇒ nárůst počtu usmrcených při nehodách zaviněných řidiči soukromých vozidel, nevyužívaných k výdělečné činnosti o 53 osob,

- ⇒ nárůst počtu nehod zaviněných na povrchu vozovky, který byl suchý, neznečištěný o 6 901 nehodu,
- ⇒ nárůst počtu nehod zaviněných ve dne, při nezhoršené viditelnosti vlivem povětrnostních podmínek o 2 484 nehod,
- ⇒ nárůst počtu nehod zaviněných řidiči motorových vozidel nesprávným způsobem jízdy o 1 768 nehod,
- ⇒ v roce 2014 zemřelo na komunikacích o 6 dětí více než za rok 2014 (celkem 14 do 24 hodin po nehodě a další 2 po více jak 24 hodinách), v roce 2013 to bylo celkem 8 dětí),
- ⇒ vysoký počet usmrcených nad 55 let věku - 198 osob (pokles o 4 osoby),
- ⇒ nárůst počtu usmrcených řidičů osobních (+32) a nákladních automobilů (+7),
- ⇒ nárůst počtu usmrcených řidičů motocyklů (+14) a spolujezdců na motocyklu (+7),
- ⇒ nárůst počtu usmrcených při nehodách zaviněných pod vlivem alkoholu – 63 osob (+11).

# **TABULKOVÉ PŘEHLEDY Č. 1 - 7**

**PŘEHLED O NEHODOVOSTI  
NA POZEMNÍCH KOMUNIKACÍCH V ČESKÉ REPUBLICE**

**ZA ROK 2014**

**PŘEHLED č. 1: Počet nehod podle účasti vozidel v jedné nehodě**

POČET VOZIDEL PŘI JEDNÉ NEHODĚ	1995	1996	1997	1998	1999	2000	2001	2002	2003	2004	2005	2006	2007	2008	2009	2010	2011	2012	2013	2014
1	44 493	47 975	47 214	51 313	54 329	52 735	51 751	51 571	53 157	54 720	53 863	47 910	48 658	43 876	29 401	28 613	30 615	33 496	35 007	35 323
2	123 535	145 500	143 085	150 447	162 743	150 753	125 386	130 240	133 778	132 551	136 439	131 451	124 667	107 853	40 803	42 443	40 224	43 497	44 902	46 072
3	6 543	7 252	7 109	7 302	7 581	6 996	7 439	7 720	7 738	8 011	7 717	7 434	8 111	7 411	3 718	3 693	3 500	3 634	3 707	3 694
4	785	802	819	866	840	813	898	980	988	973	967	964	1 045	959	695	579	591	602	598	596
5	127	123	142	159	136	148	146	142	135	161	203	139	181	200	150	128	150	120	121	121
6	21	27	36	36	31	41	30	40	38	45	54	36	48	45	25	36	32	34	36	39
7	9	13	12	8	19	22	7	11	10	13	12	14	19	15	14	12	14	9	12	5
8	5	3	7	3	5	3	2	6	3	4	2	7	4	4	4	8	5	5	8	5
9			1	2	2	2	1	3	2	3	2	4	1	4	1	3	4	1	3	2
10		1	3	1	2	1	3			1	1	1	2	6	2	3		1	2	1
11	2		3		1			1	1	2	1	2				1	1	2		
12					1			1				1						1	1	
13				1		1		1				2		1	1	3	1	1	1	
14							1											1		
15		1						2						1						
16						1					1			1						
17																				1
20									1						1					

**PŘEHLED č. 2: Počet zúčastněných vozidel na nehodách v silničním provozu**

DRUH VOZIDLA	1995	1996	1997	1998	1999	2000	2001	2002	2003	2004	2005	2006	2007	2008	2009	2010	2011	2012	2013	2014
moped	404	395	375	412	459	478	300	267	268	256	233	197	189	180	167	156	175	176	176	176
motocykl do 50 ccm	1 215	1 168	1 252	1 232	1 191	1 012	820	762	751	589	601	552	545	434	306	224	290	279	243	272
motocykl	2 848	2 804	3 166	2 904	3 286	3 171	2 938	3 148	3 366	3 274	3 573	3 301	3 973	3 478	2 697	2 415	2 688	2 563	2 705	2 871
osobní automobil	245 722	283 984	280 020	297 948	319 223	291 101	250 380	257 733	263 861	260 582	264 180	244 764	236 447	204 741	86 694	87 111	85 426	92 682	96 067	97 930
os. automobil s přívěsem	2 486	2 928	2 887	2 750	2 996	2 771	2 461	2 465	2 616	2 759	2 549	2 340	2 287	1 945	740	813	767	814	831	768
nákladní automobil	26 582	31 965	30 823	31 999	34 559	34 409	31 137	32 353	33 880	36 696	37 926	39 270	38 388	35 579	12 262	12 166	10 925	11 581	11 762	11 244
nákl. automobil s přívěsem	2 992	3 392	3 170	3 132	3 273	3 380	3 093	2 956	3 093	3 284	3 451	3 497	3 475	2 961	1 191	1 353	1 222	1 235	1 253	1 256
nákl. automobil s návěsem	3 818	4 474	4 575	5 084	6 294	7 124	7 268	8 250	9 061	9 788	10 733	11 959	11 275	9 924	3 791	4 467	3 949	4 197	4 102	4 089
autobus	4 934	5 456	4 449	4 338	4 541	4 356	4 007	4 237	4 259	4 516	5 025	5 162	4 761	4 513	2 049	2 307	1 984	2 284	2 295	2 252
traktor	1 499	1 700	1 488	1 337	1 529	1 206	1 092	1 082	1 011	1 178	1 230	1 145	822	735	356	415	381	436	461	401
tramvaj	1 680	1 834	2 043	1 975	1 800	1 727	1 599	1 673	1 565	1 624	1 595	1 502	1 395	1 393	807	884	811	793	734	834
trolejbus	317	413	386	336	301	336	293	292	296	335	303	332	326	287	129	118	99	127	129	153
jiné motorové vozidlo	663	835	902	802	852	830	664	737	687	743	817	780	677	553	198	255	205	216	226	242
jízdní kolo	5 515	5 539	5 686	5 204	5 683	5 679	4 707	5 084	5 163	4 850	4 617	4 185	4 217	3 724	3 515	3 184	3 992	4 210	4 148	4 458
povoz, jízda na koni	48	60	45	44	56	61	41	23	25	29	41	25	26	40	19	17	22	18	5	11
jiné nemotorové vozidlo	66	86	79	87	113	76	72	81	77	121	134	142	152	118	71	70	116	127	106	116
vlak	346	386	341	302	321	269	309	260	296	290	261	277	253	235	200	256	168	177	170	155
nezjištěno, ujel	13 935	17 257	17 301	18 679	20 359	21 526	18 215	18 805	18 591	18 060	17 958	18 688	18 670	16 334	10 829	11 784	11 832	12 852	13 947	14 656
jiný druh vozidla	144	162	135	144	182	190	64	89	59	30	27	23	14	22	12	9	15	19	5	8
<b>CELKEM</b>	<b>315 214</b>	<b>364 838</b>	<b>359 123</b>	<b>378 709</b>	<b>407 018</b>	<b>379 702</b>	<b>329 460</b>	<b>340 297</b>	<b>348 925</b>	<b>349 004</b>	<b>355 254</b>	<b>338 141</b>	<b>327 892</b>	<b>287 196</b>	<b>126 033</b>	<b>128 004</b>	<b>125 067</b>	<b>134 786</b>	<b>139 365</b>	<b>141 892</b>

**PŘEHLED č. 3: Počet nehod a počet usmrcených při srážce s pevnou překážkou v %**

ROK	2000	2001	2002	2003	2004	2005	2006	2007	2008	2009	2010	2011	2012	2013	2014
<b>POČET NEHOD</b>															
strom	18,33	19,35	18,59	19,66	18,68	17,86	17,98	18,15	18,11	16,90	14,59	14,71	14,71	13,30	13,04
sloup	12,61	12,83	12,51	12,25	11,83	12,19	11,97	12,23	12,65	13,77	13,58	13,58	13,41	13,50	13,23
patník, sloupek značky...	11,73	10,89	11,40	10,95	11,30	11,60	11,79	12,28	13,14	14,98	15,10	15,40	15,84	16,05	17,57
svodidlo	12,80	14,14	14,21	13,75	14,01	14,42	13,65	13,22	12,91	12,48	15,17	12,73	13,36	13,31	12,96
překážka vzniklá provozem jiného vozidla	1,86	1,52	1,64	1,47	1,50	1,38	1,43	1,25	1,27	0,55	0,71	0,72	0,67	0,76	0,85
zeď, pevná část mostu, tunelu atd.	13,44	12,96	12,95	12,74	12,95	12,44	12,70	13,20	13,05	11,67	11,31	12,14	11,95	12,35	11,63
železniční závory	0,62	0,59	0,60	0,49	0,61	0,72	0,77	0,73	0,74	0,83	0,83	0,83	0,73	0,52	0,49
vzniklé stavební činnosti	1,50	1,20	1,11	1,23	1,19	1,15	1,47	1,07	1,18	1,11	1,43	1,49	1,35	1,51	1,42
jiná - oplocení, zábradlí atd.	27,11	26,53	26,98	27,46	27,93	28,23	28,24	27,88	26,95	27,71	27,26	28,38	27,98	28,71	28,81
<b>CELKEM</b>	<b>100,00</b>	<b>100,00</b>	<b>100,00</b>	<b>100,00</b>	<b>100,00</b>	<b>100,00</b>	<b>100,00</b>	<b>100,00</b>	<b>100,00</b>	<b>100,00</b>	<b>100,00</b>	<b>100,00</b>	<b>100,00</b>	<b>100,00</b>	<b>100,00</b>
<b>USMRCENO OSOB</b>															
strom	60,30	60,48	61,75	63,61	64,93	57,76	59,60	65,89	66,29	58,41	61,50	66,04	63,84	55,84	64,37
sloup	9,09	10,31	9,94	9,46	10,07	9,24	8,40	4,97	4,87	6,64	5,88	5,66	5,08	4,55	8,62
patník, sloupek značky...	2,42	3,09	2,41	3,72	2,08	2,64	1,60	1,99	2,62	2,65	5,88	4,40	2,82	5,84	6,32
svodidlo	4,55	5,15	4,22	4,30	4,51	5,94	6,80	3,97	7,12	7,96	6,95	5,66	4,52	9,74	6,90
překážka vzniklá provozem jiného vozidla	0,00	0,34	1,20	0,57	0,00	0,66	0,80	1,32	0,75	0,00	0,53	0,00	0,56	0,00	0,00
zeď, pevná část mostu, tunelu atd.	12,73	10,65	9,94	9,74	11,46	13,53	15,60	13,58	9,74	13,27	12,83	8,18	15,25	16,23	7,47
železniční závory	0,00	0,00	0,00	0,00	0,00	0,00	0,00	0,00	0,00	0,00	0,00	0,00	0,56	0,00	0,00
vzniklé stavební činnosti	0,61	0,00	0,30	0,86	0,00	0,66	0,00	0,00	0,37	0,44	0,00	0,00	0,56	0,65	0,00
jiná - oplocení, zábradlí atd.	10,30	9,97	10,24	7,74	6,94	9,57	7,20	8,28	8,24	10,62	6,42	10,06	6,78	7,14	6,32
<b>CELKEM</b>	<b>100,00</b>	<b>100,00</b>	<b>100,00</b>	<b>100,00</b>	<b>100,00</b>	<b>100,00</b>	<b>100,00</b>	<b>100,00</b>	<b>100,00</b>	<b>100,00</b>	<b>100,00</b>	<b>100,00</b>	<b>100,00</b>	<b>100,00</b>	<b>100,00</b>



**PŘEHLED č. 4: Počet nehod a počet usmrčených při srážce se stromem podle druhu vozidla**

ROK	2000	2001	2002	2003	2004	2005	2006	2007	2008	2009	2010	2011	2012	2013	2014
<b>POČET NEHOD</b>															
moped	3	0	1	1	2	1	1	1	2	2	1	4	3	0	0
malý motocykl	9	10	0	6	6	3	5	4	5		2	3	2	0	2
motocykl	49	32	57	59	41	63	46	70	46	39	45	43	54	42	44
osobní automobil	4 466	4 752	4 471	5 026	4 747	4 555	3 924	3 874	3 529	2 389	1 931	2 168	2 312	2 134	2 031
osob. auto s přívěsem	31	22	27	24	22	19	20	16	12	10	10	16	9	3	6
nákladní automobil	437	510	447	499	517	540	508	525	472	341	257	246	255	238	211
nákl. auto s přívěsem	34	39	40	50	47	53	32	31	40	22	29	22	17	28	23
nákl. auto s návěsem	70	69	75	90	108	100	99	136	104	79	89	64	71	71	72
autobus	34	23	23	24	31	35	45	40	23	21	20	15	18	19	10
traktor	22	3	15	15	14	15	13	10	8	4	5	6	8	8	6
trolejbus	0	0	0	1	0	0	0	0	0	3	0	0	0	0	0
jiné motorové vozidlo	3	2	4	5	2	3	7	2	3		3	8	6	3	2
jízdní kolo	14	12	16	10	10	5	13	8	12	5	8	18	18	11	13
povoz, jízda na koni	1	0	0	0	0	0	0	0	0	0	0	0	0	0	0
ostatní	135	154	157	140	130	117	125	113	97	90	65	54	61	53	49
<b>USMRCENO OSOB</b>															
moped	0	0	0	0	0	1	0	0	0	0	0	0	1	0	0
malý motocykl	0	2	0	2	0	0	1	0	0	0	1	0	1	0	0
motocykl	9	5	12	15	8	11	10	15	8	10	10	9	9	5	8
osobní automobil	175	159	178	191	170	145	130	170	158	113	97	89	94	71	96
osob. auto s přívěsem	0	0	1	0	0	0	0	0	0	0	0	0	0	0	1
nákladní automobil	12	8	8	8	7	13	2	7	7	4	0	6	5	4	3
nákl. auto s přívěsem	1	0	0	1	0	1	0	0	0	0	1	0	0	0	0
nákl. auto s návěsem	1	0	2	2	1	1	0	2	0	2	0	0	1	0	2
autobus	0	1	1	0	1	0	0	0	0	1	1	1	0	0	0
traktor	0	0	1	1	0	1	0	1	0	0	0	0	1	0	0
trolejbus	0	0	0	0	0	0	0	0	0	0	0	0	0	0	0
jiné motorové vozidlo	0	0	0	0	0	0	0	0	0		0	0	0	0	0
jízdní kolo	0	1	2	1	0	2	3	1	0	0	3	0	0	2	0
povoz, jízda na koni	1	0	0	0	0	0	0	0	0	0	0	0	0	0	0
ostatní	0	0	0	1	0	0	3	3	4	2	2	0	1	4	2

**PŘEHLED č. 5: Usmrcení chodci a osoby ve vozidlech**

VOZIDLO	OSOBA	1995	1996	1997	1998	1999	2000	2001	2002	2003	2004	2005	2006	2007	2008	2009	2010	2011	2012	2013	2014
moped	řidič	14	9	10	3	9	12	8	15	6	3	7	3	3	2	3	4	1	3	2	2
	spolucestující						0	0	0	1	0	0	0	0	0	0	0	0	0	0	0
motocykl do 50 ccm	řidič	17	15	16	17	11	10	12	12	9	6	9	4	8	8	5	3	4	3	1	3
	spolucestující	1				2	0	0	0	3	0	0	1	0	0	0	0	1	0	0	0
motocykl	řidič	52	47	49	49	70	73	58	88	76	74	87	91	115	101	76	80	65	79	61	75
	spolucestující	5	6	11	5	15	9	11	10	10	6	9	8	8	7	4	9	7	5	2	9
osobní automobil	řidič	428	433	474	434	424	440	411	438	479	444	396	349	420	360	320	276	266	238	211	243
	spolucestující	331	319	318	258	295	282	264	281	271	261	221	183	202	181	148	111	113	106	80	83
nákladní automobil	řidič	30	30	24	24	34	44	34	42	33	44	39	37	55	38	28	33	27	26	22	29
	spolucestující	8	14	9	9	13	17	11	8	13	17	16	9	9	4	14	10	9	6	9	9
autobus	řidič	2	2	1	2		0	2	2	6	4	0	3	0	0	2	1	2	0	0	1
	spolucestující	2	5	6	3	15	2	4	4	23	9	0	7	0	0	1	0	1	1	1	1
traktor	řidič	2	4	1	5	6	3	2	6	6	2	4	3	1	0	1	2	1	3	1	1
	spolucestující	2			3	3	1	1	3	0	2	1	1	1	0	0	2	0	0	0	0
tramvaj	řidič						0	0	1	0	0	0	0	0	0	0	0	1	0	0	0
	spolucestující	1		1	1		0	0	0	0	0	0	0	0	0	0	0	0	0	0	0
trolejbus	řidič						0	0	0	0	0	0	0	0	0	0	0	0	0	0	0
	spolucestující						0	0	0	0	0	0	0	0	0	0	0	1	0	0	0
jiné motor	řidič	2	1	1	4	1	1	0	1	1	0	0	1	0	2	1	1	2	0	1	3
	spolucestující	1			1		0	0	0	1	0	0	0	0	0	0	0	0	0	0	0
kolo	řidič	146	126	141	106	122	127	118	134	123	99	93	83	102	77	72	70	50	64	58	57
	spolucestující		2			1	0	0	0	0	0	0	0	1	0	0	0	0	0	0	0
povoz, kůň	řidič	1	1		1	1	0	0	0	1	0	1	0	0	1	0	0	0	0	0	0
	spolucestující					1	0	0	0	0	0	0	0	0	0	0	0	0	0	0	0
jiné nemotorové vozidlo	řidič						0	0	0	0	1	0	0	0	0	0	0	0	1	0	1
	spolucestující						0	0	0	1	0	0	0	0	0	0	0	0	0	0	0
vlak	řidič				1		0	0	0	0	0	0	0	0	1	0	0	0	0	0	0
	spolucestující				1	1	0	0	0	0	0	0	0	0	0	0	0	0	0	0	0
jiný druh	řidič			2	1		0	1	0	0	0	0	0	0	0	0	0	0	0	0	0
	spolucestující						0	0	0	0	0	0	0	0	0	0	0	0	0	0	0
chodec		339	372	347	276	298	315	282	269	256	243	244	173	198	210	157	151	156	146	134	112
CELKEM		1 384	1 386	1 411	1 204	1 322	1 336	1 219	1 314	1 319	1 215	1 127	956	1 123	992	832	753	707	681	583	629

**PŘEHLED č. 6: Zranění chodci a osoby ve vozidlech**

VOZIDLO	OSOBA	1995	1996	1997	1998	1999	2000	2001	2002	2003	2004	2005	2006	2007	2008	2009	2010	2011	2012	2013	2014
moped	řidič	302	289	270	320	318	337	201	190	192	199	176	150	136	127	135	132	151	140	145	142
	spolucestující	2	5	2	1		2	6	1	4	1	3	5	7	9	7	4	4	5	7	4
motocykl do 50 ccm	řidič	736	698	737	724	645	518	479	419	447	333	366	327	311	271	233	180	216	205	185	198
	spolucestující	110	117	133	107	111	78	70	68	58	47	42	47	35	28	29	23	21	10	11	26
motocykl	řidič	1 510	1 486	1 675	1 408	1 454	1 375	1 348	1 459	1 669	1 592	1 745	1 604	1 907	1 896	1 910	1 724	1 940	1 818	1 925	2 006
	spolucestující	391	387	384	340	328	314	292	290	318	322	310	274	323	292	322	252	258	267	283	254
osobní automobil	řidič	10 810	10 991	10 988	10 911	10 693	9 945	11 007	11 336	12 023	11 658	10 927	9 157	9 664	9 825	9 454	8 509	8 850	8 718	8 812	9 183
	spolucestující	10 671	10 771	10 307	10 219	9 753	8 963	9 577	9 565	9 885	9 580	8 622	7 101	7 298	7 146	6 505	5 535	5 512	5 546	5 292	5 592
nákladní automobil	řidič	576	761	747	729	781	791	934	1 117	1 070	1 037	1 043	1 079	1 025	1 017	956	925	834	791	807	785
	spolucestující	298	375	329	326	386	388	358	380	361	425	429	399	437	391	413	338	311	280	292	308
autobus	řidič	34	33	35	18	27	30	33	26	31	31	18	26	22	23	33	22	28	29	34	26
	spolucestující	410	498	503	379	543	385	401	484	534	473	529	484	536	529	403	489	546	551	548	539
traktor	řidič	55	49	51	35	38	25	31	35	25	28	26	30	32	27	31	21	21	19	24	22
	spolucestující	31	22	15	17	19	8	12	10	11	7	7	9	7	5	5	3		7	4	9
tramvaj	řidič	15	11	12	10	9	6	10	8	4	11	10	10	9	4	2	3	6	7	8	
	spolucestující	88	116	82	92	66	41	72	106	68	79	58	56	65	64	89	53	86	72	100	74
trolejbus	řidič	3	4		1	1	1	1		1	3	1	4	2	1	1		1	3	1	
	spolucestující	71	56	39	26	38	38	38	33	41	78	29	47	51	49	42	39	62	53	43	71
jiné motor	řidič	21	23	26	12	8	20	15	20	17	19	28	30	33	24	35	28	33	30	31	34
	spolucestující	6	2	5	2	4		7	3	3	11	3	6	4	4	22	11	1	7	3	4
kolo	řidič	4 478	4 480	4 492	4 078	4 352	4 336	3 704	3 955	4 109	3 819	3 706	3 355	3 260	2 931	2 994	2 662	3 348	3 502	3 428	3 673
	spolucestující	53	53	54	62	45	56	34	52	53	48	41	21	26	16	21	27	20	17	19	20
povoz, kůň	řidič	10	9	11	11	9	14	8	5	7	9	8	3	10	13	8	3	9	11	2	5
	spolucestující	2	2	4	6	6	12	1	4	9	2	5	3	5	7	8	2	10	4		6
jiné nemotorové vozidlo	řidič	4	6	5	4	5	2	11	16	10	4	4	7	7	13	6	3	15	17	15	24
	spolucestující				1		1		1	1				2		1			1		
vlak	řidič	5	6	2	1	3	2	3	6	6	4	4	1	5	4		5	6	4	8	4
	spolucestující	28	6	10	38	12	2	4	11	24	6	24	17	22	23	3	12	35	26	15	4
jiný druh	řidič	6	7	6	5	7	10	4	1				4	2	2	3	2	3	5	2	5
	spolucestující	1	18	5		2	3				5			1	1	1	4	6			
chodec		6 437	6 649	5 858	5 488	5 176	4 885	5 130	5 001	4 587	4 590	4 206	3 965	4 098	3 843	3 641	3 421	3 274	3 430	3 315	3 399
<b>CELKEM</b>		<b>37 164</b>	<b>37 930</b>	<b>36 787</b>	<b>35 371</b>	<b>34 839</b>	<b>32 588</b>	<b>33 791</b>	<b>34 602</b>	<b>35 568</b>	<b>34 421</b>	<b>32 370</b>	<b>28 221</b>	<b>29 342</b>	<b>28 585</b>	<b>27 313</b>	<b>24 432</b>	<b>25 607</b>	<b>25 575</b>	<b>25 359</b>	<b>26 417</b>

**PŘEHLED č. 7A: Celková účast chodců při nehodách v silničním provozu a následky chodců**

ROK	1995	1996	1997	1998	1999	2000	2001	2002	2003	2004	2005	2006	2007	2008	2009	2010	2011	2012	2013	2014
Usmrceno	339	372	347	276	298	315	282	269	256	243	244	173	198	210	157	151	156	146	134	112
Těžce zraněno	1 519	1 638	1 507	1 404	1 317	1 190	1 184	1 193	998	991	915	786	864	815	729	629	629	663	640	596
Lehce zraněno	4 918	5 011	4 351	4 084	3 859	3 695	3 946	3 808	3 589	3 599	3 291	3 179	3 234	3 028	2 912	2 792	2 645	2 767	2 675	2 803
Nezraněno	255	274	257	229	296	288	337	375	263	333	261	296	376	358	247	266	318	341	331	360

**PŘEHLED č. 7B: Celková účast chodců při nehodách v silničním provozu podle pohlaví osoby**

ROK	1995	1996	1997	1998	1999	2000	2001	2002	2003	2004	2005	2006	2007	2008	2009	2010	2011	2012	2013	2014
Muž	2 798	2 971	2 568	2 405	2 295	2 200	2 362	2 328	2 179	2 225	1 987	1 817	1 913	1 855	1 617	1 570	1 446	1 519	1 511	1 559
Žena	2 293	2 305	2 072	1 921	1 903	1 884	1 987	1 937	1 676	1 790	1 742	1 660	1 805	1 674	1 598	1 378	1 523	1 539	1 478	1 444
Chlapec do 15 let	1 127	1 186	1 079	986	947	834	783	1 069	707	640	543	514	505	461	461	464	443	463	440	491
Dívka do 15 let	813	833	743	681	625	568	617	311	541	511	439	443	449	421	369	426	336	396	351	377

**PŘEHLED č. 7C: „Nedání přednosti chodci“, přecházejícímu po vyznačeném přechodu, následky chodců**

ROK	1995	1996	1997	1998	1999	2000	2001	2002	2003	2004	2005	2006	2007	2008	2009	2010	2011	2012	2013	2014
Počet nehod	448	524	516	483	513	496	938	893	758	869	846	816	952	959	949	862	893	954	957	1 010
Usmrceno	14	19	22	17	10	7	30	32	19	20	21	16	14	22	16	23	21	23	23	14
Těžce zraněno	117	165	138	134	149	131	210	234	182	210	192	197	188	235	219	174	186	219	192	194
Lehce zraněno	322	368	376	344	367	374	736	658	592	677	651	639	748	727	734	666	690	732	747	809
Nezraněno	4	8	5	9	8	8	15	16	14	17	23	17	51	41	35	51	49	38	58	68

**PŘEHLED č. 7D: Počet nehod na vyznačeném přechodu bez rozlišení příčiny a zavinění nehody, následky chodců**

ROK	1995	1996	1997	1998	1999	2000	2001	2002	2003	2004	2005	2006	2007	2008	2009	2010	2011	2012	2013	2014
Počet nehod	1 434	1 469	1 351	1 210	1 279	1 189	1 711	1 659	1 443	1 489	1 419	1 275	1 447	1 441	1 398	1 235	1 266	1 348	1 283	1 297
Usmrceno	47	63	62	40	38	25	57	55	40	38	51	33	33	34	33	30	29	35	28	17
Těžce zraněno	361	362	335	310	332	285	387	397	309	311	295	260	295	315	287	224	241	272	251	232
Lehce zraněno	1 045	1 082	973	873	912	884	1 298	1 228	1 127	1 145	1 105	1 007	1 113	1 095	1 095	972	963	1 031	982	1 033
Nezraněno	33	38	35	35	54	48	61	74	50	66	52	56	95	90	76	77	104	88	112	113

# **TABULKOVÁ PŘÍLOHA**

**PŘEHLED O NEHODOVOSTI  
NA POZEMNÍCH KOMUNIKACÍCH V ČESKÉ REPUBLICE**

**ZA ROK 2014**

## OBSAH TABULKOVÉ PŘÍLOHY

TABULKA 1	Celkové následky nehod .....	P 1	TABULKA 24 A	Přehled nehod podle hlavní příčiny .....	P 75
TABULKA 1 A	Základní přehled nehodovosti za rok 2013.....	P 2	TABULKA 24 B	Počty usmrčených při nehodách podle hlavní příčiny .....	P 80
TABULKA 2	Přehled nehod podle zavinění a následků .....	P 4	TABULKA 25	Přehled nehod podle stavu vozovky .....	P 79
TABULKA 3	Přehled nehod podle hlavní příčiny a následků .....	P 7	TABULKA 26	Přehled nehod podle povětrnostních podmínek .....	P 84
TABULKA 4	Přehled nehod zaviněných pod vlivem alkoholu .....	P 9	TABULKA 27 A	Přehled nehod podle povrchu vozovky .....	P 87
TABULKA 5	Přehled nehod podle zavinění – v % .....	P 11	TABULKA 27 B	Přehled nehod podle stavu komunikace .....	P 88
TABULKA 7	Přehled nehod podle hlavních příčin – v % .....	P 13	TABULKA 27 C	Přehled nehod podle dělení komunikace .....	P 89
TABULKA 8	Přehled nehod podle místa a následků .....	P 14	TABULKA 27 D	Přehled nehod podle druhu pevné překážky .....	P 90
TABULKA 9	Přehled nehod podle druhu komunikace a následků .....	P 15	TABULKA 28	Přehled nehod podle časových údajů .....	P 91
TABULKA 10	Přehled nehod podle místa a zavinění – v % .....	P 18	TABULKA 28 A	Přehled usmrčených podle časových údajů .....	P 92
TABULKA 11	Přehled nehod podle místa a hlavní příčiny – v % .....	P 22	TABULKA 29	Přehled nehod podle druhu nehody .....	P 93
TABULKA 12	Přehled podle druhu komunikace a hlavní příčiny – v % .....	P 24	TABULKA 30	Přehled nehod podle druhu srážky .....	P 97
TABULKA 13	Přehled nehod podle směrových poměrů a následků .....	P 33	TABULKA 31 A	Přehled nehod podle viditelnosti .....	P 99
TABULKA 14	Přehled podle směrových poměrů a hlavní příčiny – v % .....	P 35	TABULKA 31 B	Přehled nehod podle rozhledových poměrů .....	P 102
TABULKA 15	Přehled nehod podle kategorie řidičů (viníků) a příčin – v % .....	P 42	TABULKA 32 A	Přehled nehod podle situování nehody na komunikaci .....	P 105
TABULKA 16	Přehled nehod podle řídičské praxe .....	P 46	TABULKA 32 B	Přehled nehod podle specifických míst a objektů .....	P 106
TABULKA 17	Přehled nehod podle věku řidiče – v % .....	P 48	TABULKA 34 A	Přehled nehod podle poskytnutí první pomoci - chodci .....	P 108
TABULKA 18 A	Přehled nehod podle stavu řidiče (viníka) – v % .....	P 49	TABULKA 34 B	Přehled nehod podle poskytnutí první pomoci - ostatní .....	P 108
TABULKA 18 B	Přehled nehod podle vnějšího ovlivnění řidiče (viníka) – v % .....	P 50	TABULKA 35	Následky nehod podle kategorií účastníků silničního provozu - celkem .....	P 109
TABULKA 19	Přehled nehod podle charakteristiky vozidla viníka .....	P 51	TABULKA 36	Následky nehod podle kategorií účastníků silničního provozu - v obci .....	P 122
TABULKA 20	Přehled nehod podle vozidla viníka a hlavní příčiny .....	P 55	TABULKA 37	Následky nehod podle kategorií účastníků silničního provozu - mimo obec .....	P 135
TABULKA 21 A	Přehled nehod podle výrobní značky vozidla viníka .....	P 60	TABULKA 43	Následky nehod podle kategorií účastníků silničního provozu – při nehodách, kdy viník byl pod vlivem alkoholu .....	P 148
TABULKA 21 B	Přehled nehod podle roku výroby vozidla viníka .....	P 63	TABULKA 44	Počty nehod podle jednotlivých měsíců .....	P 152
TABULKA 22	Přehled nehod zaviněných řidiči mot. vozidel s cizí státní příslušností .....	P 64			
TABULKA 23	Dopravní nehody zaviněné chodci .....	P 74			

TABULKA 1

CELKOVÉ NÁSLEDKY NEHOD	ČESKÁ REPUBLIKA	Hlavní město PRAHA	Středočeský kraj	Jihočeský kraj	Plzeňský kraj	Ústecký kraj	Královéhradecký kraj	Jihomoravský kraj	Moravskoslezský kraj	Olomoucký kraj	Zlínský kraj	Kraj Vysočina	Pardubický kraj	Liberecký kraj	Karlovarský kraj
CELKEM NEHOD	85 859	19 306	11 604	3 753	2 905	8 372	4 254	6 950	8 317	4 450	3 484	3 709	3 451	3 572	1 732
USMRCENO	629	20	116	63	40	57	35	66	51	28	33	43	34	28	15
ZRANĚNO CELKEM	26 417	2 276	3 533	2 105	1 630	1 941	1 505	2 895	2 431	1 485	1 463	1 508	1 584	1 225	836
z toho těžce	2 762	206	435	203	113	215	176	315	252	152	184	158	154	116	83
z toho lehce	23 655	2 070	3 098	1 902	1 517	1 726	1 329	2 580	2 179	1 333	1 279	1 350	1 430	1 109	753
Způsobená hmotná škoda ve 100 Kč	49 332 339	11 685 314	7 635 480	2 884 612	2 481 854	3 945 533	2 395 817	4 146 634	3 932 792	2 055 200	1 644 413	2 249 839	1 758 263	1 480 748	1 035 840
Počet nehod s usmrcením	571	19	107	54	39	47	34	59	49	26	31	39	28	25	14
Způsobená hmotná škoda ve 100 Kč	1 185 598	60 570	277 232	99 870	67 625	110 481	64 277	104 385	80 926	33 276	41 382	90 280	43 905	36 159	75 230
Počet nehod s těžkým zraněním	2 409	190	370	178	98	171	156	269	232	140	163	132	136	102	72
Způsobená hmotná škoda ve 100 Kč	2 505 268	427 538	546 877	194 286	109 960	243 853	105 212	218 663	133 881	76 946	120 977	127 330	89 635	52 743	57 367
Počet nehod s lehkým zraněním	18 074	1 737	2 331	1 427	1 156	1 267	996	1 954	1 710	1 064	1 006	976	1 052	872	526
Způsobená hmotná škoda ve 100 Kč	12 903 005	1 287 932	1 949 763	1 410 895	963 864	865 310	687 158	1 426 293	1 078 927	553 465	536 009	741 277	639 340	430 646	332 126
Počet nehod s hmotnou škodou	64 805	17 360	8 796	2 094	1 612	6 887	3 068	4 668	6 326	3 220	2 284	2 562	2 235	2 573	1 120
Způsobená hmotná škoda ve 100 Kč	32 738 468	9 909 274	4 861 608	1 179 561	1 340 405	2 725 889	1 539 170	2 397 293	2 639 058	1 391 513	946 045	1 290 952	985 383	961 200	571 117

TABULKA 1A

ZÁKLADNÍ PŘEHLED NEHODOVOSTI ZA ROK 2014	ČESKÁ REPUBLIKA	Hlavní město PRAHA	Středočeský kraj	Jihočeský kraj	Plzeňský kraj	Ústecký kraj	Královéhradecký kraj	Jihomoravský kraj	Moravskoslezský kraj	Olomoucký kraj	Zlínský kraj	Kraj Vysočina	Pardubický kraj	Liberecký kraj	Karlovarský kraj
Celkem nehod	85 859	19 306	11 604	3 753	2 905	8 372	4 254	6 950	8 317	4 450	3 484	3 709	3 451	3 572	1 732
z toho s následky na životě nebo zdraví	21 054	1 946	2 808	1 659	1 293	1 485	1 186	2 282	1 991	1 230	1 200	1 147	1 216	999	612
Celkem usmrčeno	629	20	116	63	40	57	35	66	51	28	33	43	34	28	15
Celkem těžce zraněno	2 762	206	435	203	113	215	176	315	252	152	184	158	154	116	83
Celkem lehce zraněno	23 655	2 070	3 098	1 902	1 517	1 726	1 329	2 580	2 179	1 333	1 279	1 350	1 430	1 109	753
Celkem hmotná škoda v 1000 Kč	4 933 233	1 168 531	763 548	288 461	248 185	394 553	239 581	414 663	393 279	205 520	164 441	224 983	175 826	148 074	103 584
<b>Zaviněno</b>															
Řidičem motorového vozidla	72 845	18 575	9 280	3 389	2 499	7 264	3 459	5 768	6 727	3 487	2 638	2 755	2 793	2 816	1 395
Řidičem nemotorového vozidla	2 737	112	294	224	122	114	161	275	375	286	272	115	162	168	57
Chodcem	1 226	314	108	47	85	114	42	145	118	56	39	37	37	46	38
Zvěří	7 846	140	1 735	32	139	748	539	671	987	544	498	715	416	476	206
Jiným účastníkem silničního provozu	126	23	14	7	12	17	6	1	24	5	6	0	2	7	2
Závadou komunikace	233	23	37	5	5	33	13	20	23	9	7	15	16	25	2
Technickou závadou vozidla	467	63	80	27	21	51	18	31	18	29	12	62	13	25	17
Jiné zavinění	379	56	56	22	22	31	16	39	45	34	12	10	12	9	15
<b>Pod vlivem alkoholu a návykových látek</b>															
Viník pod vlivem alkoholu do 0,24‰	174	22	37	18	7	20	11	13	22	7	7	2	1	3	4
Viník pod vlivem alkoholu od 0,24‰ do 0,5‰	307	51	43	18	17	26	16	29	28	21	21	3	17	10	7
Viník pod vlivem alkoholu od 0,5‰ do 0,8‰	268	23	36	18	16	13	17	30	29	13	26	6	17	16	8
Viník pod vlivem alkoholu od 0,8‰ do 1,0‰	206	22	18	14	21	20	10	23	19	14	8	7	7	13	10
Viník pod vlivem alkoholu od 1,0‰ do 1,5‰	757	58	85	54	45	64	38	83	88	66	36	21	49	48	22
Viník pod vlivem alkoholu 1,5‰ a více	2 685	203	335	215	170	163	137	271	331	177	191	119	162	144	67
Viník pod vlivem alkoholu a drog	40	8	1	3	9	3	2	6	3	0	1	2	1	1	0
Viník pod vlivem drog	220	28	29	9	17	33	7	33	20	9	8	4	5	12	6
<b>Hlavní příčiny nehod řidičů mot. vozidel</b>															
Nepřiměřená rychlost	12 783	1 095	2 342	789	790	1 319	704	1 131	1 064	630	427	801	611	676	404
Nesprávné předjíždění	1 517	90	290	97	81	162	126	117	161	85	49	86	91	60	22
Nedání přednosti v jízdě	12 751	4 933	1 168	497	375	1 169	581	919	1 033	448	391	295	403	355	184
Nesprávný způsob jízdy	45 790	12 457	5 476	2 006	1 253	4 614	2 048	3 601	4 469	2 324	1 771	1 573	1 688	1 725	785



**TABULKA 1A - pokračování**

<b>ZÁKLADNÍ PŘEHLED NEHODOVOSTI ZA ROK 2014</b>	<b>ČESKÁ REPUBLIKA</b>	<b>Hlavní město PRAHA</b>	<b>Středočeský kraj</b>	<b>Jihočeský kraj</b>	<b>Plzeňský kraj</b>	<b>Ústecký kraj</b>	<b>Královéhradecký kraj</b>	<b>Jihomoravský kraj</b>	<b>Moravskoslezský kraj</b>	<b>Olomoucký kraj</b>	<b>Zlínský kraj</b>	<b>Kraj Vysočina</b>	<b>Pardubický kraj</b>	<b>Liberecký kraj</b>	<b>Karlovarský kraj</b>
<b>Podle místa a druhu komunikace</b>															
<b>V obci</b>	60 736	19 304	5 671	2 303	1 626	5 877	2 664	4 813	6 489	2 833	2 324	1 385	2 150	2 352	945
<b>Mimo obec</b>	25 123	2	5 933	1 450	1 279	2 495	1 590	2 137	1 828	1 617	1 160	2 324	1 301	1 220	787
<b>Dálnice</b>	2 549	15	1 042	32	153	130	38	295	77	80	25	650	12	0	0
<b>Silnice 1. třídy</b>	13 286	18	2 193	745	498	1 837	1 285	686	1 440	888	741	650	913	931	461
<b>Silnice 2. třídy</b>	12 674	0	2 625	876	687	1 305	755	1 335	813	927	655	1 079	773	488	356
<b>Silnice 3. třídy</b>	10 304	0	2 339	597	376	1 181	805	834	1 000	643	613	450	558	631	277
<b>Sledovaná křižovatka</b>	3 387	2 633	0	214	0	0	350	190	0	0	0	0	0	0	0
<b>Sledovaná komunikace</b>	9 465	7 579	0	234	0	0	1 039	613	0	0	0	0	0	0	0
<b>Místní komunikace</b>	30 236	7 936	3 113	1 377	670	3 454	1 101	2 011	3 806	1 810	1 294	793	1 104	1 220	547
<b>Účelová komunikace - polní a lesní cesty</b>	275	49	32	15	13	30	12	26	35	9	17	4	4	19	10
<b>Účelová komunikace - ostatní</b>	3 683	1 076	260	111	60	435	258	374	343	93	139	83	87	283	81

**TABULKA 2**

<b>PŘEHLED NEHOD PODLE ZAVINĚNÍ A NÁSLEDKŮ</b>	<b>ČESKÁ REPUBLIKA</b>	<b>Hlavní město PRAHA</b>	<b>Středočeský kraj</b>	<b>Jihočeský kraj</b>	<b>Píseňský kraj</b>	<b>Ústecký kraj</b>	<b>Královéhradecký kraj</b>	<b>Jihomoravský kraj</b>	<b>Moravskoslezský kraj</b>	<b>Olomoucký kraj</b>	<b>Zlínský kraj</b>	<b>Kraj Vysočina</b>	<b>Pardubický kraj</b>	<b>Liberecký kraj</b>	<b>Karlovarský kraj</b>
<b>ŘIDIČEM MOTOROVÉHO VOZIDLA</b>															
Celkem nehod	72 845	18 575	9 280	3 389	2 499	7 264	3 459	5 768	6 727	3 487	2 638	2 755	2 793	2 816	1 395
Počet nehod s usmrcením	524	17	97	48	34	46	30	54	47	21	29	37	26	24	14
Počet nehod s těžkým zraněním	1 953	150	316	147	90	156	124	217	184	105	115	112	104	76	57
Počet nehod s lehkým zraněním	14 753	1 428	2 024	1 184	935	1 057	839	1 606	1 304	782	746	832	893	679	444
Počet nehod s hmotnou škodou	55 615	16 980	6 843	2 010	1 440	6 005	2 466	3 891	5 192	2 579	1 748	1 774	1 770	2 037	880
Usmrceno	582	18	106	57	35	56	31	61	49	23	31	41	32	27	15
Těžce zraněno	2 299	165	379	172	104	199	143	263	204	117	136	138	121	90	68
Lehce zraněno	20 142	1 746	2 770	1 647	1 287	1 503	1 149	2 210	1 756	1 034	1 011	1 203	1 259	904	663
Způsobená hmotná škoda ve 100 Kč	45 726 742	11 514 656	6 862 781	2 803 558	2 352 308	3 610 822	2 205 703	3 817 720	3 598 623	1 777 244	1 448 529	1 913 653	1 594 468	1 307 870	918 807
<b>ŘIDIČEM NEMOTOROVÉHO VOZIDLA</b>															
Celkem nehod	2 737	112	294	224	122	114	161	275	375	286	272	115	162	168	57
Počet nehod s usmrcením	30	0	6	5	2	1	3	3	2	2	2	2	2	0	0
Počet nehod s těžkým zraněním	281	8	39	20	4	6	22	27	32	27	36	14	22	16	8
Počet nehod s lehkým zraněním	2 041	61	197	177	106	75	113	208	278	214	209	97	121	141	44
Počet nehod s hmotnou škodou	385	43	52	22	10	32	23	37	63	43	25	2	17	11	5
Usmrceno	30	0	6	5	2	1	3	3	2	2	2	2	2	0	0
Těžce zraněno	284	8	40	20	4	7	23	27	32	27	36	14	22	16	8
Lehce zraněno	2 136	65	206	184	111	77	122	218	291	229	214	98	128	146	47
Způsobená hmotná škoda ve 100 Kč	210 810	11 596	36 409	14 499	8 970	10 117	10 590	26 133	25 798	21 303	16 039	5 311	12 369	8 240	3 436
<b>CHODCEM</b>															
Celkem nehod	1 226	314	108	47	85	114	42	145	118	56	39	37	37	46	38
Počet nehod s usmrcením	13	2	4	0	3	0	0	2	0	1	0	0	0	1	0
Počet nehod s těžkým zraněním	141	32	10	5	4	9	9	23	13	7	6	2	8	8	5
Počet nehod s lehkým zraněním	964	229	78	40	77	97	33	113	97	43	30	33	26	36	32
Počet nehod s hmotnou škodou	108	51	16	2	1	8	0	7	8	5	3	2	3	1	1
Usmrceno	13	2	4	0	3	0	0	2	0	1	0	0	0	1	0
Těžce zraněno	144	33	11	5	5	9	9	23	13	7	6	2	8	8	5
Lehce zraněno	1 005	238	83	41	80	101	39	115	100	44	32	33	26	38	35
Způsobená hmotná škoda ve 100 Kč	102 853	35 379	10 386	1 010	8 381	9 171	1 939	10 158	6 731	4 564	2 752	4 639	2 991	1 721	3 031

**TABULKA 2 - pokračování**

<b>PŘEHLED NEHOD PODLE ZAVINĚNÍ A NÁSLEDKŮ</b>	<b>ČESKÁ REPUBLIKA</b>	<b>Hlavní město PRAHA</b>	<b>Středočeský kraj</b>	<b>Jihočeský kraj</b>	<b>Píseňský kraj</b>	<b>Ústecký kraj</b>	<b>Královéhradecký kraj</b>	<b>Jihomoravský kraj</b>	<b>Moravskoslezský kraj</b>	<b>Olomoucký kraj</b>	<b>Zlínský kraj</b>	<b>Kraj Vysočina</b>	<b>Parubický kraj</b>	<b>Liberecký kraj</b>	<b>Karlovarský kraj</b>
<b>LESNÍ ZVĚŘÍ, DOMÁCÍM ZVÍŘECTVEM</b>															
Celkem nehod	7 846	140	1 735	32	139	748	539	671	987	544	498	715	416	476	206
Počet nehod s usmrcením	0	0	0	0	0	0	0	0	0	0	0	0	0	0	0
Počet nehod s těžkým zraněním	16	0	2	6	0	0	1	1	1	1	2	1	0	1	0
Počet nehod s lehkým zraněním	126	2	19	12	6	11	8	13	9	13	10	7	7	8	1
Počet nehod s hmotnou škodou	7 704	138	1 714	14	133	737	530	657	977	530	486	707	409	467	205
Usmrceno	0	0	0	0	0	0	0	0	0	0	0	0	0	0	0
Těžce zraněno	16	0	2	6	0	0	1	1	1	1	2	1	0	1	0
Lehce zraněno	146	2	20	13	6	14	13	18	10	14	10	7	7	11	1
Způsobená hmotná škoda ve 100 Kč	2 627 818	52 870	611 122	21 394	50 687	211 232	150 383	242 272	270 492	202 872	168 132	279 914	128 586	142 926	94 936
<b>JINÝM ÚČASTNÍKEM</b>															
Celkem nehod	126	23	14	7	12	17	6	1	24	5	6	0	2	7	2
Počet nehod s usmrcením	1	0	0	1	0	0	0	0	0	0	0	0	0	0	0
Počet nehod s těžkým zraněním	3	0	1	0	0	0	0	0	0	0	1	0	0	0	1
Počet nehod s lehkým zraněním	41	2	2	2	9	8	0	0	10	1	4	0	1	1	1
Počet nehod s hmotnou škodou	81	21	11	4	3	9	6	1	14	4	1	0	1	6	0
Usmrceno	1	0	0	1	0	0	0	0	0	0	0	0	0	0	0
Těžce zraněno	3	0	1	0	0	0	0	0	0	0	1	0	0	0	1
Lehce zraněno	43	2	2	2	10	9	0	0	10	1	4	0	1	1	1
Způsobená hmotná škoda ve 100 Kč	32 401	11 736	3 990	2 240	3 721	1 945	680	70	4 827	1 336	26	0	100	1 720	10
<b>ZÁVADOU KOMUNIKACE</b>															
Celkem nehod	233	23	37	5	5	33	13	20	23	9	7	15	16	25	2
Počet nehod s usmrcením	0	0	0	0	0	0	0	0	0	0	0	0	0	0	0
Počet nehod s těžkým zraněním	0	0	0	0	0	0	0	0	0	0	0	0	0	0	0
Počet nehod s lehkým zraněním	4	0	0	1	0	1	0	0	0	0	1	0	1	0	0
Počet nehod s hmotnou škodou	229	23	37	4	5	32	13	20	23	9	6	15	15	25	2
Usmrceno	0	0	0	0	0	0	0	0	0	0	0	0	0	0	0
Těžce zraněno	0	0	0	0	0	0	0	0	0	0	0	0	0	0	0
Lehce zraněno	4	0	0	1	0	1	0	0	0	0	1	0	1	0	0
Způsobená hmotná škoda ve 100 Kč	59 041	9 001	7 400	2 580	3 290	5 810	1 920	4 625	8 380	3 670	930	2 660	3 590	4 485	700

**TABULKA 2 - pokračování**

<b>PŘEHLED NEHOD PODLE ZAVINĚNÍ A NÁSLEDKŮ</b>	<b>ČESKÁ REPUBLIKA</b>	<b>Hlavní město PRAHA</b>	<b>Středočeský kraj</b>	<b>Jihočeský kraj</b>	<b>Pízeňský kraj</b>	<b>Ústecký kraj</b>	<b>Královéhradecký kraj</b>	<b>Jihomoravský kraj</b>	<b>Moravskoslezský kraj</b>	<b>Olomoucký kraj</b>	<b>Zlínský kraj</b>	<b>Kraj Vysočina</b>	<b>Parubický kraj</b>	<b>Liberecký kraj</b>	<b>Karlovarský kraj</b>
<b>TECHNICKOU ZÁVADOU KOMUNIKACE</b>															
Celkem nehod	467	63	80	27	21	51	18	31	18	29	12	62	13	25	17
Počet nehod s usmrcením	2	0	0	0	0	0	1	0	0	1	0	0	0	0	0
Počet nehod s těžkým zraněním	5	0	0	0	0	0	0	1	0	0	0	2	1	1	0
Počet nehod s lehkým zraněním	70	2	6	5	10	10	2	9	5	2	6	4	1	5	3
Počet nehod s hmotnou škodou	390	61	74	22	11	41	15	21	13	26	6	56	11	19	14
Usmrceno	2	0	0	0	0	0	1	0	0	1	0	0	0	0	0
Těžce zraněno	6	0	0	0	0	0	0	1	0	0	0	2	2	1	0
Lehce zraněno	95	4	9	7	10	12	5	14	5	2	7	6	2	7	5
Způsobená hmotná škoda ve 100 Kč	469 066	37 580	84 465	33 230	51 610	84 875	22 030	30 615	5 590	37 400	6 140	41 309	12 091	11 826	10 305
<b>JINÝM ZAVINĚNÍM</b>															
Celkem nehod	379	56	56	22	22	31	16	39	45	34	12	10	12	9	15
Počet nehod s usmrcením	1	0	0	0	0	0	0	0	0	1	0	0	0	0	0
Počet nehod s těžkým zraněním	10	0	2	0	0	0	0	0	2	0	3	1	1	0	1
Počet nehod s lehkým zraněním	75	13	5	6	13	8	1	5	7	9	0	3	2	2	1
Počet nehod s hmotnou škodou	293	43	49	16	9	23	15	34	36	24	9	6	9	7	13
Usmrceno	1	0	0	0	0	0	0	0	0	1	0	0	0	0	0
Těžce zraněno	10	0	2	0	0	0	0	0	2	0	3	1	1	0	1
Lehce zraněno	84	13	8	7	13	9	1	5	7	9	0	3	6	2	1
Způsobená hmotná škoda ve 100 Kč	103 608	12 496	18 927	6 101	2 887	11 561	2 572	15 041	12 351	6 811	1 865	2 353	4 068	1 960	4 615

TABULKA 3

PŘEHLED NEHOD PODLE HLAVNÍ PŘÍČINY A NÁSLEDKŮ	ČESKÁ REPUBLIKA	Hlavní město PRAHA	Středočeský kraj	Jihočeský kraj	Píseňský kraj	Ústecký kraj	Královéhradecký kraj	Jihomoravský kraj	Moravskoslezský kraj	Olomoucký kraj	Zlínský kraj	Kraj Vysočina	Parubický kraj	Liberecký kraj	Karlovarský kraj
<b>NEPŘÍMĚŘENÁ RYCHLOST</b>															
Celkem nehod	13 135	1 102	2 407	817	814	1 330	735	1 158	1 086	644	468	826	632	709	407
Počet nehod s usmrcením	223	5	38	26	19	23	14	17	18	8	14	18	10	9	4
Počet nehod s těžkým zraněním	699	28	134	61	34	59	43	80	46	31	43	47	44	31	18
Počet nehod s lehkým zraněním	4 370	172	755	359	353	340	241	467	309	205	182	330	281	245	131
Počet nehod s hmotnou škodou	7 843	897	1 480	371	408	908	437	594	713	400	229	431	297	424	254
Usmrceno	250	6	41	32	20	28	15	19	18	10	14	21	12	10	4
Těžce zraněno	831	33	163	74	42	73	51	89	55	35	49	57	51	39	20
Lehce zraněno	6 160	227	998	528	479	505	337	665	460	284	243	472	396	353	213
Způsobená hmotná škoda ve 100 Kč	10 910 691	1 075 365	2 256 562	813 000	726 506	975 042	572 255	1 010 777	848 625	510 545	326 251	669 483	454 023	413 024	259 233
<b>NESPRÁVNÉ PŘEDJÍŽDĚNÍ</b>															
Celkem nehod	1 528	92	291	98	82	162	127	118	162	85	50	88	91	60	22
Počet nehod s usmrcením	31	0	7	2	4	2	3	2	3	2	3	1	1	1	0
Počet nehod s těžkým zraněním	84	2	12	6	4	8	2	11	15	3	6	6	6	1	2
Počet nehod s lehkým zraněním	462	15	68	45	45	39	46	44	38	22	22	25	27	17	9
Počet nehod s hmotnou škodou	951	75	204	45	29	113	76	61	106	58	19	56	57	41	11
Usmrceno	33	0	7	2	4	4	3	2	3	2	3	1	1	1	0
Těžce zraněno	108	3	17	6	5	15	4	11	17	3	9	8	6	2	2
Lehce zraněno	681	17	107	60	69	54	64	74	63	30	29	45	38	20	11
Způsobená hmotná škoda ve 100 Kč	1 290 503	56 791	273 757	102 671	112 979	136 045	120 208	96 766	133 246	49 168	35 637	59 616	55 861	32 588	25 170
<b>NEDÁNÍ PŘEDNOSTI</b>															
Celkem nehod	13 277	4 953	1 223	548	388	1 189	617	975	1 116	495	441	309	452	372	199
Počet nehod s usmrcením	81	1	16	8	1	4	6	12	10	4	4	6	6	2	1
Počet nehod s těžkým zraněním	634	81	82	45	29	39	32	81	77	32	39	28	35	20	14
Počet nehod s lehkým zraněním	4 735	649	518	359	242	309	293	547	471	286	275	188	296	195	107
Počet nehod s hmotnou škodou	7 827	4 222	607	136	116	837	286	335	558	173	123	87	115	155	77
Usmrceno	88	1	16	8	1	4	6	14	11	4	5	6	8	3	1
Těžce zraněno	705	82	92	51	31	45	33	95	80	38	47	35	39	22	15
Lehce zraněno	6 309	789	748	485	339	419	384	712	618	368	361	277	398	250	161
Způsobená hmotná škoda ve 100 Kč	10 855 129	4 127 929	1 162 731	727 648	414 266	694 284	436 536	805 045	840 986	265 176	316 088	337 332	308 960	253 517	164 631

**TABULKA 3 - pokračování**

<b>PŘEHLED NEHOD PODLE HLAVNÍ PŘÍČINY A NÁSLEDKŮ</b>	<b>ČESKÁ REPUBLIKA</b>	<b>Hlavní město PRAHA</b>	<b>Středočeský kraj</b>	<b>Jihočeský kraj</b>	<b>Plzeňský kraj</b>	<b>Ústecký kraj</b>	<b>Královéhradecký kraj</b>	<b>Jihomoravský kraj</b>	<b>Moravskoslezský kraj</b>	<b>Olomoucký kraj</b>	<b>Zlínský kraj</b>	<b>Kraj Vysočina</b>	<b>Pardubický kraj</b>	<b>Liberecký kraj</b>	<b>Karlovarský kraj</b>
<b>NESPRÁVNÝ ZPŮSOB JÍZDY</b>															
<b>Celkem nehod</b>	47 638	12 540	5 649	2 150	1 337	4 697	2 141	3 792	4 738	2 549	1 951	1 647	1 780	1 843	824
<b>Počet nehod s usmrcením</b>	219	11	42	17	12	18	10	26	18	9	10	14	11	12	9
<b>Počet nehod s těžkým zraněním</b>	817	47	127	55	27	56	69	72	78	66	63	45	41	40	31
<b>Počet nehod s lehkým zraněním</b>	7 227	653	880	598	401	444	372	756	764	483	476	386	410	363	241
<b>Počet nehod s hmotnou škodou</b>	39 375	11 829	4 600	1 480	897	4 179	1 690	2 938	3 878	1 991	1 402	1 202	1 318	1 428	543
<b>Usmrceno</b>	241	11	48	20	12	21	10	29	19	9	11	15	13	13	10
<b>Těžce zraněno</b>	939	55	147	61	30	73	78	95	84	68	67	52	47	43	39
<b>Lehce zraněno</b>	9 128	778	1 123	758	511	602	486	977	906	581	592	507	555	427	325
<b>Způsobená hmotná škoda ve 100 Kč</b>	22 878 739	6 266 167	3 203 650	1 174 738	1 107 527	1 815 568	1 087 294	1 931 265	1 801 564	973 658	786 592	852 533	787 993	616 981	473 209

TABULKA 4

PŘEHLED NEHOD ZAVINĚNÝCH POD VLIVEM ALKOHOLU	ČESKÁ REPUBLIKA	Hlavní město PRAHA	Středočeský kraj	Jihočeský kraj	Píseňský kraj	Ústecký kraj	Královéhradecký kraj	Jihomoravský kraj	Moravskoslezský kraj	Olomoucký kraj	Zlínský kraj	Kraj Vysocina	Parubický kraj	Liberecký kraj	Karlovarský kraj
<b>ALKOHOL U VINÍKA NEHODY</b>															
Celkem nehod	4 637	454	569	351	302	319	232	479	539	305	300	168	258	239	122
Počet nehod s usmrcením	58	3	6	4	5	7	3	6	7	3	5	1	4	3	1
Počet nehod s těžkým zraněním	249	15	34	15	16	14	20	31	15	18	21	9	22	14	5
Počet nehod s lehkým zraněním	1 721	107	195	144	119	98	84	214	196	125	132	71	110	88	38
Počet nehod s hmotnou škodou	2 609	329	334	188	162	200	125	228	321	159	142	87	122	134	78
Usmrceno	63	3	7	5	6	8	3	6	7	4	5	1	4	3	1
Těžce zraněno	281	21	42	16	17	16	20	33	20	19	23	10	24	15	5
Lehce zraněno	2 085	121	248	168	140	127	101	252	241	150	153	92	143	103	46
Způsobená hmotná škoda ve 100 Kč	2 369 750	297 682	351 940	221 333	213 154	149 194	104 714	244 372	242 379	135 243	98 010	66 239	96 517	95 537	53 436
<b>Z TOHO U ŘIDIČE MOTOROVÉHO VOZIDLA</b>															
Celkem nehod	3 645	371	479	292	254	287	182	345	398	205	193	143	202	188	106
Počet nehod s usmrcením	52	3	6	3	5	7	2	4	6	3	5	1	3	3	1
Počet nehod s těžkým zraněním	150	4	23	14	15	11	13	16	7	11	10	4	14	6	2
Počet nehod s lehkým zraněním	947	44	135	96	76	73	47	105	81	46	44	52	69	49	30
Počet nehod s hmotnou škodou	2 496	320	315	179	158	196	120	220	304	145	134	86	116	130	73
Usmrceno	57	3	7	4	6	8	2	4	6	4	5	1	3	3	1
Těžce zraněno	182	10	31	15	16	13	13	18	12	12	12	5	16	7	2
Lehce zraněno	1 295	58	188	120	96	102	63	141	122	68	62	73	100	64	38
Způsobená hmotná škoda ve 100 Kč	2 307 570	285 313	347 451	218 818	206 779	147 745	103 274	235 411	236 279	130 854	92 001	63 567	92 895	94 477	52 706
<b>Z TOHO U ŘIDIČE NEMOTOROVÉHO VOZIDLA</b>															
Celkem nehod	792	16	76	48	31	22	49	110	122	93	97	17	52	47	12
Počet nehod s usmrcením	6	0	0	1	0	0	1	2	1	0	0	0	1	0	0
Počet nehod s těžkým zraněním	72	0	10	0	1	2	6	10	7	7	11	4	6	7	1
Počet nehod s lehkým zraněním	618	13	52	40	27	16	37	90	97	73	78	13	39	36	7
Počet nehod s hmotnou škodou	96	3	14	7	3	4	5	8	17	13	8	0	6	4	4
Usmrceno	6	0	0	1	0	0	1	2	1	0	0	0	1	0	0
Těžce zraněno	72	0	10	0	1	2	6	10	7	7	11	4	6	7	1
Lehce zraněno	633	13	52	40	27	16	38	92	101	76	81	13	41	36	7
Způsobená hmotná škoda ve 100 Kč	38 404	1 169	3 429	2 085	4 025	939	1 410	6 686	4 859	4 049	4 939	747	2 562	860	645

TABULKA 4 - pokračování

PŘEHLED NEHOD ZAVINĚNÝCH POD VLIVEM ALKOHOLU	ČESKÁ REPUBLIKA	Hlavní město PRAHA	Středočeský kraj	Jihočeský kraj	Plzeňský kraj	Ústecký kraj	Královéhradecký kraj	Jihomoravský kraj	Moravskoslezský kraj	Olomoucký kraj	Zlínský kraj	Kraj Vysočina	Pardubický kraj	Liberecký kraj	Karlovarský kraj
<b>Z TOHO U CHODCE</b>															
Celkem nehod	193	67	14	11	15	10	1	24	17	6	10	8	4	4	2
Počet nehod s usmrcením	0	0	0	0	0	0	0	0	0	0	0	0	0	0	0
Počet nehod s těžkým zraněním	24	11	1	1	0	1	1	5	0	0	0	1	2	1	0
Počet nehod s lehkým zraněním	153	50	8	8	15	9	0	19	17	5	10	6	2	3	1
Počet nehod s hmotnou škodou	16	6	5	2	0	0	0	0	0	1	0	1	0	0	1
Usmrceno	0	0	0	0	0	0	0	0	0	0	0	0	0	0	0
Těžce zraněno	24	11	1	1	0	1	1	5	0	0	0	1	2	1	0
Lehce zraněno	154	50	8	8	16	9	0	19	17	5	10	6	2	3	1
Způsobená hmotná škoda ve 100 Kč	23 711	11 200	1 060	430	2 300	510	30	2 275	1 241	340	1 070	1 925	1 060	200	70



TABULKA 5

PŘEHLED NEHOD PODLE ZAVINĚNÍ - v %	ČESKÁ REPUBLIKA	Hlavní město PRAHA	Středočeský kraj	Jihočeský kraj	Pízeňský kraj	Ústecký kraj	Královéhradecký kraj	Jihomoravský kraj	Moravskoslezský kraj	Olomoucký kraj	Zlínský kraj	Kraj Vysocina	Parubický kraj	Liberecký kraj	Karlovarský kraj
CELKEM NEHOD	85 859	19 306	11 604	3 753	2 905	8 372	4 254	6 950	8 317	4 450	3 484	3 709	3 451	3 572	1 732
CELKEM USMRCENO	629	20	116	63	40	57	35	66	51	28	33	43	34	28	15
CELKEM ZRANĚNO	26 417	2 276	3 533	2 105	1 630	1 941	1 505	2 895	2 431	1 485	1 463	1 508	1 584	1 225	836
<b>ŘIDIČEM MOTOROVÉHO VOZIDLA</b>															
Počet nehod	72 845	18 575	9 280	3 389	2 499	7 264	3 459	5 768	6 727	3 487	2 638	2 755	2 793	2 816	1 395
tj. %	84,84	96,21	79,97	90,3	86,02	86,77	81,31	82,99	80,88	78,36	75,72	74,28	80,93	78,84	80,54
Usmrceno	582	18	106	57	35	56	31	61	49	23	31	41	32	27	15
tj. %	92,53	90	91,38	90,48	87,5	98,25	88,57	92,42	96,08	82,14	93,94	95,35	94,12	96,43	100
Zraněno	22441	1911	3149	1819	1391	1702	1292	2473	1960	1151	1147	1341	1380	994	731
tj. %	84,95	83,96	89,13	86,41	85,34	87,69	85,85	85,42	80,63	77,51	78,4	88,93	87,12	81,14	87,44
<b>ŘIDIČEM NEMOTOROVÉHO VOZIDLA</b>															
Počet nehod	2 737	112	294	224	122	114	161	275	375	286	272	115	162	168	57
tj. %	3,19	0,58	2,53	5,97	4,2	1,36	3,78	3,96	4,51	6,43	7,81	3,1	4,69	4,7	3,29
Usmrceno	30	0	6	5	2	1	3	3	2	2	2	2	2	0	0
tj. %	4,77	0	5,17	7,94	5	1,75	8,57	4,55	3,92	7,14	6,06	4,65	5,88	0	0
Zraněno	2420	73	246	204	115	84	145	245	323	256	250	112	150	162	55
tj. %	9,16	3,21	6,96	9,69	7,06	4,33	9,63	8,46	13,29	17,24	17,09	7,43	9,47	13,22	6,58
<b>CHODCEM</b>															
Počet nehod	1 226	314	108	47	85	114	42	145	118	56	39	37	37	46	38
tj. %	1,43	1,63	0,93	1,25	2,93	1,36	0,99	2,09	1,42	1,26	1,12	1	1,07	1,29	2,19
Usmrceno	13	2	4	0	3	0	0	2	0	1	0	0	0	1	0
tj. %	2,07	10	3,45	0	7,5	0	0	3,03	0	3,57	0	0	0	3,57	0
Zraněno	1149	271	94	46	85	110	48	138	113	51	38	35	34	46	40
tj. %	4,35	11,91	2,66	2,19	5,21	5,67	3,19	4,77	4,65	3,43	2,6	2,32	2,15	3,76	4,78
<b>LESNÍ ZVĚŘÍ, DOMÁCÍM ZVÍŘECTVEM</b>															
Počet nehod	7 846	140	1 735	32	139	748	539	671	987	544	498	715	416	476	206
tj. %	9,14	0,73	14,95	0,85	4,78	8,93	12,67	9,65	11,87	12,22	14,29	19,28	12,05	13,33	11,89
Usmrceno	0	0	0	0	0	0	0	0	0	0	0	0	0	0	0
tj. %	0	0	0	0	0	0	0	0	0	0	0	0	0	0	0
Zraněno	162	2	22	19	6	14	14	19	11	15	12	8	7	12	1
tj. %	0,61	0,09	0,62	0,9	0,37	0,72	0,93	0,66	0,45	1,01	0,82	0,53	0,44	0,98	0,12

**TABULKA 5 - pokračování**

<b>PŘEHLED NEHOD PODLE ZAVINĚNÍ - v %</b>	<b>ČESKÁ REPUBLIKA</b>	<b>Hlavní město PRAHA</b>	<b>Středočeský kraj</b>	<b>Jihočeský kraj</b>	<b>Plzeňský kraj</b>	<b>Ústecký kraj</b>	<b>Královéhradecký kraj</b>	<b>Jihomoravský kraj</b>	<b>Moravskoslezský kraj</b>	<b>Olomoucký kraj</b>	<b>Zlínský kraj</b>	<b>Kraj Vysočina</b>	<b>Parubický kraj</b>	<b>Liberecký kraj</b>	<b>Karlovarský kraj</b>
<b>JINÝM ÚČASTNÍKEM</b>															
Počet nehod	126	23	14	7	12	17	6	1	24	5	6	0	2	7	2
tj. %	0,15	0,12	0,12	0,19	0,41	0,2	0,14	0,01	0,29	0,11	0,17	0	0,06	0,2	0,12
Usmrceno	1	0	0	1	0	0	0	0	0	0	0	0	0	0	0
tj. %	0,16	0	0	1,59	0	0	0	0	0	0	0	0	0	0	0
Zraněno	46	2	3	2	10	9	0	0	10	1	5	0	1	1	2
tj. %	0,17	0,09	0,08	0,1	0,61	0,46	0	0	0,41	0,07	0,34	0	0,06	0,08	0,24
<b>ZÁVADOU KOMUNIKACE</b>															
Počet nehod	233	23	37	5	5	33	13	20	23	9	7	15	16	25	2
tj. %	0,27	0,12	0,32	0,13	0,17	0,39	0,31	0,29	0,28	0,2	0,2	0,4	0,46	0,7	0,12
Usmrceno	0	0	0	0	0	0	0	0	0	0	0	0	0	0	0
tj. %	0	0	0	0	0	0	0	0	0	0	0	0	0	0	0
Zraněno	4	0	0	1	0	1	0	0	0	0	1	0	1	0	0
tj. %	0,02	0	0	0,05	0	0,05	0	0	0	0	0,07	0	0,06	0	0
<b>TECHNICKOU ZÁVADOU VOZIDLA</b>															
Počet nehod	467	63	80	27	21	51	18	31	18	29	12	62	13	25	17
tj. %	0,54	0,33	0,69	0,72	0,72	0,61	0,42	0,45	0,22	0,65	0,34	1,67	0,38	0,7	0,98
Usmrceno	2	0	0	0	0	0	1	0	0	1	0	0	0	0	0
tj. %	0,32	0	0	0	0	0	2,86	0	0	3,57	0	0	0	0	0
Zraněno	101	4	9	7	10	12	5	15	5	2	7	8	4	8	5
tj. %	0,38	0,18	0,25	0,33	0,61	0,62	0,33	0,52	0,21	0,13	0,48	0,53	0,25	0,65	0,6
<b>JINÝM ZAVINĚNÍM</b>															
Počet nehod	379	56	56	22	22	31	16	39	45	34	12	10	12	9	15
tj. %	0,44	0,29	0,48	0,59	0,76	0,37	0,38	0,56	0,54	0,76	0,34	0,27	0,35	0,25	0,87
Usmrceno	1	0	0	0	0	0	0	0	0	1	0	0	0	0	0
tj. %	0,16	0	0	0	0	0	0	0	0	3,57	0	0	0	0	0
Zraněno	94	13	10	7	13	9	1	5	9	9	3	4	7	2	2
tj. %	0,36	0,57	0,28	0,33	0,8	0,46	0,07	0,17	0,37	0,61	0,21	0,27	0,44	0,16	0,24

TABULKA 7

PŘEHLED NEHOD PODLE HLAVNÍCH PŘÍČIN - v %	ČESKÁ REPUBLIKA	Hlavní město PRAHA	Středočeský kraj	Jihočeský kraj	Plzeňský kraj	Ústecký kraj	Královéhradecký kraj	Jihomoravský kraj	Moravskoslezský kraj	Olomoucký kraj	Zlínský kraj	Kraj Vysocina	Parubický kraj	Liberecký kraj	Karlovarský kraj
CELKEM NEHOD	85 859	19 306	11 604	3 753	2 905	8 372	4 254	6 950	8 317	4 450	3 484	3 709	3 451	3 572	1 732
CELKEM USMRCENO	629	20	116	63	40	57	35	66	51	28	33	43	34	28	15
CELKEM ZRANĚNO	26 417	2 276	3 533	2 105	1 630	1 941	1 505	2 895	2 431	1 485	1 463	1 508	1 584	1 225	836
<b>NEPŘIMĚŘENÁ RYCHLOST</b>															
Počet nehod	13 135	1 102	2 407	817	814	1 330	735	1 158	1 086	644	468	826	632	709	407
tj. %	15,3	5,71	20,74	21,77	28,02	15,89	17,28	16,66	13,06	14,47	13,43	22,27	18,31	19,85	23,5
Usmrceno	250	6	41	32	20	28	15	19	18	10	14	21	12	10	4
tj. %	39,75	30	35,34	50,79	50	49,12	42,86	28,79	35,29	35,71	42,42	48,84	35,29	35,71	26,67
Zraněno	6991	260	1161	602	521	578	388	754	515	319	292	529	447	392	233
tj. %	26,46	11,42	32,86	28,6	31,96	29,78	25,78	26,04	21,18	21,48	19,96	35,08	28,22	32	27,87
Počet nehod na 1 usmrcenou osobu	52,54	183,67	58,71	25,53	40,7	47,5	49	60,95	60,33	64,4	33,43	39,33	52,67	70,9	101,75
<b>NESPRÁVNÉ PŘEDJÍZDĚNÍ</b>															
Počet nehod	1 528	92	291	98	82	162	127	118	162	85	50	88	91	60	22
tj. %	1,78	0,48	2,51	2,61	2,82	1,94	2,99	1,7	1,95	1,91	1,44	2,37	2,64	1,68	1,27
Usmrceno	33	0	7	2	4	4	3	2	3	2	3	1	1	1	0
tj. %	5,25	0	6,03	3,17	10	7,02	8,57	3,03	5,88	7,14	9,09	2,33	2,94	3,57	0
Zraněno	789	20	124	66	74	69	68	85	80	33	38	53	44	22	13
tj. %	2,99	0,88	3,51	3,14	4,54	3,55	4,52	2,94	3,29	2,22	2,6	3,51	2,78	1,8	1,56
Počet nehod na 1 usmrcenou osobu	46,3	není	41,57	49	20,5	40,5	42,33	59	54	42,5	16,67	88	91	60	není
<b>NEDÁNÍ PŘEDNOSTI</b>															
Počet nehod	13 277	4 953	1 223	548	388	1 189	617	975	1116	495	441	309	452	372	199
tj. %	15,46	25,66	10,54	14,6	13,36	14,2	14,5	14,03	13,42	11,12	12,66	8,33	13,1	10,41	11,49
Usmrceno	88	1	16	8	1	4	6	14	11	4	5	6	8	3	1
tj. %	13,99	5	13,79	12,7	2,5	7,02	17,14	21,21	21,57	14,29	15,15	13,95	23,53	10,71	6,67
Zraněno	7014	871	840	536	370	464	417	807	698	406	408	312	437	272	176
tj. %	26,55	38,27	23,78	25,46	22,7	23,91	27,71	27,88	28,71	27,34	27,89	20,69	27,59	22,2	21,05
Počet nehod na 1 usmrcenou osobu	150,88	4953	76,44	68,5	388	297,25	102,83	69,64	101,45	123,75	88,2	51,5	56,5	124	199
<b>NESPRÁVNÝ ZPŮSOB JÍZDY</b>															
Počet nehod	47 638	12 540	5 649	2 150	1 337	4 697	2 141	3 792	4 738	2 549	1 951	1 647	1 780	1 843	824
tj. %	55,48	64,95	48,68	57,29	46,02	56,1	50,33	54,56	56,97	57,28	56	44,41	51,58	51,6	47,58
Usmrceno	241	11	48	20	12	21	10	29	19	9	11	15	13	13	10
tj. %	38,31	55	41,38	31,75	30	36,84	28,57	43,94	37,25	32,14	33,33	34,88	38,24	46,43	66,67
Zraněno	10067	833	1270	819	541	675	564	1072	990	649	659	559	602	470	364
tj. %	38,11	36,6	35,95	38,91	33,19	34,78	37,48	37,03	40,72	43,7	45,04	37,07	38,01	38,37	43,54
Počet nehod na 1 usmrcenou osobu	197,67	1140	117,69	107,5	111,42	223,67	214,1	130,76	249,37	283,22	177,36	109,8	136,92	141,77	82,4

TABULKA 8

PŘEHLED NEHOD PODLE MÍSTA A NÁSLEDKŮ	ČESKÁ REPUBLIKA	Hlavní město PRAHA	Středočeský kraj	Jihočeský kraj	Plzeňský kraj	Ústecký kraj	Královéhradecký kraj	Jihomoravský kraj	Moravskoslezský kraj	Olomoucký kraj	Zlínský kraj	Kraj Vysočina	Pardubický kraj	Liberecký kraj	Karlovarský kraj
<b>V OBCI</b>															
Celkem nehod	60 736	19 304	5 671	2 303	1 626	5 877	2 664	4 813	6 489	2 833	2 324	1 385	2 150	2 352	945
Počet nehod s usmrcením	187	19	15	14	11	11	12	24	25	10	13	8	9	10	6
Počet nehod s těžkým zraněním	1 395	189	153	78	57	96	101	155	177	76	98	40	73	67	35
Počet nehod s lehkým zraněním	11 627	1 737	1 140	747	622	808	605	1 257	1 369	700	711	428	647	555	301
Počet nehod s hmotnou škodou	47 527	17 359	4 363	1 464	936	4 962	1 946	3 377	4 918	2 047	1 502	909	1 421	1 720	603
Usmrceno	196	20	15	16	11	11	12	25	26	10	14	8	11	11	6
Těžce zraněno	1 479	204	163	83	61	106	101	165	185	78	103	42	77	74	37
Lehce zraněno	14 113	2 068	1 402	898	745	1 026	747	1 497	1 682	807	857	535	819	650	380
Způsobená hmotná škoda ve 100 Kč	28 396 746	11 675 214	2 420 655	975 296	972 386	2 182 487	1 154 152	2 177 283	2 670 121	843 340	862 646	473 196	831 653	761 090	397 227
<b>MIMO OBEČ</b>															
Celkem nehod	25 123	2	5 933	1 450	1 279	2 495	1 590	2 137	1 828	1 617	1 160	2 324	1 301	1 220	787
Počet nehod s usmrcením	384	0	92	40	28	36	22	35	24	16	18	31	19	15	8
Počet nehod s těžkým zraněním	1 014	1	217	100	41	75	55	114	55	64	65	92	63	35	37
Počet nehod s lehkým zraněním	6 447	0	1 191	680	534	459	391	697	341	364	295	548	405	317	225
Počet nehod s hmotnou škodou	17 278	1	4 433	630	676	1 925	1 122	1 291	1 408	1 173	782	1 653	814	853	517
Usmrceno	433	0	101	47	29	46	23	41	25	18	19	35	23	17	9
Těžce zraněno	1 283	2	272	120	52	109	75	150	67	74	81	116	77	42	46
Lehce zraněno	9 542	2	1 696	1 004	772	700	582	1 083	497	526	422	815	611	459	373
Způsobená hmotná škoda ve 100 Kč	20 935 593	10 100	5 214 825	1 909 316	1 509 468	1 763 046	1 241 665	1 969 351	1 262 671	1 211 860	781 767	1 776 643	926 610	719 658	638 613

TABULKA 9

PŘEHLED NEHOD PODLE DRUHU KOMUNIKACE A NÁSLEDKŮ	ČESKÁ REPUBLIKA	Hlavní město PRAHA	Středočeský kraj	Jihočeský kraj	Píseňský kraj	Ústecký kraj	Královéhradecký kraj	Jihomoravský kraj	Moravskoslezský kraj	Olomoucký kraj	Zlínský kraj	Kraj Vysočina	Parubický kraj	Liberecký kraj	Karlovarský kraj
<b>DÁLNIČE</b>															
Celkem nehod	2 549	15	1 042	32	153	130	38	295	77	80	25	650	12	0	0
Počet nehod s usmrcením	21	1	11	0	1	0	0	4	0	2	0	2	0	0	0
Počet nehod s těžkým zraněním	55	1	21	0	3	4	1	11	1	1	0	11	1	0	0
Počet nehod s lehkým zraněním	323	3	123	8	23	13	4	77	11	6	5	50	0	0	0
Počet nehod s hmotnou škodou	2 150	10	887	24	126	113	33	203	65	71	20	587	11	0	0
Usmrceno	24	2	11	0	1	0	0	6	0	2	0	2	0	0	0
Těžce zraněno	78	2	31	0	5	5	1	18	1	1	0	13	1	0	0
Lehce zraněno	501	6	185	12	33	19	6	141	17	7	5	69	1	0	0
Způsobená hmotná škoda ve 100 Kč	3 660 374	27 600	1 465 497	26 617	426 378	239 404	49 540	445 859	95 755	171 691	37 674	644 739	29 620	0	0
<b>SILNIČE I. TŘÍDY</b>															
Celkem nehod	13 286	18	2 193	745	498	1 837	1 285	686	1 440	888	741	650	913	931	461
Počet nehod s usmrcením	192	0	41	20	15	24	14	8	17	7	8	9	13	10	6
Počet nehod s těžkým zraněním	536	1	73	47	17	49	55	43	64	28	35	31	48	26	19
Počet nehod s lehkým zraněním	3 684	0	448	361	226	345	323	241	380	214	259	208	318	240	121
Počet nehod s hmotnou škodou	8 874	17	1 631	317	240	1 419	893	394	979	639	439	402	534	655	315
Usmrceno	220	0	43	27	16	27	15	10	18	8	9	11	17	12	7
Těžce zraněno	689	1	99	58	22	70	69	59	73	32	46	38	59	35	28
Lehce zraněno	5 445	0	681	510	327	512	465	357	534	280	385	327	502	346	219
Způsobená hmotná škoda ve 100 Kč	11 610 456	21 230	2 150 557	1 174 966	569 536	1 296 433	1 108 284	623 194	1 076 557	724 571	613 168	533 371	701 766	626 594	390 229
<b>SILNIČE II. TŘÍDY</b>															
Celkem nehod	12 674	0	2 625	876	687	1 305	755	1 335	813	927	655	1 079	773	488	356
Počet nehod s usmrcením	156	0	30	19	11	6	9	22	6	8	10	17	7	8	3
Počet nehod s těžkým zraněním	576	0	116	59	19	44	34	58	34	39	43	56	40	18	16
Počet nehod s lehkým zraněním	4 175	0	709	428	319	255	223	548	231	283	225	367	290	157	140
Počet nehod s hmotnou škodou	7 767	0	1 770	370	338	1 000	489	707	542	597	377	639	436	305	197
Usmrceno	164	0	32	20	11	7	9	22	6	9	11	18	8	8	3
Těžce zraněno	659	0	125	70	23	56	38	64	39	45	49	70	43	20	17
Lehce zraněno	5 699	0	959	598	437	386	306	748	312	369	288	514	370	204	208
Způsobená hmotná škoda ve 100 Kč	7 848 444	0	1 737 761	682 054	523 387	702 811	430 545	963 038	439 581	443 594	402 015	668 765	436 086	210 227	208 580

TABULKA 9 - pokračování

PŘEHLED NEHOD PODLE DRUHU KOMUNIKACE A NÁSLEDKŮ	ČESKÁ REPUBLIKA	Hlavní město PRAHA	Středočeský kraj	Jihočeský kraj	Plzeňský kraj	Ústecký kraj	Královéhradecký kraj	Jihomoravský kraj	Moravskoslezský kraj	Olomoucký kraj	Zlínský kraj	Kraj Vysočina	Pardubický kraj	Liberecký kraj	Karlovarský kraj
<b>SILNICE III. TŘÍDY</b>															
Celkem nehod	10 304	0	2 339	597	376	1 181	805	834	1 000	643	613	450	558	631	277
Počet nehod s usmrcením	107	0	24	6	6	12	9	9	9	4	6	7	7	5	3
Počet nehod s těžkým zraněním	426	0	92	39	11	33	30	47	43	29	32	15	18	23	14
Počet nehod s lehkým zraněním	3 086	0	586	269	177	244	202	297	272	209	217	146	195	189	83
Počet nehod s hmotnou škodou	6 685	0	1 637	283	182	892	564	481	676	401	358	282	338	414	177
Usmrceno	121	0	29	6	6	16	9	11	9	4	6	8	8	6	3
Těžce zraněno	480	0	110	42	11	40	32	56	44	31	35	17	22	26	14
Lehce zraněno	4 007	0	732	358	227	315	271	390	357	273	271	201	260	240	112
Způsobená hmotná škoda ve 100 Kč	5 367 831	0	1 259 450	536 305	235 886	543 706	404 000	543 686	435 802	280 941	268 772	169 833	274 859	233 036	181 555
<b>UZEL SLEDOVANÉ SÍTĚ (KŘIŽOVATKA)</b>															
Celkem nehod	3 387	2 633	0	0	214	0	0	350	190	0	0	0	0	0	0
Počet nehod s usmrcením	6	3	0	0	2	0	0	1	0	0	0	0	0	0	0
Počet nehod s těžkým zraněním	76	39	0	0	14	0	0	17	6	0	0	0	0	0	0
Počet nehod s lehkým zraněním	685	354	0	0	111	0	0	171	49	0	0	0	0	0	0
Počet nehod s hmotnou škodou	2 620	2 237	0	0	87	0	0	161	135	0	0	0	0	0	0
Usmrceno	6	3	0	0	2	0	0	1	0	0	0	0	0	0	0
Těžce zraněno	85	45	0	0	16	0	0	18	6	0	0	0	0	0	0
Lehce zraněno	861	437	0	0	138	0	0	218	68	0	0	0	0	0	0
Způsobená hmotná škoda ve 100 Kč	2 677 649	2 034 418	0	0	224 378	0	0	270 845	148 008	0	0	0	0	0	0
<b>SLEDOVANÁ KOMUNIKACE</b>															
Celkem nehod	9 465	7 579	0	0	234	0	0	1 039	613	0	0	0	0	0	0
Počet nehod s usmrcením	29	13	0	0	1	0	0	8	7	0	0	0	0	0	0
Počet nehod s těžkým zraněním	197	106	0	0	14	0	0	60	17	0	0	0	0	0	0
Počet nehod s lehkým zraněním	1 512	945	0	0	99	0	0	335	133	0	0	0	0	0	0
Počet nehod s hmotnou škodou	7 727	6 515	0	0	120	0	0	636	456	0	0	0	0	0	0
Usmrceno	30	13	0	0	1	0	0	8	8	0	0	0	0	0	0
Těžce zraněno	213	115	0	0	15	0	0	65	18	0	0	0	0	0	0
Lehce zraněno	1 810	1 118	0	0	121	0	0	409	162	0	0	0	0	0	0
Způsobená hmotná škoda ve 100 Kč	6 916 285	5 684 257	0	0	205 977	0	0	640 528	385 523	0	0	0	0	0	0

**TABULKA 9 - pokračování**

<b>PŘEHLED NEHOD PODLE DRUHU KOMUNIKACE A NÁSLEDKŮ</b>	<b>ČESKÁ REPUBLIKA</b>	<b>Hlavní město PRAHA</b>	<b>Středočeský kraj</b>	<b>Jihočeský kraj</b>	<b>Píseňský kraj</b>	<b>Ústecký kraj</b>	<b>Královéhradecký kraj</b>	<b>Jihomoravský kraj</b>	<b>Moravskoslezský kraj</b>	<b>Olomoucký kraj</b>	<b>Zlínský kraj</b>	<b>Kraj Vysočina</b>	<b>Pardubický kraj</b>	<b>Liberecký kraj</b>	<b>Karlovarský kraj</b>
<b>MÍSTNÍ KOMUNIKACE</b>															
Celkem nehod	30 236	7 936	3 113	1 377	670	3 454	1 101	2 011	3 806	1 810	1 294	793	1 104	1 220	547
Počet nehod s usmrcením	56	2	1	9	3	3	2	6	10	5	6	4	1	2	2
Počet nehod s těžkým zraněním	506	38	65	31	19	37	33	30	66	42	46	17	29	35	18
Počet nehod s lehkým zraněním	4 361	405	436	349	186	392	230	268	618	345	270	189	236	267	170
Počet nehod s hmotnou škodou	25 313	7 491	2 611	988	462	3 022	836	1 707	3 112	1 418	972	583	838	916	357
Usmrceno	60	2	1	10	3	5	2	7	10	5	6	4	1	2	2
Těžce zraněno	520	38	67	31	20	40	33	32	70	42	47	17	29	35	19
Lehce zraněno	5 061	470	510	410	216	475	267	297	713	397	299	222	284	300	201
Způsobená hmotná škoda ve 100 Kč	10 273 631	3 510 086	960 932	440 021	275 164	1 076 338	353 830	579 004	1 265 980	421 451	281 760	213 345	300 132	359 330	236 258
<b>ÚČELOVÁ - POLNÍ A LESNÍ CESTY</b>															
Celkem nehod	275	49	32	15	13	30	12	26	35	9	17	4	4	19	10
Počet nehod s usmrcením	2	0	0	0	0	1	0	1	0	0	0	0	0	0	0
Počet nehod s těžkým zraněním	6	0	0	0	0	2	1	2	0	0	1	0	0	0	0
Počet nehod s lehkým zraněním	50	7	4	3	6	2	1	7	5	2	7	1	0	4	1
Počet nehod s hmotnou škodou	217	42	28	12	7	25	10	16	30	7	9	3	4	15	9
Usmrceno	2	0	0	0	0	1	0	1	0	0	0	0	0	0	0
Těžce zraněno	6	0	0	0	0	2	1	2	0	0	1	0	0	0	0
Lehce zraněno	56	9	4	3	7	2	1	10	5	2	7	1	0	4	1
Způsobená hmotná škoda ve 100 Kč	70 816	14 571	6 691	1 991	3 966	7 185	3 460	11 258	10 042	755	2 000	197	1 750	5 960	990
<b>ÚČELOVÁ - OSTATNÍ (PARKOVIŠTĚ ...)</b>															
Celkem nehod	3 683	1 076	260	111	60	435	258	374	343	93	139	83	87	283	81
Počet nehod s usmrcením	2	0	0	0	0	1	0	0	0	0	1	0	0	0	0
Počet nehod s těžkým zraněním	31	5	3	2	1	2	2	1	1	1	6	2	0	0	5
Počet nehod s lehkým zraněním	198	23	25	9	9	16	13	10	11	5	23	15	13	15	11
Počet nehod s hmotnou škodou	3 452	1 048	232	100	50	416	243	363	331	87	109	66	74	268	65
Usmrceno	2	0	0	0	0	1	0	0	0	0	1	0	0	0	0
Těžce zraněno	32	5	3	2	1	2	2	1	1	1	6	3	0	0	5
Lehce zraněno	215	30	27	11	11	17	13	10	11	5	24	16	13	15	12
Způsobená hmotná škoda ve 100 Kč	906 853	393 152	54 592	22 658	17 182	79 656	46 158	69 222	75 544	12 197	39 024	19 589	14 050	45 601	18 228

TABULKA 10

PŘEHLED NEHOD PODLE MÍSTA A ZAVINĚNÍ v %	ČESKÁ REPUBLIKA	Hlavní město PRAHA	Středočeský kraj	Jihočeský kraj	Plzeňský kraj	Ústecký kraj	Královéhradecký kraj	Jihomoravský kraj	Moravskoslezský kraj	Olomoucký kraj	Zlínský kraj	Kraj Vysočina	Parubický kraj	Liberecký kraj	Karlovarský kraj
<b>NEHODY V OBCI</b>															
<b>ŘIDIČEM MOTOROVÉHO VOZIDLA</b>															
Počet nehod	55 520	18 573	5 168	2 058	1 384	5 508	2 393	4 323	5 652	2 435	1 971	1 236	1 912	2 067	840
tj. %	91,41	96,21	91,13	89,36	85,12	93,72	89,83	89,82	87,1	85,95	84,81	89,24	88,93	87,88	88,89
Usmrceno	174	0	0	0	0	0	0	0	0	0	0	0	0	0	0
tj. %	88,78	90	93,33	87,5	63,64	100	83,33	84	100	80	85,71	75	90,91	100	100
Zraněno	12 425	1 907	1 289	785	611	950	681	1 328	1 461	622	712	465	729	546	339
tj. %	79,69	83,93	82,36	80,02	75,81	83,92	80,31	79,9	78,25	70,28	74,17	80,59	81,36	75,41	81,29
<b>ŘIDIČEM NEMOTOROVÉHO VOZIDLA</b>															
Počet nehod	2 186	112	223	156	100	87	129	219	326	230	219	79	137	131	38
tj. %	3,6	0,58	3,93	6,77	6,15	1,48	4,84	4,55	5,02	8,12	9,42	5,7	6,37	5,57	4,02
Usmrceno	15	0	0	0	0	0	0	0	0	0	0	0	0	0	0
tj. %	7,65	0	6,67	6,25	18,18	0	16,67	8	0	20	14,29	25	9,09	0	0
Zraněno	1 868	73	179	137	92	61	110	187	275	199	195	76	125	125	34
tj. %	11,98	3,21	11,44	13,97	11,41	5,39	12,97	11,25	14,73	22,49	20,31	13,17	13,95	17,27	8,15
<b>CHODCEM</b>															
Počet nehod	1 138	314	95	43	75	100	38	136	110	51	37	31	34	39	35
tj. %	1,87	1,63	1,68	1,87	4,61	1,7	1,43	2,83	1,7	1,8	1,59	2,24	1,58	1,66	3,7
Usmrceno	6	0	0	0	0	0	0	0	0	0	0	0	0	0	0
tj. %	3,06	10	0	0	18,18	0	0	8	0	0	0	0	0	0	0
Zraněno	1 074	271	86	43	76	99	44	129	105	46	36	30	31	40	38
tj. %	6,89	11,93	5,5	4,38	9,43	8,75	5,19	7,76	5,62	5,2	3,75	5,2	3,46	5,52	9,11
<b>LESNÍ ZVĚŘÍ, DOMÁCÍM ZVÍŘECTVEM</b>															
Počet nehod	1 170	140	125	12	30	91	70	79	323	68	74	23	42	80	13
tj. %	1,93	0,73	2,2	0,52	1,85	1,55	2,63	1,64	4,98	2,4	3,18	1,66	1,95	3,4	1,38
Usmrceno	0	0	0	0	0	0	0	0	0	0	0	0	0	0	0
tj. %	0	0	0	0	0	0	0	0	0	0	0	0	0	0	0
Zraněno	66	2	4	9	2	2	8	8	7	7	6	2	3	6	0
tj. %	0,42	0,09	0,26	0,92	0,25	0,18	0,94	0,48	0,37	0,79	0,63	0,35	0,33	0,83	0



**TABULKA 10 - pokračování**

<b>PŘEHLED NEHOD PODLE MÍSTA A ZAVINĚNÍ v %</b>	<b>ČESKÁ REPUBLIKA</b>	<b>Hlavní město PRAHA</b>	<b>Středočeský kraj</b>	<b>Jihočeský kraj</b>	<b>Píseňský kraj</b>	<b>Ústecký kraj</b>	<b>Královéhradecký kraj</b>	<b>Jihomoravský kraj</b>	<b>Moravskoslezský kraj</b>	<b>Olomoucký kraj</b>	<b>Zlínský kraj</b>	<b>Kraj Vysocina</b>	<b>Parubický kraj</b>	<b>Liberecký kraj</b>	<b>Karlovarský kraj</b>
<b>NEHODY V OBCI</b>															
<b>JINÝM ÚČASTNÍKEM</b>															
Počet nehod	111	23	8	6	11	16	6	1	21	5	6	0	2	4	2
tj. %	0,18	0,12	0,14	0,26	0,68	0,27	0,23	0,02	0,32	0,18	0,26	0	0,09	0,17	0,21
Usmrceno	1	0	0	0	0	0	0	0	0	0	0	0	0	0	0
tj. %	0,51	0	0	6,25	0	0	0	0	0	0	0	0	0	0	0
Zraněno	41	2	1	1	10	8	0	0	9	1	5	0	1	1	2
tj. %	0,26	0,09	0,06	0,1	1,24	0,71	0	0	0,48	0,11	0,52	0	0,11	0,14	0,48
<b>ZÁVADOU KOMUNIKACE</b>															
Počet nehod	167	23	21	2	5	27	10	19	16	5	2	6	9	21	1
tj. %	0,27	0,12	0,37	0,09	0,31	0,46	0,38	0,39	0,25	0,18	0,09	0,43	0,42	0,89	0,11
Usmrceno	0	0	0	0	0	0	0	0	0	0	0	0	0	0	0
tj. %	0	0	0	0	0	0	0	0	0	0	0	0	0	0	0
Zraněno	1	0	0	0	0	0	0	0	0	0	0	0	1	0	0
tj. %	0,01	0	0	0	0	0	0	0	0	0	0	0	0,11	0	0
<b>TECHNICKOU ZÁVADOU VOZIDLA</b>															
Počet nehod	202	63	9	12	7	26	10	11	11	15	8	7	6	7	10
tj. %	0,33	0,33	0,16	0,52	0,43	0,44	0,38	0,23	0,17	0,53	0,34	0,51	0,28	0,3	1,06
Usmrceno	0	0	0	0	0	0	0	0	0	0	0	0	0	0	0
tj. %	0	0	0	0	0	0	0	0	0	0	0	0	0	0	0
Zraněno	48	4	2	2	4	6	4	6	3	2	3	1	3	5	3
tj. %	0,31	0,18	0,13	0,2	0,5	0,53	0,47	0,36	0,16	0,23	0,31	0,17	0,33	0,69	0,72
<b>JINÝM ZAVINĚNÍM</b>															
Počet nehod	242	56	22	14	14	22	8	25	30	24	7	3	8	3	6
tj. %	0,4	0,29	0,39	0,61	0,86	0,37	0,3	0,52	0,46	0,85	0,3	0,22	0,37	0,13	0,63
Usmrceno	0	0	0	0	0	0	0	0	0	0	0	0	0	0	0
tj. %	0	0	0	0	0	0	0	0	0	0	0	0	0	0	0
Zraněno	69	13	4	4	11	6	1	4	7	8	3	3	3	1	1
tj. %	0,44	0,57	0,26	0,41	1,36	0,53	0,12	0,24	0,37	0,9	0,31	0,52	0,33	0,14	0,24

TABULKA 10 - pokračování

PŘEHLED NEHOD PODLE MÍSTA A ZAVINĚNÍ v %	ČESKÁ REPUBLIKA	Hlavní město PRAHA	Středočeský kraj	Jihočeský kraj	Plzeňský kraj	Ústecký kraj	Královéhradecký kraj	Jihomoravský kraj	Moravskoslezský kraj	Olomoucký kraj	Zlínský kraj	Kraj Vysočina	Pardubický kraj	Liberecký kraj	Karlovarský kraj
<b>NEHODY MIMO OBEC</b>															
<b>ŘIDIČEM MOTOROVÉHO VOZIDLA</b>															
Počet nehod	17 325	2	4 112	1 331	1 115	1 756	1 066	1 445	1 075	1 052	667	1 519	881	749	555
tj. %	68,96	100,00	69,31	91,79	87,18	70,38	67,04	67,62	58,81	65,06	57,5	65,36	67,72	61,39	70,52
Usmrceno	408	0	0	0	0	0	0	0	0	0	0	0	0	0	0
tj. %	94,23		91,09	91,49	96,55	97,83	91,3	97,56	92	83,33	100	100	95,65	94,12	100
Zraněno	10 016	4	1 860	1 034	780	752	611	1 145	499	529	435	876	651	448	392
tj. %	92,53	100,00	94,51	91,99	94,66	92,95	93	92,86	88,48	88,17	86,48	94,09	94,62	89,42	93,56
<b>ŘIDIČEM NEMOTOROVÉHO VOZIDLA</b>															
Počet nehod	551	0	71	68	22	27	32	56	49	56	53	36	25	37	19
tj. %	2,19	0	1,2	4,69	1,72	1,08	2,01	2,62	2,68	3,46	4,57	1,55	1,92	3,03	2,41
Usmrceno	15	0	0	0	0	0	0	0	0	0	0	0	0	0	0
tj. %	3,46		4,95	8,51	0	2,17	4,35	2,44	8	0	0	0	4,35	0	0
Zraněno	552	0	67	67	23	23	35	58	48	57	55	36	25	37	21
tj. %	5,1	0	3,4	5,96	2,79	2,84	5,33	4,7	8,51	9,5	10,93	3,87	3,63	7,39	5,01
<b>CHODCEM</b>															
Počet nehod	88	0	13	4	10	14	4	9	8	5	2	6	3	7	3
tj. %	0,35	0	0,22	0,28	0,78	0,56	0,25	0,42	0,44	0,31	0,17	0,26	0,23	0,57	0,38
Usmrceno	7	0	0	0	0	0	0	0	0	0	0	0	0	0	0
tj. %	1,62		3,96	0	3,45	0	0	0	0	5,56	0	0	0	5,88	0
Zraněno	75	0	8	3	9	11	4	9	8	5	2	5	3	6	2
tj. %	0,69	0	0,41	0,27	1,09	1,36	0,61	0,73	1,42	0,83	0,4	0,54	0,44	1,2	0,48
<b>LESNÍ ZVĚŘÍ, DOMÁCÍM ZVÍŘECTVEM</b>															
Počet nehod	6 676	0	1 610	20	109	657	469	592	664	476	424	692	374	396	193
tj. %	26,57	0	27,14	1,38	8,52	26,33	29,5	27,7	36,32	29,44	36,55	29,78	28,75	32,46	24,52
Usmrceno	0	0	0	0	0	0	0	0	0	0	0	0	0	0	0
tj. %	0		0	0	0	0	0	0	0	0	0	0	0	0	0
Zraněno	96	0	18	10	4	12	6	11	4	8	6	6	4	6	1
tj. %	0,89	0	0,91	0,89	0,49	1,48	0,91	0,89	0,71	1,33	1,19	0,64	0,58	1,2	0,24

TABULKA 10 - pokračování

PŘEHLED NEHOD PODLE MÍSTA A ZAVINĚNÍ v %	ČESKÁ REPUBLIKA	Hlavní město PRAHA	Středočeský kraj	Jihočeský kraj	Píseňský kraj	Ústecký kraj	Královéhradecký kraj	Jihomoravský kraj	Moravskoslezský kraj	Olomoucký kraj	Zlínský kraj	Kraj Vysočina	Parubický kraj	Liberecký kraj	Karlovarský kraj
<b>NEHODY MIMO OBEC</b>															
<b>JINÝM ÚČASTNÍKEM</b>															
Počet nehod	15	0	6	1	1	1	0	0	3	0	0	0	0	3	0
tj. %	0,06	0	0,1	0,07	0,08	0,04	0	0	0,16	0	0	0	0	0,25	0
Usmrceno	0	0	0	0	0	0	0	0	0	0	0	0	0	0	0
tj. %	0	0	0	0	0	0	0	0	0	0	0	0	0	0	0
Zraněno	5	0	2	1	0	1	0	0	1	0	0	0	0	0	0
tj. %	0,05	0	0,1	0,09	0	0,12	0	0	0,18	0	0	0	0	0	0
<b>ZÁVADOU KOMUNIKACE</b>															
Počet nehod	66	0	16	3	0	6	3	1	7	4	5	9	7	4	1
tj. %	0,26	0	0,27	0,21	0	0,24	0,19	0,05	0,38	0,25	0,43	0,39	0,54	0,33	0,13
Usmrceno	0	0	0	0	0	0	0	0	0	0	0	0	0	0	0
tj. %	0	0	0	0	0	0	0	0	0	0	0	0	0	0	0
Zraněno	3	0	0	1	0	1	0	0	0	0	1	0	0	0	0
tj. %	0,03	0	0	0,09	0	0,12	0	0	0	0	0,2	0	0	0	0
<b>TECHNICKOU ZÁVADOU VOZIDLA</b>															
Počet nehod	265	0	71	15	14	25	8	20	7	14	4	55	7	18	7
tj. %	1,05	0	1,2	1,03	1,09	1	0,5	0,94	0,38	0,87	0,34	2,37	0,54	1,48	0,89
Usmrceno	2	0	0	0	0	0	0	0	0	0	0	0	0	0	0
tj. %	0,46	0	0	0	0	0	4,35	0	0	5,56	0	0	0	0	0
Zraněno	53	0	7	5	6	6	1	9	2	0	4	7	1	3	2
tj. %	0,49	0	0,36	0,44	0,73	0,74	0,15	0,73	0,35	0	0,8	0,75	0,15	0,6	0,48
<b>JINÝM ZAVINĚNÍM</b>															
Počet nehod	137	0	34	8	8	9	8	14	15	10	5	7	4	6	9
tj. %	0,55	0	0,57	0,55	0,63	0,36	0,5	0,66	0,82	0,62	0,43	0,3	0,31	0,49	1,14
Usmrceno	1	0	0	0	0	0	0	0	0	0	0	0	0	0	0
tj. %	0,23	0	0	0	0	0	0	0	0	5,56	0	0	0	0	0
Zraněno	25	0	6	3	2	3	0	1	2	1	0	1	4	1	1
tj. %	0,23	0	0,3	0,27	0,24	0,37	0	0,08	0,35	0,17	0	0,11	0,58	0,2	0,24

TABULKA 11

PŘEHLED NEHOD PODLE MÍSTA A HLAVNÍ PŘÍČINY v %	ČESKÁ REPUBLIKA	Hlavní město PRAHA	Středočeský kraj	Jihočeský kraj	Plzeňský kraj	Ústecký kraj	Královéhradecký kraj	Jihomoravský kraj	Moravskoslezský kraj	Olomoucký kraj	Zlínský kraj	Kraj Vysočina	Parubický kraj	Liberecký kraj	Karlovarský kraj
<b>NEHODY V OBCI</b>															
<b>NEPŘIMĚŘENÁ RYCHLOST</b>															
Počet nehod	6 133	1 101	772	261	301	674	362	579	693	247	201	159	278	360	145
tj. %	10,1	5,7	13,61	11,33	18,51	11,47	13,59	12,03	10,68	8,72	8,65	11,48	12,93	15,31	15,34
Usmrceno	60	6	4	5	3	4	5	5	8	2	5	3	6	3	1
tj. %	30,61	30	26,67	31,25	27,27	36,36	41,67	20	30,77	20	35,71	37,5	54,55	27,27	16,67
Zraněno	2 404	256	336	114	146	221	136	256	286	79	97	94	152	166	65
tj. %	15,42	11,27	21,47	11,62	18,11	19,52	16,04	15,4	15,32	8,93	10,1	16,29	16,96	22,93	15,59
<b>NESPRÁVNÉ PŘEDJÍZDĚNÍ</b>															
Počet nehod	622	92	95	23	30	61	57	46	83	33	17	19	31	28	7
tj. %	1,02	0,48	1,68	1	1,85	1,04	2,14	0,96	1,28	1,16	0,73	1,37	1,44	1,19	0,74
Usmrceno	1	0	0	0	0	0	0	0	0	0	0	0	1	0	0
tj. %	0,51	0	0	0	0	0	0	0	0	0	0	0	9,09	0	0
Zraněno	267	20	29	16	23	24	23	25	37	12	17	6	21	9	5
tj. %	1,71	0,88	1,85	1,63	2,85	2,12	2,71	1,5	1,98	1,36	1,77	1,04	2,34	1,24	1,2
<b>NEDÁNÍ PŘEDNOSTI</b>															
Počet nehod	11 696	4 953	823	413	294	1 028	489	830	1 021	404	378	223	375	306	159
tj. %	19,26	25,66	14,51	17,93	18,08	17,49	18,36	17,24	15,73	14,26	16,27	16,1	17,44	13,01	16,83
Usmrceno	48	1	6	4	0	3	5	11	7	2	1	2	3	2	1
tj. %	24,49	5	40	25	0	27,27	41,67	44	26,92	20	7,14	25	27,27	18,18	16,67
Zraněno	5 514	871	540	396	247	373	303	644	626	311	330	204	339	201	129
tj. %	35,36	38,34	34,5	40,37	30,65	32,95	35,73	38,75	33,53	35,14	34,38	35,36	37,83	27,76	30,94
<b>NESPRÁVNÝ ZPŮSOB JÍZDY</b>															
Počet nehod	39 255	12 539	3 701	1 517	859	3 832	1 614	3 087	4 181	1 981	1 594	914	1 365	1 504	567
tj. %	64,63	64,96	65,26	65,87	52,83	65,2	60,59	64,14	64,43	69,93	68,59	65,99	63,49	63,95	60
Usmrceno	80	11	5	6	6	4	2	7	11	6	8	3	1	6	4
tj. %	40,82	55	33,33	37,5	54,55	36,36	16,67	28	42,31	60	57,14	37,5	9,09	54,55	66,67
Zraněno	6 108	833	563	396	287	393	329	590	787	419	463	237	342	295	174
tj. %	39,17	36,66	35,97	40,37	35,61	34,72	38,8	35,5	42,15	47,34	48,23	41,07	38,17	40,75	41,73

**TABULKA 11 - pokračování**

<b>PŘEHLED NEHOD PODLE MÍST A HLAVNÍ PŘÍČINY v %</b>	<b>ČESKÁ REPUBLIKA</b>	<b>Hlavní město PRAHA</b>	<b>Středočeský kraj</b>	<b>Jihočeský kraj</b>	<b>Plzeňský kraj</b>	<b>Ústecký kraj</b>	<b>Královéhradecký kraj</b>	<b>Jihomoravský kraj</b>	<b>Moravskoslezský kraj</b>	<b>Olomoucký kraj</b>	<b>Zlínský kraj</b>	<b>Kraj Vysočina</b>	<b>Parubický kraj</b>	<b>Liberecký kraj</b>	<b>Karlovarský kraj</b>
<b>NEHODY MIMO OBEC</b>															
<b>Nepřiměřená rychlost</b>															
Počet nehod	7 002	1	1 635	556	513	656	373	579	393	397	267	667	354	349	262
tj. %	27,87	50	27,56	38,34	40,11	26,29	23,46	27,09	21,5	24,55	23,02	28,7	27,21	28,61	33,29
Usmrceno	190	0	37	27	17	24	10	14	10	8	9	18	6	7	3
tj. %	43,88		36,63	57,45	58,62	52,17	43,48	34,15	40	44,44	47,37	51,43	26,09	41,18	33,33
Zraněno	4 587	4	825	488	375	357	252	498	229	240	195	435	295	226	168
tj. %	42,37	100	41,92	43,42	45,51	44,13	38,36	40,39	40,6	40	38,77	46,72	42,88	45,11	40,1
<b>NESPRÁVNÉ PŘEDJÍZDĚNÍ</b>															
Počet nehod	906	0	196	75	52	101	70	72	79	52	33	69	60	32	15
tj. %	3,61	0	3,3	5,17	4,07	4,05	4,4	3,37	4,32	3,22	2,84	2,97	4,61	2,62	1,91
Usmrceno	32	0	7	2	4	4	3	2	3	2	3	1	0	1	0
tj. %	7,39		6,93	4,26	13,79	8,7	13,04	4,88	12	11,11	15,79	2,86	0	5,88	0
Zraněno	522	0	95	50	51	45	45	60	43	21	21	47	23	13	8
tj. %	4,82	0	4,83	4,45	6,19	5,56	6,85	4,87	7,62	3,5	4,17	5,05	3,34	2,59	1,91
<b>NEDÁNÍ PŘEDNOSTI</b>															
Počet nehod	1581	0	400	135	94	161	128	145	95	91	63	86	77	66	40
tj. %	6,29	0	6,74	9,31	7,35	6,45	8,05	6,79	5,2	5,63	5,43	3,7	5,92	5,41	5,08
Usmrceno	40	0	10	4	1	1	1	3	4	2	4	4	5	1	0
tj. %	9,24		9,9	8,51	3,45	2,17	4,35	7,32	16	11,11	21,05	11,43	21,74	5,88	0
Zraněno	1500	0	300	140	123	91	114	163	72	95	78	108	98	71	47
tj. %	13,86	0	15,24	12,46	14,93	11,25	17,35	13,22	12,77	15,83	15,51	11,6	14,24	14,17	11,22
<b>NESPRÁVNÝ ZPŮSOB JÍZDY</b>															
Počet nehod	8383	1	1948	633	478	865	527	705	557	568	357	733	415	339	257
tj. %	33,37	50	32,83	43,66	37,37	34,67	33,14	32,99	30,47	35,13	30,78	31,54	31,9	27,79	32,66
Usmrceno	161	0	43	14	6	17	8	22	8	3	3	12	12	7	6
tj. %	37,18		42,57	29,79	20,69	36,96	34,78	53,66	32	16,67	15,79	34,29	52,17	41,18	66,67
Zraněno	3959	0	707	423	254	282	235	482	203	230	196	322	260	175	190
tj. %	36,57	0	35,92	37,63	30,83	34,86	35,77	39,09	35,99	38,33	38,97	34,59	37,79	34,93	45,35

TABULKA 12

PŘEHLED NEHOD PODLE DRUHU KOMUNIKACE A HLAVNÍ PŘÍČINY v %	ČESKÁ REPUBLIKA	Hlavní město PRAHA	Středočeský kraj	Jihočeský kraj	Plzeňský kraj	Ústecký kraj	Královéhradecký kraj	Jihomoravský kraj	Moravskoslezský kraj	Olomoucký kraj	Zlínský kraj	Kraj Vysočina	Parubický kraj	Liberecký kraj	Karlovarský kraj
<b>DÁLNICE</b>															
<b>NEPŘIMĚŘENÁ RYCHLOST</b>															
Počet nehod	881	6	379	10	69	33	11	66	15	25	5	256	6	0	0
tj. %	34,56	40	36,37	31,25	45,1	25,38	28,95	22,37	19,48	31,25	20	39,38	50		
Usmrceno	9	2	4	0	1	0	0	0	0	1	0	1	0	0	0
tj. %	37,5	100	36,36		100			0		50		50			
Zraněno	252	8	115	5	13	6	2	51	11	3	1	35	2	0	0
tj. %	43,52	100	53,24	41,67	34,21	25	28,57	32,08	61,11	37,5	20	42,68	100		
<b>NESPRÁVNÉ PŘEDJÍZDĚNÍ</b>															
Počet nehod	38	0	21	1	2	2	1	1	0	0	0	10	0	0	0
tj. %	1,49	0	2,02	3,13	1,31	1,54	2,63	0,34	0	0	0	1,54	0		
Usmrceno	0	0	0	0	0	0	0	0	0	0	0	0	0	0	0
tj. %	0	0	0		0			0		0		0			
Zraněno	3	0	2	1	0	0	0	0	0	0	0	0	0	0	0
tj. %	0,52	0	0,93	8,33	0	0	0	0	0	0	0	0	0		
<b>NEDÁNÍ PŘEDNOSTI</b>															
Počet nehod	80	0	54	1	3	0	2	7	3	1	0	9	0	0	0
tj. %	3,14	0	5,18	3,13	1,96	0	5,26	2,37	3,9	1,25	0	1,38	0		
Usmrceno	0	0	0	0	0	0	0	0	0	0	0	0	0	0	0
tj. %	0	0	0		0			0		0		0			
Zraněno	9	0	3	0	3	0	0	1	0	0	0	2	0	0	0
tj. %	1,55	0	1,39	0	7,89	0	0	0,63	0	0	0	2,44	0		
<b>NESPRÁVNÝ ZPŮSOB JÍZDY</b>															
Počet nehod	1 158	8	460	20	69	84	17	151	34	34	12	267	2	0	0
tj. %	45,43	53,33	44,15	62,5	45,1	64,62	44,74	51,19	44,16	42,5	48	41,08	16,67		
Usmrceno	13	0	6	0	0	0	0	6	0	0	0	1	0	0	0
tj. %	54,17	0	54,55		0			100		0		50			
Zraněno	296	0	92	6	21	17	5	98	7	5	4	41	0	0	0
tj. %	51,12	0	42,59	50	55,26	70,83	71,43	61,64	38,89	62,5	80	50	0		

TABULKA 12 - pokračování

PŘEHLED NEHOD PODLE DRUHU KOMUNIKACE A HLAVNÍ PŘÍČINY v %	ČESKÁ REPUBLIKA	Hlavní město PRAHA	Středočeský kraj	Jihočeský kraj	Plzeňský kraj	Ústecký kraj	Královéhradecký kraj	Jihomoravský kraj	Moravskoslezský kraj	Olomoucký kraj	Zlínský kraj	Kraj Vysocina	Parubický kraj	Liberecký kraj	Karlovarský kraj
<b>SILNICE I. TŘÍDY</b>															
<b>NEPŘÍMĚŘENÁ RYCHLOST</b>															
Počet nehod	2 787	2	487	195	153	408	210	103	269	173	78	108	150	280	171
tj. %	20,98	11,11	22,21	26,17	30,72	22,21	16,34	15,01	18,68	19,48	10,53	16,62	16,43	30,08	37,09
Usmrceno	80	0	12	15	7	10	6	4	5	5	1	6	3	4	2
tj. %	36,36		27,91	55,56	43,75	37,04	40	40	27,78	62,5	11,11	54,55	17,65	33,33	28,57
Zraněno	1 587	1	224	145	105	183	111	54	169	74	45	104	124	154	94
tj. %	25,87	100	28,72	25,53	30,09	31,44	20,79	12,98	27,84	23,72	10,44	28,49	22,1	40,42	38,06
<b>NESPRÁVNÉ PŘEDJÍZDĚNÍ</b>															
Počet nehod	525	0	85	36	30	68	52	36	57	27	16	36	45	29	8
tj. %	3,95	0	3,88	4,83	6,02	3,7	4,05	5,25	3,96	3,04	2,16	5,54	4,93	3,11	1,74
Usmrceno	18	0	3	0	1	4	3	2	2	1	1	0	0	1	0
tj. %	8,18		6,98	0	6,25	14,81	20	20	11,11	12,5	11,11	0	0	8,33	0
Zraněno	302	0	49	21	27	31	28	34	31	9	13	23	20	11	5
tj. %	4,92	0	6,28	3,7	7,74	5,33	5,24	8,17	5,11	2,88	3,02	6,3	3,57	2,89	2,02
<b>NEDÁNÍ PŘEDNOSTI</b>															
Počet nehod	1 866	4	244	110	65	287	220	118	208	106	159	78	153	82	32
tj. %	14,04	22,22	11,13	14,77	13,05	15,62	17,12	17,2	14,44	11,94	21,46	12	16,76	8,81	6,94
Usmrceno	28	0	7	0	1	2	1	0	5	0	4	2	5	1	0
tj. %	12,73		16,28	0	6,25	7,41	6,67	0	27,78	0	44,44	18,18	29,41	8,33	0
Zraněno	1 500	0	166	114	72	136	159	130	133	82	150	82	160	77	39
tj. %	24,45	0	21,28	20,07	20,63	23,37	29,78	31,25	21,91	26,28	34,8	22,47	28,52	20,21	15,79
<b>NESPRÁVNÝ ZPŮSOB JÍZDY</b>															
Počet nehod	5 119	9	738	369	203	731	548	256	540	369	340	218	363	289	146
tj. %	38,53	50	33,65	49,53	40,76	39,79	42,65	37,32	37,5	41,55	45,88	33,54	39,76	31,04	31,67
Usmrceno	87	0	18	12	6	11	4	4	6	1	3	3	9	5	5
tj. %	39,55		41,86	44,44	37,5	40,74	26,67	40	33,33	12,5	33,33	27,27	52,94	41,67	71,43
Zraněno	2565	0	324	270	135	203	220	189	257	134	213	147	240	127	106
tj. %	41,82	0	41,54	47,54	38,68	34,88	41,2	45,43	42,34	42,95	49,42	40,27	42,78	33,33	42,91

**TABULKA 12 - pokračování**

<b>PŘEHLED NEHOD PODLE DRUHU KOMUNIKACE A HLAVNÍ PŘÍČINY v %</b>	<b>ČESKÁ REPUBLIKA</b>	<b>Hlavní město PRAHA</b>	<b>Středočeský kraj</b>	<b>Jihočeský kraj</b>	<b>Plzeňský kraj</b>	<b>Ústecký kraj</b>	<b>Královéhradecký kraj</b>	<b>Jihomoravský kraj</b>	<b>Moravskoslezský kraj</b>	<b>Olomoucký kraj</b>	<b>Zlínský kraj</b>	<b>Kraj Vysočina</b>	<b>Parubický kraj</b>	<b>Liberecký kraj</b>	<b>Karlovarský kraj</b>
<b>SILNICE II. TŘÍDY</b>															
<b>NEPŘIMĚŘENÁ RYCHLOST</b>															
Počet nehod	3 073	0	603	272	239	300	180	321	138	165	134	274	221	117	109
tj. %	24,25		22,97	31,05	34,79	22,99	23,84	24,04	16,97	17,8	20,46	25,39	28,59	23,98	30,62
Usmrceno	83	0	13	12	8	6	3	10	4	3	7	8	4	4	1
tj. %	50,61		40,63	60	72,73	85,71	33,33	45,45	66,67	33,33	63,64	44,44	50	50	33,33
Zraněno	2 132	0	356	240	177	176	105	280	72	84	87	243	152	86	74
tj. %	33,53		32,84	35,93	38,48	39,82	30,52	34,48	20,51	20,29	25,82	41,61	36,8	38,39	32,89
<b>NESPRÁVNÉ PŘEDJÍZDĚNÍ</b>															
Počet nehod	472	0	103	44	30	49	35	42	36	33	18	31	32	12	7
tj. %	3,72		3,92	5,02	4,37	3,75	4,64	3,15	4,43	3,56	2,75	2,87	4,14	2,46	1,97
Usmrceno	9	0	2	2	2	0	0	0	0	1	1	1	0	0	0
tj. %	5,49		6,25	10	18,18	0	0	0	0	11,11	9,09	5,56	0	0	0
Zraněno	279	0	46	31	34	23	21	30	16	15	11	28	15	6	3
tj. %	4,39		4,24	4,64	7,39	5,2	6,1	3,69	4,56	3,62	3,26	4,79	3,63	2,68	1,33
<b>NEDÁNÍ PŘEDNOSTI</b>															
Počet nehod	1 807	0	357	158	83	213	121	210	137	138	85	102	96	58	49
tj. %	14,26		13,6	18,04	12,08	16,32	16,03	15,73	16,85	14,89	12,98	9,45	12,42	11,89	13,76
Usmrceno	20	0	5	1	0	0	2	4	1	3	0	3	1	0	0
tj. %	12,2		15,63	5	0	0	22,22	18,18	16,67	33,33	0	16,67	12,5	0	0
Zraněno	1 543	0	300	160	101	64	82	185	123	130	92	124	90	43	49
tj. %	24,27		27,68	23,95	21,96	14,48	23,84	22,78	35,04	31,4	27,3	21,23	21,79	19,2	21,78
<b>NESPRÁVNÝ ZPŮSOB JÍZDY</b>															
Počet nehod	4 578	0	943	375	267	489	258	479	263	394	226	338	266	158	122
tj. %	36,12		35,92	42,81	38,86	37,47	34,17	35,88	32,35	42,5	34,5	31,33	34,41	32,38	34,27
Usmrceno	52	0	12	5	1	1	4	8	1	2	3	6	3	4	2
tj. %	31,71		37,5	25	9,09	14,29	44,44	36,36	16,67	22,22	27,27	33,33	37,5	50	66,67
Zraněno	2 184	0	350	223	130	161	120	288	122	171	136	175	141	78	89
tj. %	34,35		32,29	33,38	28,26	36,43	34,88	35,47	34,76	41,3	40,36	29,97	34,14	34,82	39,56



**TABULKA 12 - pokračování**

<b>PŘEHLED NEHOD PODLE DRUHU KOMUNIKACE A HLAVNÍ PŘÍČINY v %</b>	<b>ČESKÁ REPUBLIKA</b>	<b>Hlavní město PRAHA</b>	<b>Středočeský kraj</b>	<b>Jihočeský kraj</b>	<b>Pízeňský kraj</b>	<b>Ústecký kraj</b>	<b>Královéhradecký kraj</b>	<b>Jihomoravský kraj</b>	<b>Moravskoslezský kraj</b>	<b>Olomoucký kraj</b>	<b>Zlínský kraj</b>	<b>Kraj Vysočina</b>	<b>Parubický kraj</b>	<b>Liberecký kraj</b>	<b>Karlovarský kraj</b>
<b>SILNICE III. TŘÍDY</b>															
<b>NEPŘIMĚŘENÁ RYCHLOST</b>															
Počet nehod	2 748	0	641	193	154	306	207	232	212	138	145	109	174	164	73
tj. %	26,67		27,4	32,33	40,96	25,91	25,71	27,82	21,2	21,46	23,65	24,22	31,18	25,99	26,35
Usmrceno	54	0	12	1	3	12	5	2	6	0	3	4	5	1	0
tj. %	44,63		41,38	16,67	50	75	55,56	18,18	66,67	0	50	50	62,5	16,67	0
Zraněno	1 790	0	357	147	125	144	120	185	113	105	101	108	129	110	46
tj. %	39,89		42,4	36,75	52,52	40,56	39,6	41,48	28,18	34,54	33,01	49,54	45,74	41,35	36,51
<b>NESPRÁVNÉ PŘEDJÍZDĚNÍ</b>															
Počet nehod	236	0	64	11	6	21	23	19	35	15	9	7	9	13	4
tj. %	2,29		2,74	1,84	1,6	1,78	2,86	2,28	3,5	2,33	1,47	1,56	1,61	2,06	1,44
Usmrceno	5	0	2	0	1	0	0	0	0	0	1	0	1	0	0
tj. %	4,13		6,9	0	16,67	0	0	0	0	0	16,67	0	12,5	0	0
Zraněno	109	0	21	9	3	9	10	13	19	4	6	1	6	5	3
tj. %	2,43		2,49	2,25	1,26	2,54	3,3	2,91	4,74	1,32	1,96	0,46	2,13	1,88	2,38
<b>NEDÁNÍ PŘEDNOSTI</b>															
Počet nehod	1 156	0	210	88	32	171	88	102	144	62	82	36	54	70	17
tj. %	11,22		8,98	14,74	8,51	14,48	10,93	12,23	14,4	9,64	13,38	8	9,68	11,09	6,14
Usmrceno	20	0	3	4	0	1	2	3	0	1	0	1	2	2	1
tj. %	16,53		10,34	66,67	0	6,25	22,22	27,27	0	25	0	12,5	25	33,33	33,33
Zraněno	894	0	157	98	33	75	65	88	112	53	78	26	46	49	14
tj. %	19,92		18,65	24,5	13,87	21,13	21,45	19,73	27,93	17,43	25,49	11,93	16,31	18,42	11,11
<b>NESPRÁVNÝ ZPŮSOB JÍZDY</b>															
Počet nehod	4 018	0	889	284	144	458	328	305	352	286	212	151	222	264	123
tj. %	38,99		38,01	47,57	38,3	38,78	40,75	36,57	35,2	44,48	34,58	33,56	39,78	41,84	44,4
Usmrceno	42	0	12	1	2	3	2	6	3	3	2	3	0	3	2
tj. %	34,71		41,38	16,67	33,33	18,75	22,22	54,55	33,33	75	33,33	37,5	0	50	66,67
Zraněno	1 505	0	274	137	65	101	101	142	135	127	106	76	95	90	56
tj. %	33,54		32,54	34,25	27,31	28,45	33,33	31,84	33,67	41,78	34,64	34,86	33,69	33,83	44,44

**TABULKA 12 - pokračování**

<b>PŘEHLED NEHOD PODLE DRUHU KOMUNIKACE A HLAVNÍ PŘÍČINY v %</b>	<b>ČESKÁ REPUBLIKA</b>	<b>Hlavní město PRAHA</b>	<b>Středočeský kraj</b>	<b>Jihočeský kraj</b>	<b>Plzeňský kraj</b>	<b>Ústecký kraj</b>	<b>Královéhradecký kraj</b>	<b>Jihomoravský kraj</b>	<b>Moravskoslezský kraj</b>	<b>Olomoucký kraj</b>	<b>Zlínský kraj</b>	<b>Kraj Vysočina</b>	<b>Parubický kraj</b>	<b>Liberecký kraj</b>	<b>Karlovarský kraj</b>
<b>UZEL SLEDOVANÉ SÍŤE (KŘIŽOVATKA)</b>															
<b>NEPŘIMĚŘENÁ RYCHLOST</b>															
Počet nehod	259	180	0	0	34	0	0	28	17	0	0	0	0	0	0
tj. %	7,65	6,84			15,89			8	8,95						
Usmrceno	0	0	0	0	0	0	0	0	0	0	0	0	0	0	0
tj. %	0	0			0			0							
Zraněno	61	32	0	0	13	0	0	10	6	0	0	0	0	0	0
tj. %	6,45	6,64			8,44			4,24	8,11						
<b>NESPRÁVNÉ PŘEDJÍZDĚNÍ</b>															
Počet nehod	16	11	0	0	3	0	0	1	1	0	0	0	0	0	0
tj. %	0,47	0,42			1,4			0,29	0,53						
Usmrceno	0	0	0	0	0	0	0	0	0	0	0	0	0	0	0
tj. %	0	0			0			0							
Zraněno	6	1	0	0	5	0	0	0	0	0	0	0	0	0	0
tj. %	0,63	0,21			3,25			0	0						
<b>NEDÁNÍ PŘEDNOSTI</b>															
Počet nehod	1727	1308	0	0	99	0	0	217	103	0	0	0	0	0	0
tj. %	50,99	49,68			46,26			62	54,21						
Usmrceno	1	0	0	0	0	0	0	1	0	0	0	0	0	0	0
tj. %	16,67	0			0			100							
Zraněno	617	306	0	0	80	0	0	172	59	0	0	0	0	0	0
tj. %	65,22	63,49			51,95			72,88	79,73						
<b>NESPRÁVNÝ ZPŮSOB JÍZDY</b>															
Počet nehod	1294	1079	0	0	58	0	0	89	68	0	0	0	0	0	0
tj. %	38,2	40,98			27,1			25,43	35,79						
Usmrceno	4	3	0	0	1	0	0	0	0	0	0	0	0	0	0
tj. %	66,67	100			50			0							
Zraněno	194	110	0	0	35	0	0	40	9	0	0	0	0	0	0
tj. %	20,51	22,82			22,73			16,95	12,16						

**TABULKA 12 - pokračování**

<b>PŘEHLED NEHOD PODLE DRUHU KOMUNIKACE A HLAVNÍ PŘÍČINY v %</b>	<b>ČESKÁ REPUBLIKA</b>	<b>Hlavní město PRAHA</b>	<b>Středočeský kraj</b>	<b>Jihočeský kraj</b>	<b>Píseňský kraj</b>	<b>Ústecký kraj</b>	<b>Královéhradecký kraj</b>	<b>Jihomoravský kraj</b>	<b>Moravskoslezský kraj</b>	<b>Olomoucký kraj</b>	<b>Zlínský kraj</b>	<b>Kraj Vysočina</b>	<b>Parubický kraj</b>	<b>Liberecký kraj</b>	<b>Karlovarský kraj</b>
<b>SLEDOVANÁ KOMUNIKACE</b>															
<b>NEPŘÍMĚŘENÁ RYCHLOST</b>															
Počet nehod	920	571	0	0	60	0	0	203	86	0	0	0	0	0	0
tj. %	9,72	7,53			25,64			19,54	14,03						
Usmrceno	7	4	0	0	0	0	0	2	1	0	0	0	0	0	0
tj. %	23,33	30,77			0			25	12,5						
Zraněno	312	145	0	0	32	0	0	104	31	0	0	0	0	0	0
tj. %	15,42	11,76			23,53			21,94	17,22						
<b>NESPRÁVNÉ PŘEDJÍŽDĚNÍ</b>															
Počet nehod	60	46	0	0	2	0	0	9	3	0	0	0	0	0	0
tj. %	0,63	0,61			0,85			0,87	0,49						
Usmrceno	0	0	0	0	0	0	0	0	0	0	0	0	0	0	0
tj. %	0	0			0			0	0						
Zraněno	17	11	0	0	2	0	0	4	0	0	0	0	0	0	0
tj. %	0,84	0,89			1,47			0,84	0						
<b>NEDÁNÍ PŘEDNOSTI</b>															
Počet nehod	2 394	2086	0	0	28	0	0	179	101	0	0	0	0	0	0
tj. %	25,29	27,52			11,97			17,23	16,48						
Usmrceno	4	1	0	0	0	0	0	2	1	0	0	0	0	0	0
tj. %	13,33	7,69			0			25	12,5						
Zraněno	558	359	0	0	18	0	0	137	44	0	0	0	0	0	0
tj. %	27,58	29,12			13,24			28,9	24,44						
<b>NESPRÁVNÝ ZPŮSOB JÍZDY</b>															
Počet nehod	5 466	4 496	0	0	99	0	0	523	348	0	0	0	0	0	0
tj. %	57,75	59,32			42,31			50,34	56,77						
Usmrceno	16	6	0	0	1	0	0	3	6	0	0	0	0	0	0
tj. %	53,33	46,15			100			37,5	75						
Zraněno	832	529	0	0	52	0	0	166	85	0	0	0	0	0	0
tj. %	41,13	42,9			38,24			35,02	47,22						

TABULKA 12 - pokračování

PŘEHLED NEHOD PODLE DRUHU KOMUNIKACE A HLAVNÍ PŘÍČINY v %	ČESKÁ REPUBLIKA	Hlavní město PRAHA	Středočeský kraj	Jihočeský kraj	Plzeňský kraj	Ústecký kraj	Královéhradecký kraj	Jihomoravský kraj	Moravskoslezský kraj	Olomoucký kraj	Zlínský kraj	Kraj Vysočina	Pardubický kraj	Liberecký kraj	Karlovarský kraj
<b>MÍSTNÍ KOMUNIKACE</b>															
<b>NEPŘIMĚŘENÁ RYCHLOST</b>															
Počet nehod	2 337	323	281	143	98	265	115	189	334	142	100	74	80	142	51
tj. %	7,73	4,07	9,03	10,38	14,63	7,67	10,45	9,4	8,78	7,85	7,73	9,33	7,25	11,64	9,32
Usmrceno	17	0	0	4	1	0	1	1	2	1	3	2	0	1	1
tj. %	28,33	0	0	40	33,33	0	50	14,29	20	20	50	50	0	50	50
Zraněno	804	65	104	60	51	66	48	62	109	53	54	35	40	40	17
tj. %	14,41	12,8	18,02	13,61	21,61	12,82	16	18,84	13,92	12,07	15,61	14,64	12,78	11,94	7,73
<b>NESPRÁVNÉ PŘEDJÍŽDĚNÍ</b>															
Počet nehod	178	34	18	6	9	22	16	9	30	10	7	3	5	6	3
tj. %	0,59	0,43	0,58	0,44	1,34	0,64	1,45	0,45	0,79	0,55	0,54	0,38	0,45	0,49	0,55
Usmrceno	1	0	0	0	0	0	0	0	1	0	0	0	0	0	0
tj. %	1,67	0	0	0	0	0	0	0	10	0	0	0	0	0	0
Zraněno	73	8	6	4	3	6	9	4	14	5	8	1	3	0	2
tj. %	1,31	1,57	1,04	0,91	1,27	1,17	3	1,22	1,79	1,14	2,31	0,42	0,96	0	0,91
<b>NEDÁNÍ PŘEDNOSTI</b>															
Počet nehod	4 001	1 360	352	188	77	505	178	140	415	188	113	83	146	161	95
tj. %	13,23	17,14	11,31	13,65	11,49	14,62	16,17	6,96	10,9	10,39	8,73	10,47	13,22	13,2	17,37
Usmrceno	14	0	1	3	0	1	1	4	4	0	0	0	0	0	0
tj. %	23,33	0	100	30	0	20	50	57,14	40	0	0	0	0	0	0
Zraněno	1 867	197	209	163	63	187	107	94	227	141	88	77	138	103	73
tj. %	33,45	38,78	36,22	36,96	26,69	36,31	35,67	28,57	28,99	32,12	25,43	32,22	44,09	30,75	33,18
<b>NESPRÁVNÝ ZPŮSOB JÍZDY</b>															
Počet nehod	22 495	6 063	2 358	983	434	2 512	742	1 610	2 783	1 368	1 013	595	841	839	354
tj. %	74,4	76,4	75,75	71,39	64,78	72,73	67,39	80,06	73,12	75,58	78,28	75,03	76,18	68,77	64,72
Usmrceno	24	2	0	2	1	4	0	1	3	3	3	2	1	1	1
tj. %	40	100	0	20	33,33	80	0	14,29	30	60	50	50	100	50	50
Zraněno	2 281	173	210	173	90	177	108	134	366	205	166	105	116	159	99
tj. %	40,87	34,06	36,4	39,23	38,14	34,37	36	40,73	46,74	46,7	47,98	43,93	37,06	47,46	45

**TABULKA 12 - pokračování**

<b>PŘEHLED NEHOD PODLE DRUHU KOMUNIKACE A HLAVNÍ PŘÍČINY v %</b>	<b>ČESKÁ REPUBLIKA</b>	<b>Hlavní město PRAHA</b>	<b>Středočeský kraj</b>	<b>Jihočeský kraj</b>	<b>Plzeňský kraj</b>	<b>Ústecký kraj</b>	<b>Královéhradecký kraj</b>	<b>Jihomoravský kraj</b>	<b>Moravskoslezský kraj</b>	<b>Olomoucký kraj</b>	<b>Zlínský kraj</b>	<b>Kraj Vysočina</b>	<b>Pardubický kraj</b>	<b>Liberecký kraj</b>	<b>Karlovarský kraj</b>
<b>ÚČELOVÁ - POLNÍ A LESNÍ CESTY</b>															
<b>NEPŘIMĚŘENÁ RYCHLOST</b>															
Počet nehod	36	2	8	0	3	4	3	9	3	0	2	0	0	2	0
tj. %	13,09	4,08	25	0	23,08	13,33	25	34,62	8,57	0	11,76	0	0	10,53	0
Usmrceno	0	0	0	0	0	0	0	0	0	0	0	0	0	0	0
tj. %	0					0		0							
Zraněno	19	1	3	0	4	0	0	7	1	0	2	0	0	1	0
tj. %	30,65	11,11	75	0	57,14	0	0	58,33	20	0	25	0		25	0
<b>NESPRÁVNÉ PŘEDJÍZDĚNÍ</b>															
Počet nehod	1	1	0	0	0	0	0	0	0	0	0	0	0	0	0
tj. %	0,36	2,04	0	0	0	0	0	0	0	0	0	0	0	0	0
Usmrceno	0	0	0	0	0	0	0	0	0	0	0	0	0	0	0
tj. %	0					0		0							
Zraněno	0	0	0	0	0	0	0	0	0	0	0	0	0	0	0
tj. %	0	0	0	0	0	0	0	0	0	0	0	0		0	0
<b>NEDÁNÍ PŘEDNOSTI</b>															
Počet nehod	9	5	0	0	0	2	0	0	2	0	0	0	0	0	0
tj. %	3,27	10,2	0	0	0	6,67	0	0	5,71	0	0	0	0	0	0
Usmrceno	0	0	0	0	0	0	0	0	0	0	0	0	0	0	0
tj. %	0					0		0							
Zraněno	1	0	0	0	0	1	0	0	0	0	0	0	0	0	0
tj. %	1,61	0	0	0	0	25	0	0	0	0	0	0		0	0
<b>NESPRÁVNÝ ZPŮSOB JÍZDY</b>															
Počet nehod	216	39	23	15	10	22	8	16	27	9	15	4	3	16	9
tj. %	78,55	79,59	71,88	100	76,92	73,33	66,67	61,54	77,14	100	88,24	100	75	84,21	90
Usmrceno	2	0	0	0	0	1	0	1	0	0	0	0	0	0	0
tj. %	100					100		100							
Zraněno	35	6	1	3	3	3	1	5	2	2	6	1	0	2	0
tj. %	56,45	66,67	25	100	42,86	75	50	41,67	40	100	75	100		50	0

**TABULKA 12 - pokračování**

<b>PŘEHLED NEHOD PODLE DRUHU KOMUNIKACE A HLAVNÍ PŘÍČINY v %</b>	<b>ČESKÁ REPUBLIKA</b>	<b>Hlavní město PRAHA</b>	<b>Středočeský kraj</b>	<b>Jihočeský kraj</b>	<b>Plzeňský kraj</b>	<b>Ústecký kraj</b>	<b>Královéhradecký kraj</b>	<b>Jihomoravský kraj</b>	<b>Moravskoslezský kraj</b>	<b>Olomoucký kraj</b>	<b>Zlínský kraj</b>	<b>Kraj Vysočina</b>	<b>Parubický kraj</b>	<b>Liberecký kraj</b>	<b>Karlovarský kraj</b>
<b>ÚČELOVÁ - OSTATNÍ (PARKOVIŠTĚ ...)</b>															
<b>NEPŘIMĚŘENÁ RYCHLOST</b>															
Počet nehod	94	18	8	4	4	14	9	7	12	1	4	5	1	4	3
tj. %	2,55	1,67	3,08	3,6	6,67	3,22	3,49	1,87	3,5	1,08	2,88	6,02	1,15	1,41	3,7
Usmrceno	0	0	0	0	0	0	0	0	0	0	0	0	0	0	0
tj. %	0					0					0				
Zraněno	34	8	2	5	1	3	2	1	3	0	2	4	0	1	2
tj. %	13,77	22,86	6,67	38,46	8,33	15,79	13,33	9,09	25	0	6,67	21,05	0	6,67	11,76
<b>NESPRÁVNÉ PŘEDJÍZDĚNÍ</b>															
Počet nehod	2	0	0	0	0	0	0	1	0	0	0	1	0	0	0
tj. %	0,05	0	0	0	0	0	0	0,27	0	0	0	1,2	0	0	0
Usmrceno	0	0	0	0	0	0	0	0	0	0	0	0	0	0	0
tj. %	0					0					0				
Zraněno	0	0	0	0	0	0	0	0	0	0	0	0	0	0	0
tj. %	0	0	0	0	0	0	0	0	0	0	0	0	0	0	0
<b>NEDÁNÍ PŘEDNOSTI</b>															
Počet nehod	237	190	6	3	1	11	8	2	3	0	2	1	3	1	6
tj. %	6,43	17,66	2,31	2,7	1,67	2,53	3,1	0,53	0,87	0	1,44	1,2	3,45	0,35	7,41
Usmrceno	1	0	0	0	0	0	0	0	0	0	1	0	0	0	0
tj. %	50					0					100				
Zraněno	25	9	5	1	0	1	4	0	0	0	0	1	3	0	1
tj. %	10,12	25,71	16,67	7,69	0	5,26	26,67	0	0	0	0	5,26	23,08	0	5,88
<b>NESPRÁVNÝ ZPŮSOB JÍZDY</b>															
Počet nehod	3294	846	238	104	53	401	240	363	323	89	133	74	83	277	70
tj. %	89,44	78,62	91,54	93,69	88,33	92,18	93,02	97,06	94,17	95,7	95,68	89,16	95,4	97,88	86,42
Usmrceno	1	0	0	0	0	1	0	0	0	0	0	0	0	0	0
tj. %	50					100					0				
Zraněno	175	15	19	7	10	13	9	10	7	5	28	14	10	14	14
tj. %	70,85	42,86	63,33	53,85	83,33	68,42	60	90,91	58,33	83,33	93,33	73,68	76,92	93,33	82,35

TABULKA 13

PŘEHLED NEHOD PODLE SMĚROVÝCH POMĚRŮ	ČESKÁ REPUBLIKA	Hlavní město PRAHA	Středočeský kraj	Jihočeský kraj	Píseňský kraj	Ústecký kraj	Královéhradecký kraj	Jihomoravský kraj	Moravskoslezský kraj	Olomoucký kraj	Zlínský kraj	Kraj Vysočina	Parubický kraj	Liberecký kraj	Karlovarský kraj
<b>PŘÍMÝ ÚSEK</b>															
Celkem nehod	51 670	12 768	7 224	1 794	1 426	4 677	2 324	4 445	5 199	2 811	1 992	2 386	2 041	1 833	750
Počet nehod s usmrcením	269	11	47	18	22	25	15	36	21	14	11	14	14	16	5
Počet nehod s těžkým zraněním	1 056	99	163	60	39	72	68	132	119	66	68	51	54	42	23
Počet nehod s lehkým zraněním	7 622	876	1 034	513	450	497	370	872	778	490	416	409	445	299	173
Počet nehod s hmotnou škodou	42 723	11 782	5 980	1 203	915	4 083	1 871	3 405	4 281	2 241	1 497	1 912	1 528	1 476	549
Usmrceno	298	12	52	22	22	33	16	40	21	14	11	14	17	18	6
Těžce zraněno	1 200	104	192	67	46	96	79	156	126	69	73	58	60	44	30
Lehce zraněno	9 561	1 006	1 310	630	580	639	483	1 138	951	582	516	546	575	347	258
Způsobená hmotná škoda ve 100 Kč	26 196 306	6 726 010	4 542 225	1 269 104	1 316 330	1 873 079	1 122 517	2 314 547	1 901 760	1 138 088	722 444	1 325 513	892 411	611 697	440 581
<b>ÚSEK ZA ZATÁČKOU</b>															
Celkem nehod	5 130	200	910	416	328	513	308	444	454	352	230	334	276	209	156
Počet nehod s usmrcením	73	0	17	15	4	5	3	4	5	5	1	6	4	2	2
Počet nehod s těžkým zraněním	248	2	41	30	10	21	15	28	13	21	10	27	15	7	8
Počet nehod s lehkým zraněním	1 696	28	261	181	153	108	100	175	130	101	89	138	115	65	52
Počet nehod s hmotnou škodou	3 113	170	591	190	161	379	190	237	306	225	130	163	142	135	94
Usmrceno	84	0	20	18	4	6	3	6	5	6	1	6	5	2	2
Těžce zraněno	292	4	47	37	11	28	18	33	13	23	12	30	18	9	9
Lehce zraněno	2 352	35	353	270	202	156	141	243	176	150	111	196	157	81	81
Způsobená hmotná škoda ve 100 Kč	3 327 327	126 155	613 059	342 793	227 151	283 192	197 633	308 123	305 439	177 589	131 040	230 440	165 053	105 750	113 910
<b>ZATÁČKA</b>															
Celkem nehod	10 410	852	1 589	621	484	1 145	665	796	883	555	612	550	419	790	449
Počet nehod s usmrcením	132	4	27	11	6	15	9	15	10	4	10	12	2	2	5
Počet nehod s těžkým zraněním	448	12	77	38	15	38	34	41	29	27	38	25	27	25	22
Počet nehod s lehkým zraněním	2 941	84	425	235	198	237	188	282	221	142	195	212	147	236	139
Počet nehod s hmotnou škodou	6 889	752	1 060	337	265	855	434	458	623	382	369	301	243	527	283
Usmrceno	142	4	28	13	6	16	9	15	10	5	10	16	2	3	5
Těžce zraněno	544	14	100	45	17	48	39	51	37	29	42	35	32	30	25
Lehce zraněno	4 056	112	555	328	264	369	248	392	304	188	250	287	221	338	200
Způsobená hmotná škoda ve 100 Kč	7 042 575	623 394	1 118 166	570 082	374 292	723 005	430 909	594 817	554 600	404 372	395 669	321 870	270 703	398 103	262 593
<b>KŘÍŽOVATKA ČTYŘRAMENNÁ</b>															
Celkem nehod	7 993	2 832	708	387	307	691	373	571	737	294	248	188	264	251	142
Počet nehod s usmrcením	34	3	4	3	1	1	2	1	6	0	2	3	5	2	1
Počet nehod s těžkým zraněním	295	47	41	23	22	21	11	38	27	5	16	13	14	9	8
Počet nehod s lehkým zraněním	2 677	415	275	229	176	159	148	306	252	150	138	108	154	96	71
Počet nehod s hmotnou škodou	4 987	2 367	388	132	108	510	212	226	452	139	92	64	91	144	62
Usmrceno	37	3	4	3	1	1	2	2	6	0	2	3	7	2	1
Těžce zraněno	327	52	44	23	25	23	12	44	27	5	19	17	17	11	8
Lehce zraněno	3 612	517	414	306	241	218	200	400	342	186	181	166	219	120	102
Způsobená hmotná škoda ve 100 Kč	6 431 648	2 342 799	617 726	340 580	306 006	397 089	297 653	503 094	573 666	168 000	185 615	238 583	193 278	152 593	114 966

TABULKA 13 - pokračování

PŘEHLED NEHOD PODLE SMĚROVÝCH POMĚRŮ	ČESKÁ REPUBLIKA	Hlavní město PRAHA	Středočeský kraj	Jihočeský kraj	Plzeňský kraj	Ústecký kraj	Královéhradecký kraj	Jihomoravský kraj	Moravskoslezský kraj	Olomoucký kraj	Zlínský kraj	Kraj Vysočina	Pardubický kraj	Liberecký kraj	Karlovarský kraj
<b>KŘIŽOVATKA TŘÍRAMENNÁ</b>															
Celkem nehod	9 145	2 119	1 076	496	313	1 099	475	632	917	380	379	237	399	429	194
Počet nehod s usmrcením	59	0	12	7	5	1	5	3	7	2	7	3	3	3	1
Počet nehod s těžkým zraněním	331	27	42	25	11	19	23	26	41	21	29	16	24	19	8
Počet nehod s lehkým zraněním	2 787	279	317	252	155	223	164	286	287	163	158	102	168	154	79
Počet nehod s hmotnou škodou	5 968	1 813	705	212	142	856	283	317	582	194	185	116	204	253	106
Usmrceno	64	0	12	7	6	1	5	3	9	2	9	3	3	3	1
Těžce zraněno	367	29	46	29	13	20	23	27	46	25	36	18	25	22	8
Lehce zraněno	3 663	332	445	348	201	291	228	371	353	208	211	148	233	195	99
Způsobená hmotná škoda ve 100 Kč	5 555 469	1 499 619	701 534	340 191	230 755	545 050	299 419	401 163	554 562	150 249	202 652	127 392	216 770	194 288	91 825
<b>KŘIŽOVATKA VÍCERAMENNÁ</b>															
Celkem nehod	458	358	16	9	12	12	5	20	8	5	0	4	5	3	1
Počet nehod s usmrcením	2	1	0	0	0	0	0	0	0	1	0	0	0	0	0
Počet nehod s těžkým zraněním	9	3	1	1	0	0	0	2	1	0	0	0	0	0	1
Počet nehod s lehkým zraněním	81	32	5	6	9	4	2	9	4	2	0	4	3	1	0
Počet nehod s hmotnou škodou	366	322	10	2	3	8	3	9	3	2	0	0	2	2	0
Usmrceno	2	1	0	0	0	0	0	0	0	1	0	0	0	0	0
Těžce zraněno	10	3	1	1	0	0	0	2	1	1	0	0	0	0	1
Lehce zraněno	105	42	6	9	11	4	2	10	8	3	0	4	5	1	0
Způsobená hmotná škoda ve 100 Kč	315 888	261 491	6 565	5 270	12 540	4 550	791	9 780	6 530	2 670	0	2 781	1 600	1 320	0
<b>KRUHOVÝ OBJEZD</b>															
Celkem nehod	1 053	177	81	30	35	235	104	42	119	53	23	10	47	57	40
Počet nehod s usmrcením	2	0	0	0	1	0	0	0	0	0	0	1	0	0	0
Počet nehod s těžkým zraněním	22	0	5	1	1	0	5	2	2	0	2	0	2	0	2
Počet nehod s lehkým zraněním	270	23	14	11	15	39	24	24	38	16	10	3	20	21	12
Počet nehod s hmotnou škodou	759	154	62	18	18	196	75	16	79	37	11	6	25	36	26
Usmrceno	2	0	0	0	1	0	0	0	0	0	0	1	0	0	0
Těžce zraněno	22	0	5	1	1	0	5	2	2	0	2	0	2	0	2
Lehce zraněno	306	26	15	11	18	49	27	26	45	16	10	3	20	27	13
Způsobená hmotná škoda ve 100 Kč	463 126	105 846	36 205	16 592	14 780	119 568	46 895	15 110	36 235	14 232	6 993	3 260	18 448	16 997	11 965



TABULKA 14

PŘEHLED NEHOD PODLE SMĚROVÝCH POMĚRŮ A HLAVNÍCH PŘÍČIN v %	ČESKÁ REPUBLIKA	Hlavní město PRAHA	Středočeský kraj	Jihočeský kraj	Píseňský kraj	Ústecký kraj	Královéhradecký kraj	Jihomoravský kraj	Moravskoslezský kraj	Olomoucký kraj	Zlínský kraj	Kraj Vysočina	Parubický kraj	Liberecký kraj	Karlovarský kraj
<b>PŘÍMÝ ÚSEK</b>															
Počet nehod	51 670	12 768	7 224	1 794	1 426	4 677	2 324	4 445	5 199	2 811	1 992	2 386	2 041	1 833	750
Usmrceno	298	12	52	22	22	33	16	40	21	14	11	14	17	18	6
Zraněno	10 761	1 110	1 502	697	626	735	562	1 294	1 077	651	589	604	635	391	288
<b>NEPŘÍMĚŘENÁ RYCHLOST</b>															
Počet nehod	3 816	424	944	140	206	297	187	347	284	208	73	352	176	118	60
tj. %	7,39	3,32	13,07	7,8	14,45	6,35	8,05	7,81	5,46	7,4	3,66	14,75	8,62	6,44	8
Usmrceno	78	3	13	5	8	12	5	6	6	4	3	3	6	4	0
tj. %	26,17	25	25	22,73	36,36	36,36	31,25	15	28,57	28,57	27,27	21,43	35,29	22,22	0
Zraněno	1 725	112	411	85	107	108	83	222	131	78	45	122	121	55	45
tj. %	16,03	10,09	27,36	12,2	17,09	14,69	14,77	17,16	12,16	11,98	7,64	20,2	19,06	14,07	15,63
<b>NESPRÁVNÉ PŘEDJÍŽDĚNÍ</b>															
Počet nehod	858	49	166	56	55	81	75	60	86	50	24	55	61	31	9
tj. %	1,66	0,38	2,3	3,12	3,86	1,73	3,23	1,35	1,65	1,78	1,2	2,31	2,99	1,69	1,2
Usmrceno	17	0	2	0	4	4	1	1	2	1	1	0	1	0	0
tj. %	5,7	0	3,85	0	18,18	12,12	6,25	2,5	9,52	7,14	9,09	0	5,88	0	0
Zraněno	391	9	57	36	46	37	35	29	48	22	15	21	24	8	4
tj. %	3,63	0,81	3,79	5,16	7,35	5,03	6,23	2,24	4,46	3,38	2,55	3,48	3,78	2,05	1,39
<b>NEDÁNÍ PŘEDNOSTI</b>															
Počet nehod	3 693	1 978	296	95	66	230	111	238	201	120	84	66	95	74	39
tj. %	7,15	15,49	4,1	5,3	4,63	4,92	4,78	5,35	3,87	4,27	4,22	2,77	4,65	4,04	5,2
Usmrceno	32	1	4	2	0	2	3	10	3	1	1	2	0	2	1
tj. %	10,74	8,33	7,69	9,09	0	6,06	18,75	25	14,29	7,14	9,09	14,29	0	11,11	16,67
Zraněno	1 328	213	151	80	58	99	72	165	133	81	67	46	87	46	30
tj. %	12,34	19,19	10,05	11,48	9,27	13,47	12,81	12,75	12,35	12,44	11,38	7,62	13,7	11,76	10,42
<b>NESPRÁVNÝ ZPŮSOB JÍZDY</b>															
Počet nehod	34 996	9 836	4 087	1 413	876	3 312	1 450	3 061	3 605	1 856	1 394	1 202	1 284	1 170	450
tj. %	67,73	77,04	56,58	78,76	61,43	70,81	62,39	68,86	69,34	66,03	69,98	50,38	62,91	63,83	60
Usmrceno	156	6	30	14	8	15	6	21	10	5	6	9	10	11	5
tj. %	52,35	50	57,69	63,64	36,36	45,45	37,5	52,5	47,62	35,71	54,55	64,29	58,82	61,11	83,33
Zraněno	6 189	552	780	442	328	388	320	744	645	414	421	375	365	237	178
tj. %	57,51	49,73	51,93	63,41	52,4	52,79	56,94	57,5	59,89	63,59	71,48	62,09	57,48	60,61	61,81

TABULKA 14 - pokračování

PŘEHLED NEHOD PODLE SMĚROVÝCH POMĚRŮ A HLAVNÍCH PŘÍČIN v %	ČESKÁ REPUBLIKA	Hlavní město PRAHA	Středočeský kraj	Jihočeský kraj	Plzeňský kraj	Ústecký kraj	Královéhradecký kraj	Jihomoravský kraj	Moravskoslezský kraj	Olomoucký kraj	Zlínský kraj	Kraj Vysočina	Parubický kraj	Liberecký kraj	Karlovarský kraj
<b>ÚSEK ZA ZATÁČKOU</b>															
Počet nehod	5 130	200	910	416	328	513	308	444	454	352	230	334	276	209	156
Usmrceno	84	0	20	18	4	6	3	6	5	6	1	6	5	2	2
Zraněno	2 644	39	400	307	213	184	159	276	189	173	123	226	175	90	90
<b>NEPŘIMĚŘENÁ RYCHLOST</b>															
Počet nehod	2 566	49	465	251	211	245	158	235	218	152	84	165	171	102	60
tj. %	50,02	24,5	51,1	60,34	64,33	47,76	51,3	52,93	48,02	43,18	36,52	49,4	61,96	48,8	38,46
Usmrceno	60	0	14	14	4	6	3	4	3	3	0	3	4	1	1
tj. %	71,43		70	77,78	100	100	100	66,67	60	50	0	50	80	50	50
Zraněno	1 732	14	269	216	161	108	112	174	120	102	68	158	130	56	44
tj. %	65,51	35,9	67,25	70,36	75,59	58,7	70,44	63,04	63,49	58,96	55,28	69,91	74,29	62,22	48,89
<b>NESPRÁVNÉ PŘEDJÍŽDĚNÍ</b>															
Počet nehod	129	2	26	14	5	18	9	14	11	6	5	11	2	4	2
tj. %	2,51	1	2,86	3,37	1,52	3,51	2,92	3,15	2,42	1,7	2,17	3,29	0,72	1,91	1,28
Usmrceno	4	0	1	2	0	0	0	0	0	0	0	1	0	0	0
tj. %	4,76		5	11,11	0	0	0	0	0	0	0	16,67	0	0	0
Zraněno	63	0	7	7	8	5	4	10	2	4	1	11	1	1	2
tj. %	2,38	0	1,75	2,28	3,76	2,72	2,52	3,62	1,06	2,31	0,81	4,87	0,57	1,11	2,22
<b>NEDÁNÍ PŘEDNOSTI</b>															
Počet nehod	140	28	14	10	5	18	5	12	10	12	6	4	7	4	5
tj. %	2,73	14	1,54	2,4	1,52	3,51	1,62	2,7	2,2	3,41	2,61	1,2	2,54	1,91	3,21
Usmrceno	2	0	0	2	0	0	0	0	0	0	0	0	0	0	0
tj. %	2,38		0	11,11	0	0	0	0	0	0	0	0	0	0	0
Zraněno	85	4	11	11	4	6	4	10	8	9	5	3	6	2	2
tj. %	3,21	10,26	2,75	3,58	1,88	3,26	2,52	3,62	4,23	5,2	4,07	1,33	3,43	2,22	2,22
<b>NESPRÁVNÝ ZPŮSOB JÍZDY</b>															
Počet nehod	1 682	109	293	129	93	156	90	128	153	135	83	99	75	74	65
tj. %	32,79	54,5	32,2	31,01	28,35	30,41	29,22	28,83	33,7	38,35	36,09	29,64	27,17	35,41	41,67
Usmrceno	18	0	5	0	0	0	0	2	2	3	1	2	1	1	1
tj. %	21,43		25	0	0	0	0	33,33	40	50	100	33,33	20	50	50
Zraněno	700	20	102	65	37	56	38	75	56	52	44	50	37	29	39
tj. %	26,48	51,28	25,5	21,17	17,37	30,43	23,9	27,17	29,63	30,06	35,77	22,12	21,14	32,22	43,33

**TABULKA 14 - pokračování**

<b>PŘEHLED NEHOD PODLE SMĚROVÝCH POMĚRŮ A HLAVNÍCH PŘÍČIN v %</b>	<b>ČESKÁ REPUBLIKA</b>	<b>Hlavní město PRAHA</b>	<b>Středočeský kraj</b>	<b>Jihočeský kraj</b>	<b>Plzeňský kraj</b>	<b>Ústecký kraj</b>	<b>Královéhradecký kraj</b>	<b>Jihomoravský kraj</b>	<b>Moravskoslezský kraj</b>	<b>Olomoucký kraj</b>	<b>Zlínský kraj</b>	<b>Kraj Vysočina</b>	<b>Pardubický kraj</b>	<b>Liberecký kraj</b>	<b>Karlovarský kraj</b>
<b>ZATÁČKA</b>															
Počet nehod	10 410	852	1 589	621	484	1145	665	796	883	555	612	550	419	790	449
Usmrceno	142	4	28	13	6	16	9	15	10	5	10	16	2	3	5
Zraněno	4600	126	655	373	281	417	287	443	341	217	292	322	253	368	225
<b>NEPŘIMĚŘENÁ RYCHLOST</b>															
Počet nehod	4 854	328	763	303	284	546	276	430	394	223	241	269	198	373	226
tj. %	46,63	38,5	48,02	48,79	58,68	47,69	41,5	54,02	44,62	40,18	39,38	48,91	47,26	47,22	50,33
Usmrceno	86	3	12	8	4	10	6	8	8	3	7	12	1	2	2
tj. %	60,56	75	42,86	61,54	66,67	62,5	66,67	53,33	80	60	70	75	50	66,67	40
Zraněno	2 787	74	377	224	199	294	148	281	192	118	148	223	148	234	127
tj. %	60,59	58,73	57,56	60,05	70,82	70,5	51,57	63,43	56,3	54,38	50,68	69,25	58,5	63,59	56,44
<b>NESPRÁVNÉ PŘEDJÍZDĚNÍ</b>															
Počet nehod	183	4	30	12	4	20	16	17	15	12	14	11	9	14	5
tj. %	1,76	0,47	1,89	1,93	0,83	1,75	2,41	2,14	1,7	2,16	2,29	2	2,15	1,77	1,11
Usmrceno	7	0	3	0	0	0	0	1	0	1	2	0	0	0	0
tj. %	4,93	0	10,71	0	0	0	0	6,67	0	20	20	0	0	0	0
Zraněno	139	3	33	9	1	9	9	30	4	2	12	11	5	9	2
tj. %	3,02	2,38	5,04	2,41	0,36	2,16	3,14	6,77	1,17	0,92	4,11	3,42	1,98	2,45	0,89
<b>NEDÁNÍ PŘEDNOSTI</b>															
Počet nehod	225	65	15	12	6	27	19	14	12	7	15	4	7	17	5
tj. %	2,16	7,63	0,94	1,93	1,24	2,36	2,86	1,76	1,36	1,26	2,45	0,73	1,67	2,15	1,11
Usmrceno	3	0	1	2	0	0	0	0	0	0	0	0	0	0	0
tj. %	2,11	0	3,57	15,38	0	0	0	0	0	0	0	0	0	0	0
Zraněno	117	7	12	5	6	9	16	11	7	6	11	4	5	11	7
tj. %	2,54	5,56	1,83	1,34	2,14	2,16	5,57	2,48	2,05	2,76	3,77	1,24	1,98	2,99	3,11
<b>NESPRÁVNÝ ZPŮSOB JÍZDY</b>															
Počet nehod	4 202	431	619	270	177	443	285	255	362	277	257	204	176	282	164
tj. %	40,37	50,59	38,96	43,48	36,57	38,69	42,86	32,04	41	49,91	41,99	37,09	42	35,7	36,53
Usmrceno	46	1	12	3	2	6	3	6	2	1	1	4	1	1	3
tj. %	32,39	25	42,86	23,08	33,33	37,5	33,33	40	20	20	10	25	50	33,33	60
Zraněno	1 448	39	223	122	72	92	111	111	127	86	111	80	90	101	83
tj. %	31,48	30,95	34,05	32,71	25,62	22,06	38,68	25,06	37,24	39,63	38,01	24,84	35,57	27,45	36,89

TABULKA 14 - pokračování

PŘEHLED NEHOD PODLE SMĚROVÝCH POMĚRŮ A HLAVNÍCH PŘIČIN v %	ČESKÁ REPUBLIKA	Hlavní město PRAHA	Středočeský kraj	Jihočeský kraj	Plzeňský kraj	Ústecký kraj	Královéhradecký kraj	Jihomoravský kraj	Moravskoslezský kraj	Olomoucký kraj	Zlínský kraj	Kraj Vysočina	Parubický kraj	Liberecký kraj	Karlovarský kraj
<b>KŘÍŽOVATKA ČTYŘRAMENNÁ</b>															
Počet nehod	7 993	2 832	708	387	307	691	373	571	737	294	248	188	264	251	142
Usmrceno	37	3	4	3	1	1	2	2	6	0	2	3	7	2	1
Zraněno	3 939	569	458	329	266	241	212	444	369	191	200	183	236	131	110
<b>NEPŘIMĚŘENÁ RYCHLOST</b>															
Počet nehod	500	127	55	28	37	44	30	32	50	11	16	12	14	27	17
tj. %	6,26	4,48	7,77	7,24	12,05	6,37	8,04	5,6	6,78	3,74	6,45	6,38	5,3	10,76	11,97
Usmrceno	5	0	0	1	0	0	0	0	0	0	1	1	0	1	1
tj. %	13,51	0	0	33,33	0	0	0	0	0	50	33,33	0	50	100	100
Zraněno	193	25	25	20	18	14	12	21	24	5	9	2	9	4	5
tj. %	4,9	4,39	5,46	6,08	6,77	5,81	5,66	4,73	6,5	2,62	4,5	1,09	3,81	3,05	4,55
<b>NESPRÁVNÉ PŘEDJÍŽDĚNÍ</b>															
Počet nehod	100	18	17	6	6	11	10	7	8	5	1	2	1	5	3
tj. %	1,25	0,64	2,4	1,55	1,95	1,59	2,68	1,23	1,09	1,7	0,4	1,06	0,38	1,99	2,11
Usmrceno	2	0	0	0	0	0	2	0	0	0	0	0	0	0	0
tj. %	5,41	0	0	0	0	0	100	0	0	0	0	0	0	0	0
Zraněno	61	2	11	4	6	6	11	6	3	3	1	3	1	2	2
tj. %	1,55	0,35	2,4	1,22	2,26	2,49	5,19	1,35	0,81	1,57	0,5	1,64	0,42	1,53	1,82
<b>NEDÁNÍ PŘEDNOSTI</b>															
Počet nehod	4 911	1 654	477	231	175	430	242	384	459	181	166	131	172	131	78
tj. %	61,44	58,4	67,37	59,69	57	62,23	64,88	67,25	62,28	61,56	66,94	69,68	65,15	52,19	54,93
Usmrceno	22	0	3	1	0	1	0	2	4	0	1	2	7	1	0
tj. %	59,46	0	75	33,33	0	100	0	100	66,67	50	66,67	100	100	50	0
Zraněno	3 009	421	374	245	181	180	153	342	286	152	156	158	190	97	74
tj. %	76,39	73,99	81,66	74,47	68,05	74,69	72,17	77,03	77,51	79,58	78	86,34	80,51	74,05	67,27
<b>NESPRÁVNÝ ZPŮSOB JÍZDY</b>															
Počet nehod	2 327	984	151	118	67	190	86	134	210	94	58	36	73	87	39
tj. %	29,11	34,75	21,33	30,49	21,82	27,5	23,06	23,47	28,49	31,97	23,39	19,15	27,65	34,66	27,46
Usmrceno	6	3	0	1	0	0	0	0	2	0	0	0	0	0	0
tj. %	16,22	100	0	33,33	0	0	0	0	33,33	0	0	0	0	0	0
Zraněno	568	93	43	56	40	31	32	63	51	28	31	14	33	27	26
tj. %	14,42	16,34	9,39	17,02	15,04	12,86	15,09	14,19	13,82	14,66	15,5	7,65	13,98	20,61	23,64

**TABULKA 14 - pokračování**

<b>PŘEHLED NEHOD PODLE SMĚROVÝCH POMĚRŮ A HLAVNÍCH PŘÍČIN v %</b>	<b>ČESKÁ REPUBLIKA</b>	<b>Hlavní město PRAHA</b>	<b>Středočeský kraj</b>	<b>Jihočeský kraj</b>	<b>Pízeňský kraj</b>	<b>Ústecký kraj</b>	<b>Královéhradecký kraj</b>	<b>Jihomoravský kraj</b>	<b>Moravskoslezský kraj</b>	<b>Olomoucký kraj</b>	<b>Zlínský kraj</b>	<b>Kraj Vysočina</b>	<b>Parubický kraj</b>	<b>Liberecký kraj</b>	<b>Karlovarský kraj</b>
<b>KŘÍŽOVATKA TŘÍRAMENNÁ</b>															
Počet nehod	9 145	2 119	1076	496	313	1099	475	632	917	380	379	237	399	429	194
Usmrceno	64	0	12	7	6	1	5	3	9	2	9	3	3	3	1
Zraněno	4030	361	491	377	214	311	251	398	399	233	247	166	258	217	107
<b>NEPŘÍMĚŘENÁ RYCHLOST</b>															
Počet nehod	1 135	113	158	88	56	144	66	108	121	38	50	26	67	68	32
tj. %	12,41	5,33	14,68	17,74	17,89	13,1	13,89	17,09	13,2	10	13,19	10,97	16,79	15,85	16,49
Usmrceno	19	0	2	4	3	0	1	1	1	0	3	1	1	2	0
tj. %	29,69		16,67	57,14	50	0	20	33,33	11,11	0	33,33	33,33	33,33	66,67	0
Zraněno	488	27	74	55	23	42	30	54	47	13	21	23	35	33	11
tj. %	12,11	7,48	15,07	14,59	10,75	13,5	11,95	13,57	11,78	5,58	8,5	13,86	13,57	15,21	10,28
<b>NESPRÁVNÉ PŘEDJÍZDĚNÍ</b>															
Počet nehod	234	17	46	9	12	31	14	19	39	9	6	8	16	5	3
tj. %	2,56	0,8	4,28	1,81	3,83	2,82	2,95	3,01	4,25	2,37	1,58	3,38	4,01	1,17	1,55
Usmrceno	3	0	1	0	0	0	0	0	1	0	0	0	0	1	0
tj. %	4,69		8,33	0	0	0	0	0	11,11	0	0	0	0	33,33	0
Zraněno	124	6	13	9	13	12	6	10	21	1	9	6	13	2	3
tj. %	3,08	1,66	2,65	2,39	6,07	3,86	2,39	2,51	5,26	0,43	3,64	3,61	5,04	0,92	2,8
<b>NEDÁNÍ PŘEDNOSTI</b>															
Počet nehod	3 702	1 002	384	187	122	378	205	298	379	158	156	99	143	129	62
tj. %	40,48	47,29	35,69	37,7	38,98	34,39	43,16	47,15	41,33	41,58	41,16	41,77	35,84	30,07	31,96
Usmrceno	28	0	8	1	1	1	3	2	4	2	3	2	1	0	0
tj. %	43,75		66,67	14,29	16,67	100	60	66,67	44,44	100	33,33	66,67	33,33	0	0
Zraněno	2 242	192	277	187	111	145	154	254	220	146	160	97	132	111	56
tj. %	55,63	53,19	56,42	49,6	51,87	46,62	61,35	63,82	55,14	62,66	64,78	58,43	51,16	51,15	52,34
<b>NESPRÁVNÝ ZPŮSOB JÍZDY</b>															
Počet nehod	3 848	949	469	202	112	513	179	190	359	163	154	101	157	213	87
tj. %	42,08	44,79	43,59	40,73	35,78	46,68	37,68	30,06	39,15	42,89	40,63	42,62	39,35	49,65	44,85
Usmrceno	14	0	1	2	2	0	1	0	3	0	3	0	1	0	1
tj. %	21,88		8,33	28,57	33,33	0	20	0	33,33	0	33,33	0	33,33	0	100
Zraněno	1 044	109	119	123	58	93	53	67	102	65	50	39	71	65	30
tj. %	25,91	30,19	24,24	32,63	27,1	29,9	21,12	16,83	25,56	27,9	20,24	23,49	27,52	29,95	28,04

TABULKA 14 - pokračování

PŘEHLED NEHOD PODLE SMĚROVÝCH POMĚRŮ A HLAVNÍCH PŘÍČIN v %	ČESKÁ REPUBLIKA	Hlavní město PRAHA	Středočeský kraj	Jihočeský kraj	Plzeňský kraj	Ústecký kraj	Královéhradecký kraj	Jihomoravský kraj	Moravskoslezský kraj	Olomoucký kraj	Zlínský kraj	Kraj Vysočina	Parubický kraj	Liberecký kraj	Karlovarský kraj
<b>KŘÍŽOVATKA VÍCERAMENNÁ</b>															
Počet nehod	458	358	16	9	12	12	5	20	8	5	0	4	5	3	1
Usmrceno	2	1	0	0	0	0	0	0	0	1	0	0	0	0	0
Zraněno	115	45	7	10	11	4	2	12	9	4	0	4	5	1	1
<b>NEPŘIMĚŘENÁ RYCHLOST</b>															
Počet nehod	68	52	2	2	3	2	2	1	1	0	0	0	1	2	0
tj. %	14,85	14,53	12,5	22,22	25	16,67	40	5	12,5	0		0	20	66,67	0
Usmrceno	0	0	0	0	0	0	0	0	0	0	0	0	0	0	0
tj. %	0	0								0					
Zraněno	17	4	3	1	5	0	0	0	0	0	0	0	3	1	0
tj. %	14,78	8,89	42,86	10	45,45	0	0	0	0	0		0	60	100	0
<b>NESPRÁVNÉ PŘEDJÍZDĚNÍ</b>															
Počet nehod	7	2	1	0	0	0	0	1	0	0	0	1	1	1	0
tj. %	1,53	0,56	6,25	0	0	0	0	5	0	0		25	20	33,33	0
Usmrceno	0	0	0	0	0	0	0	0	0	0	0	0	0	0	0
tj. %	0	0								0					
Zraněno	1	0	0	0	0	0	0	0	0	0	0	1	0	0	0
tj. %	0,87	0	0	0	0	0	0	0	0	0		25	0	0	0
<b>NEDÁNÍ PŘEDNOSTI</b>															
Počet nehod	192	146	8	2	7	6	1	9	6	3	0	3	1	0	0
tj. %	41,92	40,78	50	22,22	58,33	50	20	45	75	60		75	20	0	0
Usmrceno	1	0	0	0	0	0	0	0	0	1	0	0	0	0	0
tj. %	50	0								100					
Zraněno	63	26	3	2	5	3	1	7	8	4	0	3	1	0	0
tj. %	54,78	57,78	42,86	20	45,45	75	50	58,33	88,89	100		75	20	0	0
<b>NESPRÁVNÝ ZPŮSOB JÍZDY</b>															
Počet nehod	178	148	4	5	1	3	2	9	1	2	0	0	2	0	1
tj. %	38,86	41,34	25	55,56	8,33	25	40	45	12,5	40		0	40	0	100
Usmrceno	1	1	0	0	0	0	0	0	0	0	0	0	0	0	0
tj. %	50	100								0					
Zraněno	24	8	0	7	0	0	1	5	1	0	0	0	1	0	1
tj. %	20,87	17,78	0	70	0	0	50	41,67	11,11	0		0	20	0	100

TABULKA 14 - pokračování

PŘEHLED NEHOD PODLE SMĚROVÝCH POMĚRŮ A HLAVNÍCH PŘÍČIN v %	ČESKÁ REPUBLIKA	Hlavní město PRAHA	Středočeský kraj	Jihočeský kraj	Plzeňský kraj	Ústecký kraj	Královéhradecký kraj	Jihomoravský kraj	Moravskoslezský kraj	Olomoucký kraj	Zlínský kraj	Kraj Vysočina	Parubický kraj	Liberecký kraj	Karlovarský kraj
<b>KRUHOVÝ OBJEZD</b>															
Počet nehod	1053	177	81	30	35	235	104	42	119	53	23	10	47	57	40
Usmrceno	2	0	0	0	1	0	0	0	0	0	0	1	0	0	0
Zraněno	328	26	20	12	19	49	32	28	47	16	12	3	22	27	15
<b>NEPŘIMĚŘENÁ RYCHLOST</b>															
Počet nehod	196	9	20	5	17	52	16	5	18	12	4	2	5	19	12
tj. %	18,61	5,08	24,69	16,67	48,57	22,13	15,38	11,9	15,13	22,64	17,39	20	10,64	33,33	30
Usmrceno	2	0	0	0	1	0	0	0	0	0	0	1	0	0	0
tj. %	100				100							100			
Zraněno	49	4	2	1	8	12	3	2	1	3	1	1	1	9	1
tj. %	14,94	15,38	10	8,33	42,11	24,49	9,38	7,14	2,13	18,75	8,33	33,33	4,55	33,33	6,67
<b>NESPRÁVNÉ PŘEDJÍŽDĚNÍ</b>															
Počet nehod	17	0	5	1	0	1	3	0	3	3	0	0	1	0	0
tj. %	1,61	0	6,17	3,33	0	0,43	2,88	0	2,52	5,66	0	0	2,13	0	0
Usmrceno	0	0	0	0	0	0	0	0	0	0	0	0	0	0	0
tj. %	0				0							0			
Zraněno	10	0	3	1	0	0	3	0	2	1	0	0	0	0	0
tj. %	3,05	0	15	8,33	0	0	9,38	0	4,26	6,25	0	0	0	0	0
<b>NEDÁNÍ PŘEDNOSTI</b>															
Počet nehod	414	80	29	11	7	100	34	20	49	14	14	2	27	17	10
tj. %	39,32	45,2	35,8	36,67	20	42,55	32,69	47,62	41,18	26,42	60,87	20	57,45	29,82	25
Usmrceno	0	0	0	0	0	0	0	0	0	0	0	0	0	0	0
tj. %	0				0							0			
Zraněno	170	8	12	6	5	22	17	18	36	8	9	1	16	5	7
tj. %	51,83	30,77	60	50	26,32	44,9	53,13	64,29	76,6	50	75	33,33	72,73	18,52	46,67
<b>NESPRÁVNÝ ZPŮSOB JÍZDY</b>															
Počet nehod	405	83	26	13	11	80	49	15	48	22	5	5	13	17	18
tj. %	38,46	46,89	32,1	43,33	31,43	34,04	47,12	35,71	40,34	41,51	21,74	50	27,66	29,82	45
Usmrceno	0	0	0	0	0	0	0	0	0	0	0	0	0	0	0
tj. %	0				0							0			
Zraněno	94	12	3	4	6	15	9	7	8	4	2	1	5	11	7
tj. %	28,66	46,15	15	33,33	31,58	30,61	28,13	25	17,02	25	16,67	33,33	22,73	40,74	46,67

TABULKA 15

PŘEHLED NEHOD PODLE KATEGORIE ŘIDIČŮ A HLAVNÍCH PŘIČIN v %	ČESKÁ REPUBLIKA	Hlavní město PRAHA	Středočeský kraj	Jihočeský kraj	Plzeňský kraj	Ústecký kraj	Královéhradecký kraj	Jihomoravský kraj	Moravskoslezský kraj	Olomoucký kraj	Zlínský kraj	Kraj Vysočina	Parubický kraj	Liberecký kraj	Karlovarský kraj
<b>CELKEM ZAVINĚNO ŘIDIČEM MOTOROVÉHO VOZIDLA</b>	72 845	18 575	9 280	3 389	2 499	7 264	3 459	5 768	6 727	3 487	2 638	2 755	2 793	2 816	1 395
<b>S ŘIDIČSKÝM OPRAVNĚNÍM SKUPINY A</b>															
Počet nehod	242	13	33	14	13	21	19	31	17	12	12	19	16	15	7
tj. %	0,33	0,07	0,36	0,41	0,52	0,29	0,55	0,54	0,25	0,34	0,45	0,69	0,57	0,53	0,5
Nepříměřená rychlost	110	6	16	8	5	7	9	16	5	4	5	10	8	8	3
tj. %	45,45	46,15	48,48	57,14	38,46	33,33	47,37	51,61	29,41	33,33	41,67	52,63	50	53,33	42,86
Nesprávné předjíždění	13	1	2	1	2	1	0	0	2	1	0	1	1	1	0
tj. %	5,37	7,69	6,06	7,14	15,38	4,76	0	0	11,76	8,33	0	5,26	6,25	6,67	0
Nedání přednosti	18	2	1	1	2	1	1	3	2	1	1	0	1	1	1
tj. %	7,44	15,38	3,03	7,14	15,38	4,76	5,26	9,68	11,76	8,33	8,33	0	6,25	6,67	14,29
Nesprávný způsob jízdy	101	4	14	4	4	12	9	12	8	6	6	8	6	5	3
tj. %	41,74	30,77	42,42	28,57	30,77	57,14	47,37	38,71	47,06	50	50	42,11	37,5	33,33	42,86
Pod vlivem alkoholu	3	0	1	0	0	0	0	1	0	0	1	0	0	0	0
tj. %	1,24	0	3,03	0	0	0	0	3,23	0	0	8,33	0	0	0	0
<b>S ŘIDIČSKÝM OPRAVNĚNÍM SKUPINY B</b>															
Počet nehod	37 893	10 135	4 771	1 646	1 398	4 142	1 821	2 643	3 395	1 589	1 336	1 310	1 427	1 457	823
tj. %	52,02	54,56	51,41	48,57	55,94	57,02	52,65	45,82	50,47	45,57	50,64	47,55	51,09	51,74	59
Nepříměřená rychlost	8 532	830	1 569	479	510	910	459	752	686	402	278	501	401	475	280
tj. %	22,52	8,19	32,89	29,1	36,48	21,97	25,21	28,45	20,21	25,3	20,81	38,24	28,1	32,6	34,02
Nesprávné předjíždění	811	49	160	38	43	86	59	62	103	41	32	39	55	31	13
tj. %	2,14	0,48	3,35	2,31	3,08	2,08	3,24	2,35	3,03	2,58	2,4	2,98	3,85	2,13	1,58
Nedání přednosti	8 717	3 413	789	336	243	822	413	578	726	285	262	201	289	234	126
tj. %	23	33,68	16,54	20,41	17,38	19,85	22,68	21,87	21,38	17,94	19,61	15,34	20,25	16,06	15,31
Nesprávný způsob jízdy	19 830	5 843	2 250	793	602	2 324	890	1 251	1 880	861	764	569	682	717	404
tj. %	52,33	57,65	47,16	48,18	43,06	56,11	48,87	47,33	55,38	54,19	57,19	43,44	47,79	49,21	49,09
Pod vlivem alkoholu	305	53	50	25	18	28	24	21	30	14	10	4	11	9	8
tj. %	0,8	0,52	1,05	1,52	1,29	0,68	1,32	0,79	0,88	0,88	0,75	0,31	0,77	0,62	0,97
<b>S ŘIDIČSKÝM OPRAVNĚNÍM SKUPINY C</b>															
Počet nehod	13 364	2 903	1 779	731	601	1 403	718	964	1 122	656	552	606	525	485	319
tj. %	18,35	15,63	19,17	21,57	24,05	19,31	20,76	16,71	16,68	18,81	20,92	22	18,8	17,22	22,87
Nepříměřená rychlost	2 454	180	433	182	165	228	153	199	192	129	95	180	125	112	81
tj. %	18,36	6,2	24,34	24,9	27,45	16,25	21,31	20,64	17,11	19,66	17,21	29,7	23,81	23,09	25,39
Nesprávné předjíždění	311	17	54	21	20	32	37	18	34	19	11	19	11	12	6
tj. %	2,33	0,59	3,04	2,87	3,33	2,28	5,15	1,87	3,03	2,9	1,99	3,14	2,1	2,47	1,88
Nedání přednosti	2 486	903	232	108	95	237	111	170	182	103	93	70	84	57	41
tj. %	18,6	31,11	13,04	14,77	15,81	16,89	15,46	17,63	16,22	15,7	16,85	11,55	16	11,75	12,85
Nesprávný způsob jízdy	8 113	1 803	1 060	420	321	906	417	577	714	405	353	337	305	304	191
tj. %	60,71	62,11	59,58	57,46	53,41	64,58	58,08	59,85	63,64	61,74	63,95	55,61	58,1	62,68	59,87
Pod vlivem alkoholu	112	16	17	6	5	14	4	11	10	8	10	2	5	3	1
tj. %	0,84	0,55	0,96	0,82	0,83	1	0,56	1,14	0,89	1,22	1,81	0,33	0,95	0,62	0,31



TABULKA 15 - pokračování

PŘEHLED NEHOD PODLE KATEGORIE ŘIDIČŮ A HLAVNÍCH PŘÍČIN v %	ČESKÁ REPUBLIKA	Hlavní město PRAHA	Středočeský kraj	Jihočeský kraj	Pízeňský kraj	Ústecký kraj	Královéhradecký kraj	Jihomoravský kraj	Moravskoslezský kraj	Olomoucký kraj	Zlínský kraj	Kraj Vysočina	Parubický kraj	Liberecký kraj	Karlovarský kraj
<b>S ŘIDIČSKÝM OPRÁVNĚNÍM SKUPINY D</b>															
Počet nehod	2 896	928	371	132	81	326	125	161	227	111	81	106	94	98	55
tj. %	3,98	5	4	3,89	3,24	4,49	3,61	2,79	3,37	3,18	3,07	3,85	3,37	3,48	3,94
Nepřiměřená rychlost	375	48	84	28	22	39	15	23	32	14	13	27	8	12	10
tj. %	12,95	5,17	22,64	21,21	27,16	11,96	12	14,29	14,1	12,61	16,05	25,47	8,51	12,24	18,18
Nesprávné předjíždění	42	2	12	2	1	8	4	5	0	0	0	4	2	2	0
tj. %	1,45	0,22	3,23	1,52	1,23	2,45	3,2	3,11	0	0	0	3,77	2,13	2,04	0
Nedání přednosti	506	253	34	16	12	55	17	23	29	17	11	10	8	14	7
tj. %	17,47	27,26	9,16	12,12	14,81	16,87	13,6	14,29	12,78	15,32	13,58	9,43	8,51	14,29	12,73
Nesprávný způsob jízdy	1 972	625	240	86	46	224	89	110	166	80	57	65	76	70	38
tj. %	68,09	67,35	64,69	65,15	56,79	68,71	71,2	68,32	73,13	72,07	70,37	61,32	80,85	71,43	69,09
Pod vlivem alkoholu	7	1	1	0	0	1	0	1	3	0	0	0	0	0	0
tj. %	0,24	0,11	0,27	0	0	0,31	0	0,62	1,32	0	0	0	0	0	0
<b>S ŘIDIČSKÝM OPRÁVNĚNÍM SKUPINY T</b>															
Počet nehod	37	4	6	4	0	6	2	0	6	2	1	2	2	2	0
tj. %	0,05	0,02	0,06	0,12	0	0,08	0,06	0	0,09	0,06	0,04	0,07	0,07	0,07	0
Nepřiměřená rychlost	9	0	1	2	0	1	0	0	1	1	0	2	0	1	0
tj. %	24,32	0	16,67	50	0	16,67	0	0	16,67	50	0	100	0	50	0
Nesprávné předjíždění	1	0	0	0	0	0	0	0	1	0	0	0	0	0	0
tj. %	2,7	0	0	0	0	0	0	0	16,67	0	0	0	0	0	0
Nedání přednosti	5	0	1	1	0	2	1	0	0	0	0	0	0	0	0
tj. %	13,51	0	16,67	25	0	33,33	50	0	0	0	0	0	0	0	0
Nesprávný způsob jízdy	22	4	4	1	0	3	1	0	4	1	1	0	2	1	0
tj. %	59,46	100	66,67	25	0	50	50	0	66,67	50	100	0	100	50	0
Pod vlivem alkoholu	0	0	0	0	0	0	0	0	0	0	0	0	0	0	0
tj. %	0	0	0	0	0	0	0	0	0	0	0	0	0	0	0
<b>S ŘIDIČSKÝM OPRÁVNĚNÍM SKUPINY A DO 50 CCM</b>															
Počet nehod	43	3	7	3	5	4	6	6	0	1	1	3	1	1	2
tj. %	0,06	0,02	0,08	0,09	0,2	0,06	0,17	0,1	0	0,03	0,04	0,11	0,04	0,04	0,14
Nepřiměřená rychlost	13	0	4	1	2	1	1	2	0	0	0	1	0	0	1
tj. %	30,23	0	57,14	33,33	40	25	16,67	33,33	0	0	0	33,33	0	0	50
Nesprávné předjíždění	2	0	1	0	1	0	0	0	0	0	0	0	0	0	0
tj. %	4,65	0	14,29	0	20	0	0	0	0	0	0	0	0	0	0
Nedání přednosti	8	1	2	1	0	0	2	1	0	0	0	0	0	0	1
tj. %	18,6	33,33	28,57	33,33	0	0	33,33	16,67	0	0	0	0	0	0	50
Nesprávný způsob jízdy	20	2	0	1	2	3	3	3	0	1	1	2	1	1	0
tj. %	46,51	66,67	0	33,33	40	75	50	50	0	100	100	66,67	100	100	0
Pod vlivem alkoholu	0	0	0	0	0	0	0	0	0	0	0	0	0	0	0
tj. %	0	0	0	0	0	0	0	0	0	0	0	0	0	0	0

**TABULKA 15 - pokračování**

<b>PŘEHLED NEHOD PODLE KATEGORIE ŘIDIČŮ A HLAVNÍCH PŘIČIN v %</b>	<b>ČESKÁ REPUBLIKA</b>	<b>Hlavní město PRAHA</b>	<b>Středočeský kraj</b>	<b>Jihočeský kraj</b>	<b>Plzeňský kraj</b>	<b>Ústecký kraj</b>	<b>Královéhradecký kraj</b>	<b>Jihomoravský kraj</b>	<b>Moravskoslezský kraj</b>	<b>Olomoucký kraj</b>	<b>Zlínský kraj</b>	<b>Kraj Vysočina</b>	<b>Pardubický kraj</b>	<b>Liberecký kraj</b>	<b>Karlovarský kraj</b>
<b>BEZ PŘÍSLUŠNÉHO OPRAVNĚNÍ</b>															
Počet nehod	948	84	115	76	60	98	42	69	133	47	25	38	50	75	36
tj. %	1,3	0,45	1,24	2,24	2,4	1,35	1,21	1,2	1,98	1,35	0,95	1,38	1,79	2,66	2,58
Nepřiměřená rychlost	363	11	49	33	31	37	20	25	52	17	7	20	18	34	9
tj. %	38,29	13,1	42,61	43,42	51,67	37,76	47,62	36,23	39,1	36,17	28	52,63	36	45,33	25
Nesprávné předjíždění	12	0	0	1	0	1	2	1	0	3	0	1	1	2	0
tj. %	1,27	0	0	1,32	0	1,02	4,76	1,45	0	6,38	0	2,63	2	2,67	0
Nedání přednosti	76	11	15	4	2	6	2	6	10	2	1	3	3	9	2
tj. %	8,02	13,1	13,04	5,26	3,33	6,12	4,76	8,7	7,52	4,26	4	7,89	6	12	5,56
Nesprávný způsob jízdy	497	62	51	38	27	54	18	37	71	25	17	14	28	30	25
tj. %	52,43	73,81	44,35	50	45	55,1	42,86	53,62	53,38	53,19	68	36,84	56	40	69,44
Pod vlivem alkoholu	36	6	5	1	6	4	1	1	5	1	2	1	0	2	1
tj. %	3,8	7,14	4,35	1,32	10	4,08	2,38	1,45	3,76	2,13	8	2,63	0	2,67	2,78
<b>OSTATNÍ ŘIDIČI</b>															
Počet nehod	254	131	13	5	13	14	2	18	35	15	4	0	0	4	0
tj. %	0,35	0,71	0,14	0,15	0,52	0,19	0,06	0,31	0,52	0,43	0,15	0	0	0,14	0
Nepřiměřená rychlost	21	5	4	0	2	2	1	2	3	1	0	0	0	1	0
tj. %	8,27	3,82	30,77	0	15,38	14,29	50	11,11	8,57	6,67	0	0	0	25	0
Nesprávné předjíždění	0	0	0	0	0	0	0	0	0	0	0	0	0	0	0
tj. %	0	0	0	0	0	0	0	0	0	0	0	0	0	0	0
Nedání přednosti	28	16	2	0	1	1	0	3	2	1	1	0	0	1	0
tj. %	11,02	12,21	15,38	0	7,69	7,14	0	16,67	5,71	6,67	25	0	0	25	0
Nesprávný způsob jízdy	205	110	7	5	10	11	1	13	30	13	3	0	0	2	0
tj. %	80,71	83,97	53,85	100	76,92	78,57	50	72,22	85,71	86,67	75	0	0	50	0
Pod vlivem alkoholu	1	1	0	0	0	0	0	0	0	0	0	0	0	0	0
tj. %	0,39	0,76	0	0	0	0	0	0	0	0	0	0	0	0	0
<b>NEZJIŠTĚNO - ŘIDIČ UJEL</b>															
Počet nehod	2 731	888	350	95	72	179	95	221	286	186	68	85	74	94	38
tj. %	3,75	4,78	3,77	2,8	2,88	2,46	2,75	3,83	4,25	5,33	2,58	3,09	2,65	3,34	2,72
Nepřiměřená rychlost	421	9	88	22	31	56	22	38	46	30	13	13	29	15	9
tj. %	15,42	1,01	25,14	23,16	43,06	31,28	23,16	17,19	16,08	16,13	19,12	15,29	39,19	15,96	23,68
Nesprávné předjíždění	45	3	11	5	5	5	1	1	4	4	1	2	2	1	0
tj. %	1,65	0,34	3,14	5,26	6,94	2,79	1,05	0,45	1,4	2,15	1,47	2,35	2,7	1,06	0
Nedání přednosti	174	95	16	4	2	4	7	11	16	8	3	1	0	7	0
tj. %	6,37	10,7	4,57	4,21	2,78	2,23	7,37	4,98	5,59	4,3	4,41	1,18	0	7,45	0
Nesprávný způsob jízdy	2 091	781	235	64	34	114	65	171	220	144	51	69	43	71	29
tj. %	76,57	87,95	67,14	67,37	47,22	63,69	68,42	77,38	76,92	77,42	75	81,18	58,11	75,53	76,32
Pod vlivem alkoholu	1	0	1	0	0	0	0	0	0	0	0	0	0	0	0
tj. %	0,04	0	0,29	0	0	0	0	0	0	0	0	0	0	0	0

**TABULKA 15 - pokračování**

<b>PŘEHLED NEHOD PODLE KATEGORIE ŘIDIČŮ A HLAVNÍCH PŘÍČIN v %</b>	<b>ČESKÁ REPUBLIKA</b>	<b>Hlavní město PRAHA</b>	<b>Středočeský kraj</b>	<b>Jihočeský kraj</b>	<b>Pízeňský kraj</b>	<b>Ústecký kraj</b>	<b>Královéhradecký kraj</b>	<b>Jihomoravský kraj</b>	<b>Moravskoslezský kraj</b>	<b>Olomoucký kraj</b>	<b>Zlínský kraj</b>	<b>Kraj Vysočina</b>	<b>Pardubický kraj</b>	<b>Liberecký kraj</b>	<b>Karlovarský kraj</b>
<b>NEZJIŠTĚNO</b>															
Počet nehod	318	26	24	12	13	6	0	201	2	4	5	5	4	12	4
tj. %	0,44	0,14	0,26	0,35	0,52	0,08	0	3,48	0,03	0,11	0,19	0,18	0,14	0,43	0,29
Nepřiměřená rychlost	70	2	9	2	4	3	0	36	0	1	2	2	0	8	1
tj. %	22,01	7,69	37,5	16,67	30,77	50	0	17,91	0	25	40	40	0	66,67	25
Nesprávné předjíždění	9	0	1	0	1	0	0	5	0	0	1	1	0	0	0
tj. %	2,83	0	4,17	0	7,69	0	0	2,49	0	0	20	20	0	0	0
Nedání přednosti	65	5	4	0	1	0	0	55	0	0	0	0	0	0	0
tj. %	20,44	19,23	16,67	0	7,69	0	0	27,36	0	0	0	0	0	0	0
Nesprávný způsob jízdy	174	19	10	10	7	3	0	105	2	3	2	2	4	4	3
tj. %	54,72	73,08	41,67	83,33	53,85	50	0	52,24	100	75	40	40	100	33,33	75
Pod vlivem alk.	8	0	1	1	1	0	0	4	0	0	0	0	1	0	0
tj. %	2,52	0	4,17	8,33	7,69	0	0	1,99	0	0	0	0	25	0	0

TABULKA 16

PŘEHLED NEHOD PODLE ŘIDIČSKÉ PRAXE A HLAVNÍCH PŘIČIN	ČESKÁ REPUBLIKA	Hlavní město PRAHA	Středočeský kraj	Jihočeský kraj	Plzeňský kraj	Ústecký kraj	Královéhradecký kraj	Jihomoravský kraj	Moravskoslezský kraj	Olomoucký kraj	Zlínský kraj	Kraj Vysočina	Parubický kraj	Liberecký kraj	Karlovarský kraj
<b>CELKEM ZAVINĚNO ŘIDIČI MOTOROVÝCH VOZIDEL</b>	72 845	18 575	9 280	3 389	2 499	7 264	3 459	5 768	6 727	3 487	2 638	2 755	2 793	2 816	1 395
<b>DO 1 ROKU</b>															
Počet nehod	5 409	978	697	308	339	726	261	352	479	241	216	189	262	202	159
tj. %	7,43	5,27	7,51	9,09	13,57	9,99	7,55	6,1	7,12	6,91	8,19	6,86	9,38	7,17	11,4
Nepřiměřená rychlost	1 889	102	312	137	160	218	115	147	163	91	75	85	124	98	62
tj. %	34,92	10,43	44,76	44,48	47,2	30,03	44,06	41,76	34,03	37,76	34,72	44,97	47,33	48,51	38,99
Nesprávné předjíždění	95	3	14	8	10	13	6	4	9	7	3	4	8	6	0
tj. %	1,76	0,31	2,01	2,6	2,95	1,79	2,3	1,14	1,88	2,9	1,39	2,12	3,05	2,97	0
Nedání přednosti	815	248	77	34	47	108	49	54	65	25	26	18	32	16	16
tj. %	15,07	25,36	11,05	11,04	13,86	14,88	18,77	15,34	13,57	10,37	12,04	9,52	12,21	7,92	10,06
Nesprávný způsob jízdy	2 610	625	294	129	122	387	91	147	242	118	112	82	98	82	81
tj. %	48,25	63,91	42,18	41,88	35,99	53,31	34,87	41,76	50,52	48,96	51,85	43,39	37,4	40,59	50,94
Pod vlivem alkoholu	60	9	8	8	2	8	2	8	3	2	4	2	1	2	1
tj. %	1,11	0,92	1,15	2,6	0,59	1,1	0,77	2,27	0,63	0,83	1,85	1,06	0,38	0,99	0,63
<b>OD 1 DO 2 LET</b>															
Počet nehod	3 093	521	363	169	122	436	160	219	305	197	141	138	123	123	76
tj. %	4,25	2,8	3,91	4,99	4,88	6	4,63	3,8	4,53	5,65	5,34	5,01	4,4	4,37	5,45
Nepřiměřená rychlost	993	61	140	70	51	127	56	90	94	66	48	62	38	53	37
tj. %	32,1	11,71	38,57	41,42	41,8	29,13	35	41,1	30,82	33,5	34,04	44,93	30,89	43,09	48,68
Nesprávné předjíždění	73	5	12	2	2	8	7	8	11	6	5	3	4	0	0
tj. %	2,36	0,96	3,31	1,18	1,64	1,83	4,38	3,65	3,61	3,05	3,55	2,17	3,25	0	0
Nedání přednosti	543	151	39	26	17	73	28	41	59	31	22	14	20	16	6
tj. %	17,56	28,98	10,74	15,38	13,93	16,74	17,5	18,72	19,34	15,74	15,6	10,14	16,26	13,01	7,89
Nesprávný způsob jízdy	1 484	304	172	71	52	228	69	80	141	94	66	59	61	54	33
tj. %	47,98	58,35	47,38	42,01	42,62	52,29	43,13	36,53	46,23	47,72	46,81	42,75	49,59	43,9	43,42
Pod vlivem alkoholu	37	6	8	1	2	3	1	5	3	3	0	1	2	2	0
tj. %	1,2	1,15	2,2	0,59	1,64	0,69	0,63	2,28	0,98	1,52	0	0,72	1,63	1,63	0
<b>OD 3 DO 5 LET</b>															
Počet nehod	6 901	1649	850	299	252	790	313	548	687	330	247	248	257	256	175
tj. %	9,47	8,88	9,16	8,82	10,08	10,88	9,05	9,5	10,21	9,46	9,36	9	9,2	9,09	12,54
Nepřiměřená rychlost	1 862	177	331	106	113	175	91	190	169	94	78	105	76	98	59
tj. %	26,98	10,73	38,94	35,45	44,84	22,15	29,07	34,67	24,6	28,48	31,58	42,34	29,57	38,28	33,71
Nesprávné předjíždění	145	6	24	6	5	22	11	13	20	11	5	6	5	6	5
tj. %	2,1	0,36	2,82	2,01	1,98	2,78	3,51	2,37	2,91	3,33	2,02	2,42	1,95	2,34	2,86
Nedání přednosti	1 297	516	114	52	35	128	52	106	105	43	32	25	39	32	18
tj. %	18,79	31,29	13,41	17,39	13,89	16,2	16,61	19,34	15,28	13,03	12,96	10,08	15,18	12,5	10,29
Nesprávný způsob jízdy	3 597	950	381	135	99	465	159	239	393	182	132	112	137	120	93
tj. %	52,12	57,61	44,82	45,15	39,29	58,86	50,8	43,61	57,21	55,15	53,44	45,16	53,31	46,88	53,14
Pod vlivem alkoholu	63	7	15	5	2	7	2	6	7	5	0	1	4	1	1
tj. %	0,91	0,42	1,76	1,67	0,79	0,89	0,64	1,09	1,02	1,52	0	0,4	1,56	0,39	0,57

TABULKA 16 - pokračování

PŘEHLED NEHOD PODLE ŘIDIČSKÉ PRAXE A HLAVNÍCH PŘÍČIN	ČESKÁ REPUBLIKA	Hlavní město PRAHA	Středočeský kraj	Jihočeský kraj	Píseňský kraj	Ústecký kraj	Královéhradecký kraj	Jihomoravský kraj	Moravskoslezský kraj	Olomoucký kraj	Zlínský kraj	Kraj Vysočina	Parubický kraj	Liberecký kraj	Karlovarský kraj
<b>OD 6 DO 10 LET</b>															
Počet nehod	9 377	2283	1287	397	324	938	478	671	918	454	354	347	315	378	233
tj. %	12,87	12,29	13,87	11,71	12,97	12,91	13,82	11,63	13,65	13,02	13,42	12,6	11,28	13,42	16,7
Nepřiměřená rychlost	2 058	165	403	116	101	208	101	206	177	98	66	137	97	117	66
tj. %	21,95	7,23	31,31	29,22	31,17	22,17	21,13	30,7	19,28	21,59	18,64	39,48	30,79	30,95	28,33
Nesprávné předjíždění	194	14	44	6	10	12	18	8	29	7	11	10	10	10	5
tj. %	2,07	0,61	3,42	1,51	3,09	1,28	3,77	1,19	3,16	1,54	3,11	2,88	3,17	2,65	2,15
Nedání přednosti	1 872	717	188	62	54	160	88	115	164	87	59	52	40	51	35
tj. %	19,96	31,41	14,61	15,62	16,67	17,06	18,41	17,14	17,86	19,16	16,67	14,99	12,7	13,49	15,02
Nesprávný způsob jízdy	5 252	1387	651	213	159	558	271	342	548	262	218	148	168	200	127
tj. %	56,01	60,75	50,58	53,65	49,07	59,49	56,69	50,97	59,69	57,71	61,58	42,65	53,33	52,91	54,51
Pod vlivem alkoholu	75	14	11	3	7	6	5	5	7	6	3	0	3	3	2
tj. %	0,8	0,61	0,85	0,76	2,16	0,64	1,05	0,75	0,76	1,32	0,85	0	0,95	0,79	0,86
<b>NAD 10 LET</b>															
Počet nehod	25 165	4108	3723	1300	1032	3017	1481	2023	2383	1154	1027	1137	1118	1097	565
tj. %	34,55	22,12	40,12	38,36	41,3	41,53	42,82	35,07	35,42	33,09	38,93	41,27	40,03	38,96	40,5
Nepřiměřená rychlost	4 363	217	927	261	270	461	275	365	316	203	126	340	211	240	151
tj. %	17,34	5,28	24,9	20,08	26,16	15,28	18,57	18,04	13,26	17,59	12,27	29,9	18,87	21,88	26,73
Nesprávné předjíždění	645	19	134	36	37	72	58	52	71	31	19	41	42	24	9
tj. %	2,56	0,46	3,6	2,77	3,59	2,39	3,92	2,57	2,98	2,69	1,85	3,61	3,76	2,19	1,59
Nedání přednosti	5 660	1417	631	274	198	648	329	457	546	220	226	171	252	191	100
tj. %	22,49	34,49	16,95	21,08	19,19	21,48	22,21	22,59	22,91	19,06	22,01	15,04	22,54	17,41	17,7
Nesprávný způsob jízdy	14 494	2455	2028	729	527	1836	819	1149	1450	700	656	585	613	642	305
tj. %	57,6	59,76	54,47	56,08	51,07	60,86	55,3	56,8	60,85	60,66	63,88	51,45	54,83	58,52	53,98
Pod vlivem alkoholu	179	17	30	13	9	19	18	10	23	6	16	3	6	5	4
tj. %	0,71	0,41	0,81	1	0,87	0,63	1,22	0,49	0,97	0,52	1,56	0,26	0,54	0,46	0,71
<b>PRAXE NEZJIŠTĚNA, NEUVEDENA</b>															
Počet nehod	22 900	9036	2360	916	430	1357	766	1955	1955	1111	653	696	718	760	187
tj. %	31,64	50,59	25,44	28,38	15,74	18,80	22,14	34,52	28,89	31,12	26,03	24,12	24,96	25,31	14,06
Nepřiměřená rychlost	1 618	373	229	99	95	130	66	133	145	78	34	72	65	70	29
tj. %	7,07	4,13	9,70	10,81	22,09	9,58	8,62	6,80	7,42	7,02	5,21	10,34	9,05	9,21	15,51
Nesprávné předjíždění	365	43	62	39	17	35	26	32	21	23	6	22	22	14	3
tj. %	1,59	0,48	2,63	4,26	3,95	2,58	3,39	1,64	1,07	2,07	0,92	3,16	3,06	1,84	1,60
Nedání přednosti	2 564	1884	119	49	24	52	35	146	94	42	26	15	20	49	9
tj. %	11,20	20,85	5,04	5,35	5,58	3,83	4,57	7,47	4,81	3,78	3,98	2,16	2,79	6,45	4,81
Nesprávný způsob jízdy	18 353	6736	1950	729	294	1140	639	1644	1695	968	587	587	611	627	146
tj. %	80,14	74,55	82,63	79,59	68,37	84,01	83,42	84,09	86,70	87,13	89,89	84,34	85,10	82,50	78,07
Pod vlivem alkoholu	462	129	39	27	36	35	15	41	48	13	8	11	15	28	17
tj. %	2,02	1,43	1,65	2,95	8,37	2,58	1,96	2,10	2,46	1,17	1,23	1,58	2,09	3,68	9,09

TABULKA 17

PŘEHLED NEHOD PODLE VĚKU ŘIDIČE (VINÍKA) v %	ČESKÁ REPUBLIKA	Hlavní město PRAHA	Středočeský kraj	Jihočeský kraj	Plzeňský kraj	Ústecký kraj	Královéhradecký kraj	Jihomoravský kraj	Moravskoslezský kraj	Olomoucký kraj	Zlínský kraj	Kraj Vysočina	Parubický kraj	Liberecký kraj	Karlovarský kraj
CELKEM ZAVINĚNO ŘIDIČI MOTOROVÝCH VOZIDEL	72 845	18 575	9 280	3 389	2 499	7 264	3 459	5 768	6 727	3 487	2 638	2 755	2 793	2 816	1 395
Nezjištěno	16 824	4 348	2 135	766	315	1244	724	1 675	1 790	1 050	621	666	674	667	149
tj. %	23,1	23,41	23,01	22,6	12,61	17,13	20,93	29,04	26,61	30,11	23,54	24,17	24,13	23,69	10,68
Do 17 let	218	10	29	18	14	12	20	24	21	14	9	20	12	8	7
tj. %	0,3	0,05	0,31	0,53	0,56	0,17	0,58	0,42	0,31	0,4	0,34	0,73	0,43	0,28	0,5
18 - 20 let	3315	446	448	217	190	442	185	246	291	162	156	115	185	145	87
tj. %	4,55	2,4	4,83	6,4	7,6	6,08	5,35	4,26	4,33	4,65	5,91	4,17	6,62	5,15	6,24
21 - 24 let	6 096	1 165	818	319	279	691	330	472	568	295	262	239	270	240	148
tj. %	8,37	6,27	8,81	9,41	11,16	9,51	9,54	8,18	8,44	8,46	9,93	8,68	9,67	8,52	10,61
25 - 29 let	6 666	1 797	826	335	242	663	292	523	557	286	252	245	227	255	166
tj. %	9,15	9,67	8,9	9,88	9,68	9,13	8,44	9,07	8,28	8,2	9,55	8,89	8,13	9,06	11,9
30 - 39 let	13 334	3 852	1 768	542	476	1323	607	1 002	1 097	539	448	504	458	459	259
tj. %	18,3	20,74	19,05	15,99	19,05	18,21	17,55	17,37	16,31	15,46	16,98	18,29	16,4	16,3	18,57
40 - 49 let	11 174	3 128	1 405	470	405	1 199	501	797	1018	462	357	399	381	412	240
tj. %	15,34	16,84	15,14	13,87	16,21	16,51	14,48	13,82	15,13	13,25	13,53	14,48	13,64	14,63	17,2
50 - 59 let	7 685	2 025	900	352	264	817	356	534	736	348	279	313	286	304	171
tj. %	10,55	10,9	9,7	10,39	10,56	11,25	10,29	9,26	10,94	9,98	10,58	11,36	10,24	10,8	12,26
60 - 64 let	2 980	800	333	122	131	357	157	196	274	116	98	96	118	112	70
tj. %	4,09	4,31	3,59	3,6	5,24	4,91	4,54	3,4	4,07	3,33	3,71	3,48	4,22	3,98	5,02
65 - 69 let	1 960	495	230	98	98	217	118	116	152	89	63	76	74	88	46
tj. %	2,69	2,66	2,48	2,89	3,92	2,99	3,41	2,01	2,26	2,55	2,39	2,76	2,65	3,13	3,3
Nad 70 let	2 593	509	388	150	85	299	169	183	223	126	93	82	108	126	52
tj. %	3,56	2,74	4,18	4,43	3,4	4,12	4,89	3,17	3,31	3,61	3,53	2,98	3,87	4,47	3,73

**TABULKA 18 A**

<b>PŘEHLED NEHOD PODLE STAVU ŘIDIČE (VINÍKA) v %</b>	<b>ČESKÁ REPUBLIKA</b>	<b>Hlavní město PRAHA</b>	<b>Středočeský kraj</b>	<b>Jihočeský kraj</b>	<b>Plzeňský kraj</b>	<b>Ústecký kraj</b>	<b>Královéhradecký kraj</b>	<b>Jihomoravský kraj</b>	<b>Moravskoslezský kraj</b>	<b>Olomoucký kraj</b>	<b>Zlínský kraj</b>	<b>Kraj Vysočina</b>	<b>Pardubický kraj</b>	<b>Liberecký kraj</b>	<b>Karlovarský kraj</b>
<b>CELKEM ZAVINĚNO ŘIDIČEM MOTOROVÉHO VOZIDLA</b>	72 845	18 575	9 280	3 389	2 499	7 264	3 459	5 768	6 727	3 487	2 638	2 755	2 793	2 816	1 395
<b>DOBŘÝ</b>	50 731	13 742	6 397	2 228	1 841	5 598	2 467	3 535	4 382	2 142	1 732	1 888	1 814	1 873	1 092
tj. %	69,64	73,98	68,93	65,74	73,67	77,06	71,32	61,29	65,14	61,43	65,66	68,53	64,95	66,51	78,28
<b>UNAVEN, USNUL, NÁHLÁ FYZICKÁ INDISPOZICE</b>	878	22	139	54	53	75	49	116	94	43	59	38	57	54	25
tj. %	1,21	0,12	1,5	1,59	2,12	1,03	1,42	2,01	1,4	1,23	2,24	1,38	2,04	1,92	1,79
<b>POD VLIVEM LÉKŮ, NARKOTIK</b>	255	33	35	13	19	36	10	38	20	9	9	5	7	13	8
tj. %	0,35	0,18	0,38	0,38	0,76	0,5	0,29	0,66	0,3	0,26	0,34	0,18	0,25	0,46	0,57
<b>POD VLIVEM ALKOHOLU, OBSAH ALKOHOLU V KRVI DO 0,99‰</b>	834	111	126	58	53	76	48	72	85	46	46	18	35	35	25
tj. %	1,14	0,6	1,36	1,71	2,12	1,05	1,39	1,25	1,26	1,32	1,74	0,65	1,25	1,24	1,79
<b>POD VLIVEM ALKOHOLU, OBSAH ALKOHOLU V KRVI 1‰ A VÍCE</b>	2816	258	362	236	202	204	133	274	312	158	145	129	167	150	86
tj. %	3,87	1,39	3,9	6,96	8,08	2,81	3,85	4,75	4,64	4,53	5,5	4,68	5,98	5,33	6,16
<b>NEMOC, ÚRAZ</b>	53	10	7	2	1	4	4	4	4	8	2	0	4	3	0
tj. %	0,07	0,05	0,08	0,06	0,04	0,06	0,12	0,07	0,06	0,23	0,08	0	0,14	0,11	0
<b>INVALIDA</b>	24	1	5	1	1	1	3	3	1	3	0	1	1	3	0
tj. %	0,03	0,01	0,05	0,03	0,04	0,01	0,09	0,05	0,01	0,09	0	0,04	0,04	0,11	0
<b>ŘIDIČ PŘI JÍZDĚ ZEMŘEL (INFARKT apod.)</b>	28	2	13	0	2	2	0	0	0	1	1	2	4	1	0
tj. %	0,04	0,01	0,14	0	0,08	0,03	0	0	0	0,03	0,04	0,07	0,14	0,04	0
<b>POKUS O SEBEVRAŽDU, SEBEVRAŽDA</b>	11	0	1	1	0	1	1	1	3	0	1	2	0	0	0
tj. %	0,02	0	0,01	0,03	0	0,01	0,03	0,02	0,04	0	0,04	0,07	0	0	0
<b>JINÝ NEPŘÍZNIVÝ STAV</b>	391	48	60	30	12	23	20	50	36	27	22	6	30	17	10
tj. %	0,54	0,26	0,65	0,89	0,48	0,32	0,58	0,87	0,54	0,77	0,83	0,22	1,07	0,6	0,72

TABULKA 18 B

PŘEHLED NEHOD PODLE VNĚJŠÍHO OVLIVNĚNÍ ŘIDIČE (VINÍKA) v %	ČESKÁ REPUBLIKA	Hlavní město PRAHA	Středočeský kraj	Jihočeský kraj	Plzeňský kraj	Ústecký kraj	Královéhradecký kraj	Jihomoravský kraj	Moravskoslezský kraj	Olomoucký kraj	Zlínský kraj	Kraj Vysočina	Pardubický kraj	Liberecký kraj	Karlovarský kraj
CELKEM ZAVINĚNO ŘIDIČEM MOTOROVÉHO VOZIDLA	72 845	18 575	9 280	3 389	2 499	7 264	3 459	5 768	6 727	3 487	2 638	2 755	2 793	2 816	1 395
NEBYL OVLIVNĚN	55 018	14 137	6 982	2 549	2 149	5 915	2 697	3 991	4 801	2 380	1 975	2 054	2 100	2 070	1 218
tj. %	75,53	76,11	75,24	75,21	85,99	81,43	77,97	69,19	71,37	68,25	74,87	74,56	75,19	73,51	87,31
OSLNĚN SLUNCEM	287	11	54	26	15	41	16	27	31	13	9	14	6	17	7
tj. %	0,39	0,06	0,58	0,77	0,6	0,56	0,46	0,47	0,46	0,37	0,34	0,51	0,21	0,6	0,5
OSLNĚN SVĚTLOMETY JINÉHO VOZIDLA	45	0	14	1	5	4	0	7	2	3	2	0	3	2	2
tj. %	0,06	0	0,15	0,03	0,2	0,06	0	0,12	0,03	0,09	0,08	0	0,11	0,07	0,14
OVLIVNĚN JEDNÁNÍM JINÉHO ÚČASTNÍKA	127	2	20	9	2	26	4	10	12	7	6	6	0	18	5
tj. %	0,17	0,01	0,22	0,27	0,08	0,36	0,12	0,17	0,18	0,2	0,23	0,22	0	0,64	0,36
OVLIVNĚN PŘI VYHÝBÁNÍ ZVĚŘI NEBO DOMÁCÍM ZVÍŘATŮM	235	3	23	22	11	23	4	25	52	12	13	6	0	36	5
tj. %	0,32	0,02	0,25	0,65	0,44	0,32	0,12	0,43	0,77	0,34	0,49	0,22	0	1,28	0,36
JINÉ OVLIVNĚNÍ	309	74	52	16	2	11	14	33	39	22	12	9	10	6	9
tj. %	0,42	0,4	0,56	0,47	0,08	0,15	0,4	0,57	0,58	0,63	0,45	0,33	0,36	0,21	0,65



TABULKA 19

PŘEHLED NEHOD PODLE CHARAKTERISTIKY VOZIDLA VINÍKA	ČESKÁ REPUBLIKA	Hlavní město PRAHA	Středočeský kraj	Jihočeský kraj	Píseňský kraj	Ústecký kraj	Královéhradecký kraj	Jihomoravský kraj	Moravskoslezský kraj	Olomoucký kraj	Zlínský kraj	Kraj Vysočina	Parubický kraj	Liberecký kraj	Karlovarský kraj
<b>SOUKROMÁ NEVÝDĚLEČNÁ ČINNOST</b>															
Celkem nehod	36 733	8 053	4 718	1 861	1 538	4 098	1 945	2 655	3 544	1 715	1 362	1 308	1 541	1 551	844
Počet nehod s usmrcením	377	9	61	37	26	32	24	35	36	15	23	30	21	18	10
Počet nehod s těžkým zraněním	1 403	82	230	113	58	111	97	153	133	78	83	79	88	58	40
Počet nehod s lehkým zraněním	10 456	804	1 455	864	692	751	627	1 122	957	556	518	601	686	489	334
Počet nehod s hmotnou škodou	24 497	7 158	2 972	847	762	3 204	1 197	1 345	2 418	1 066	738	598	746	986	460
Usmrceno	421	9	69	43	27	40	25	38	37	17	25	34	26	20	11
Těžce zraněno	1 627	89	275	129	66	135	106	177	148	89	97	97	101	68	50
Lehce zraněno	14 413	978	2 031	1 207	949	1 068	858	1 558	1 292	741	696	874	987	668	506
Způsobená hmotná škoda ve 100 Kč	22 511 283	5 377 510	3 355 923	1 236 015	1 126 379	1 922 896	1 171 100	1 770 958	2 018 584	826 307	784 188	779 389	830 346	752 984	558 704
<b>SOUKROMÁ VÝDĚLEČNÁ ČINNOST</b>															
Celkem nehod	1 543	286	229	70	78	156	68	121	166	90	96	55	44	49	35
Počet nehod s usmrcením	12	0	3	2	0	1	1	2	1	1	1	0	0	0	0
Počet nehod s těžkým zraněním	58	2	12	2	7	2	2	5	9	3	5	3	2	1	3
Počet nehod s lehkým zraněním	307	27	42	25	23	23	15	26	29	18	24	16	15	16	8
Počet nehod s hmotnou škodou	1 166	257	172	41	48	130	50	88	127	68	66	36	27	32	24
Usmrceno	12	0	3	2	0	1	1	2	1	1	1	0	0	0	0
Těžce zraněno	63	2	14	3	8	2	2	5	9	3	6	3	2	1	3
Lehce zraněno	394	31	49	33	31	27	24	32	42	25	31	26	17	16	10
Způsobená hmotná škoda ve 100 Kč	1 429 158	183 991	228 867	95 743	110 930	113 488	131 267	122 587	156 288	66 719	84 962	55 726	31 885	27 665	19 040
<b>SOUKROMÁ ORGANIZACE, PODNIK</b>															
Celkem nehod	15 196	5 313	1 948	576	419	1 346	640	1 075	1 031	592	484	587	480	434	271
Počet nehod s usmrcením	90	3	24	8	2	8	5	9	4	4	4	7	5	3	4
Počet nehod s těžkým zraněním	298	46	45	21	16	24	18	35	24	15	12	18	10	7	7
Počet nehod s lehkým zraněním	2 503	363	362	184	127	162	139	286	183	127	134	157	135	89	55
Počet nehod s hmotnou škodou	12 305	4 901	1 517	363	274	1 152	478	745	820	446	334	405	330	335	205
Usmrceno	100	4	25	11	2	10	5	10	5	4	4	7	6	3	4
Těžce zraněno	358	50	53	26	18	35	21	50	27	15	13	21	13	8	8
Lehce zraněno	3 344	441	482	258	181	233	193	369	256	171	166	219	184	111	80
Způsobená hmotná škoda ve 100 Kč	14 185 588	4 058 311	2 240 958	826 761	730 386	958 529	652 038	1 132 566	883 629	537 686	360 257	693 900	549 890	319 767	240 910

**TABULKA 19 - pokračování**

<b>PŘEHLED NEHOD PODLE CHARAKTERISTIKY VOZIDLA VINÍKA</b>	<b>ČESKÁ REPUBLIKA</b>	<b>Hlavní město PRAHA</b>	<b>Středočeský kraj</b>	<b>Jihočeský kraj</b>	<b>Pízeňský kraj</b>	<b>Ústecký kraj</b>	<b>Královéhradecký kraj</b>	<b>Jihomoravský kraj</b>	<b>Moravskoslezský kraj</b>	<b>Olomoucký kraj</b>	<b>Zlínský kraj</b>	<b>Kraj Vysočina</b>	<b>Parubický kraj</b>	<b>Liberecký kraj</b>	<b>Karlovarský kraj</b>
<b>VEŘEJNÁ HROMADNÁ DOPRAVA</b>															
Celkem nehod	140	5	21	4	4	30	8	10	17	4	6	4	7	16	4
Počet nehod s usmrcením	2	0	0	0	0	0	0	1	1	0	0	0	0	0	0
Počet nehod s těžkým zraněním	7	0	0	0	0	0	1	2	2	0	1	0	0	1	0
Počet nehod s lehkým zraněním	39	0	7	1	2	5	1	4	3	2	0	2	3	6	3
Počet nehod s hmotnou škodou	92	5	14	3	2	25	6	3	11	2	5	2	4	9	1
Usmrceno	2	0	0	0	0	0	0	1	1	0	0	0	0	0	0
Těžce zraněno	8	0	0	0	0	0	1	2	3	0	1	0	0	1	0
Lehce zraněno	68	0	7	1	2	13	1	11	13	2	1	3	3	7	4
Způsobená hmotná škoda ve 100 Kč	77 825	2 780	7 390	1 890	1 800	16 225	7 170	11 570	8 170	1 150	8 915	1 900	965	4 450	3 450
<b>MĚSTSKÁ HROMADNÁ DOPRAVA</b>															
Celkem nehod	512	328	16	14	5	49	1	19	46	11	5	0	7	8	3
Počet nehod s usmrcením	3	2	0	0	1	0	0	0	0	0	0	0	0	0	0
Počet nehod s těžkým zraněním	15	6	1	1	0	0	0	2	2	2	1	0	0	0	0
Počet nehod s lehkým zraněním	118	63	4	9	1	12	1	7	11	3	2	0	2	3	0
Počet nehod s hmotnou škodou	376	257	11	4	3	37	0	10	33	6	2	0	5	5	3
Usmrceno	3	2	0	0	1	0	0	0	0	0	0	0	0	0	0
Těžce zraněno	15	6	1	1	0	0	0	2	2	2	1	0	0	0	0
Lehce zraněno	138	74	4	10	1	14	1	9	13	3	2	0	2	5	0
Způsobená hmotná škoda ve 100 Kč	246 772	181 735	15 485	1 270	1 836	10 766	15	7 140	12 174	1 070	1 270	0	5 181	8 345	485
<b>MEZINÁRODNÍ KAMIÓNOVÁ DOPRAVA</b>															
Celkem nehod	39	4	6	3	2	9	0	1	7	2	1	2	1	0	1
Počet nehod s usmrcením	0	0	0	0	0	0	0	0	0	0	0	0	0	0	0
Počet nehod s těžkým zraněním	1	0	1	0	0	0	0	0	0	0	0	0	0	0	0
Počet nehod s lehkým zraněním	4	0	1	1	1	1	0	0	0	0	0	0	0	0	0
Počet nehod s hmotnou škodou	34	4	4	2	1	8	0	1	7	2	1	2	1	0	1
Usmrceno	0	0	0	0	0	0	0	0	0	0	0	0	0	0	0
Těžce zraněno	1	0	1	0	0	0	0	0	0	0	0	0	0	0	0
Lehce zraněno	7	0	3	1	2	1	0	0	0	0	0	0	0	0	0
Způsobená hmotná škoda ve 100 Kč	27 046	1 341	6 590	3 370	900	4 710	0	5 300	1 045	1 000	1 200	1 200	350	0	40

TABULKA 19 - pokračování

PŘEHLED NEHOD PODLE CHARAKTERISTIKY VOZIDLA VINÍKA	ČESKÁ REPUBLIKA	Hlavní město PRAHA	Středočeský kraj	Jihočeský kraj	Plzeňský kraj	Ústecký kraj	Královéhradecký kraj	Jihomoravský kraj	Moravskoslezský kraj	Olomoucký kraj	Zlínský kraj	Kraj Vysočina	Parubický kraj	Liberecký kraj	Karlovarský kraj
<b>TAXI</b>															
Celkem nehod	179	87	11	4	4	9	3	6	24	16	3	7	2	3	0
Počet nehod s usmrcením	1	0	0	0	0	0	0	0	0	1	0	0	0	0	0
Počet nehod s těžkým zraněním	5	1	0	0	0	1	0	1	1	0	0	1	0	0	0
Počet nehod s lehkým zraněním	44	9	2	1	2	5	1	3	7	6	2	4	1	1	0
Počet nehod s hmotnou škodou	129	77	9	3	2	3	2	2	16	9	1	2	1	2	0
Usmrceno	1	0	0	0	0	0	0	0	0	1	0	0	0	0	0
Těžce zraněno	5	1	0	0	0	1	0	1	1	0	0	1	0	0	0
Lehce zraněno	55	12	2	1	4	6	2	6	7	6	2	4	2	1	0
Způsobená hmotná škoda ve 100 Kč	121 634	67 406	11 650	3 800	805	3 560	571	7 940	8 295	12 071	2 200	1 985	450	901	0
<b>STÁTNÍ PODNIK, ORGANIZACE</b>															
Celkem nehod	251	29	37	7	17	29	12	25	22	11	11	13	9	20	9
Počet nehod s usmrcením	3	0	1	0	1	0	0	1	0	0	0	0	0	0	0
Počet nehod s těžkým zraněním	6	1	1	0	3	0	0	1	0	0	0	0	0	0	0
Počet nehod s lehkým zraněním	37	1	2	1	5	1	4	7	5	0	1	1	3	5	1
Počet nehod s hmotnou škodou	205	27	33	6	8	28	8	16	17	11	10	12	6	15	8
Usmrceno	3	0	1	0	1	0	0	1	0	0	0	0	0	0	0
Těžce zraněno	8	1	2	0	4	0	0	1	0	0	0	0	0	0	0
Lehce zraněno	51	1	2	1	14	1	5	8	6	0	1	2	4	5	1
Způsobená hmotná škoda ve 100 Kč	175 593	23 320	21 620	7 455	9 181	8 582	9 490	24 730	14 522	6 210	3 645	4 360	21 780	15 986	4 712
<b>REGISTROVANÉ MIMO ÚZEMÍ ČR</b>															
Celkem nehod	2 796	622	312	129	157	332	106	336	215	120	89	158	47	95	78
Počet nehod s usmrcením	21	2	4	1	4	4	0	4	0	0	1	0	0	1	0
Počet nehod s těžkým zraněním	86	4	12	6	2	11	4	10	3	3	8	8	3	6	6
Počet nehod s lehkým zraněním	485	38	54	46	47	35	14	78	40	24	24	25	9	26	25
Počet nehod s hmotnou škodou	2 204	578	242	76	104	282	88	244	172	93	56	125	35	62	47
Usmrceno	23	2	4	1	4	4	0	6	0	0	1	0	0	1	0
Těžce zraněno	122	6	15	6	4	19	5	16	4	4	13	12	4	8	6
Lehce zraněno	789	59	83	75	68	59	20	132	52	35	62	47	12	45	40
Způsobená hmotná škoda ve 100 Kč	3 700 256	530 104	544 513	477 257	322 177	322 759	124 126	460 893	197 236	171 666	109 630	255 520	34 267	84 982	65 126

**TABULKA 19 - pokračování**

<b>PŘEHLED NEHOD PODLE CHARAKTERISTIKY VOZIDLA VINÍKA</b>	<b>ČESKÁ REPUBLIKA</b>	<b>Hlavní město PRAHA</b>	<b>Středočeský kraj</b>	<b>Jihočeský kraj</b>	<b>Píseňský kraj</b>	<b>Ústecký kraj</b>	<b>Královéhradecký kraj</b>	<b>Jihomoravský kraj</b>	<b>Moravskoslezský kraj</b>	<b>Olomoucký kraj</b>	<b>Zlínský kraj</b>	<b>Kraj Vysočina</b>	<b>Parubický kraj</b>	<b>Liberecký kraj</b>	<b>Karlovarský kraj</b>
<b>ODCIZENÉ, NEOPRÁVNĚNĚ POUŽITÉ</b>															
Celkem nehod	43	5	5	3	3	5	0	3	0	3	0	1	2	12	1
Počet nehod s usmrcením	2	0	0	0	0	1	0	1	0	0	0	0	0	0	0
Počet nehod s těžkým zraněním	1	0	1	0	0	0	0	0	0	0	0	0	0	0	0
Počet nehod s lehkým zraněním	8	4	0	0	2	1	0	0	0	0	0	0	0	1	0
Počet nehod s hmotnou škodou	32	1	4	3	1	3	0	2	0	3	0	1	2	11	1
Usmrceno	3	0	0	0	0	1	0	2	0	0	0	0	0	0	0
Těžce zraněno	1	0	1	0	0	0	0	0	0	0	0	0	0	0	0
Lehce zraněno	12	8	0	0	2	1	0	0	0	0	0	0	0	1	0
Způsobená hmotná škoda ve 100 Kč	24 579	6 010	1 890	750	2 110	1 410	0	3 173	0	1 150	0	1 210	1 120	5 716	40
<b>NEZJIŠTĚNO</b>															
Celkem nehod	310	63	104	18	6	17	11	18	25	22	3	6	10	4	3
Počet nehod s usmrcením	2	0	2	0	0	0	0	0	0	0	0	0	0	0	0
Počet nehod s těžkým zraněním	15	0	6	2	1	0	0	2	0	2	0	1	1	0	0
Počet nehod s lehkým zraněním	45	2	16	5	1	0	2	3	4	5	1	1	2	1	2
Počet nehod s hmotnou škodou	248	61	80	11	4	17	9	13	21	15	2	4	7	3	1
Usmrceno	2	0	2	0	0	0	0	0	0	0	0	0	0	0	0
Těžce zraněno	21	0	8	5	1	0	0	2	0	2	0	2	1	0	0
Lehce zraněno	60	2	19	10	1	0	3	3	4	8	1	1	4	1	3
Způsobená hmotná škoda ve 100 Kč	155 508	38 505	46 466	23 696	1 080	4 515	3 960	4 840	15 440	7 875	570	1 751	5 565	910	335

**TABULKA 20**

<b>PŘEHLED NEHOD PODLE VOZIDLA VINÍKA A HLAVNÍ PŘÍČINY</b>	<b>ČESKÁ REPUBLIKA</b>	<b>Hlavní město PRAHA</b>	<b>Středočeský kraj</b>	<b>Jihočeský kraj</b>	<b>Píseňský kraj</b>	<b>Ústecký kraj</b>	<b>Královéhradecký kraj</b>	<b>Jihomoravský kraj</b>	<b>Moravskoslezský kraj</b>	<b>Olomoucký kraj</b>	<b>Zlínský kraj</b>	<b>Kraj Vysočina</b>	<b>Parubický kraj</b>	<b>Liberecký kraj</b>	<b>Karlovarský kraj</b>
<b>MOPED</b>															
Počet nehod	97	7	13	10	3	6	9	13	10	3	8	2	8	4	1
Usmrceno	1	0	0	0	0	0	0	1	0	0	0	0	0	0	0
Zraněno celkem	92	7	14	9	3	4	7	12	11	1	8	2	9	4	1
NEPŘÍMĚŘENÁ RYCHLOST	25	3	4	2	2	1	0	5	3	2	1	0	2	0	0
NESPRÁVNÉ PŘEDJÍŽDĚNÍ	2	1	0	1	0	0	0	0	0	0	0	0	0	0	0
NEDÁNÍ PŘEDNOSTI	15	1	1	2	0	1	2	2	1	0	2	0	1	2	0
NESPRÁVNÝ ZPŮSOB JÍZDY	55	2	8	5	1	4	7	6	6	1	5	2	5	2	1
Pod vlivem alkoholu	2	0	1	0	0	0	1	0	0	0	0	0	0	0	0
<b>MALÝ MOTOCYKL do 50 ccm</b>															
Počet nehod	147	18	16	8	11	17	11	22	17	6	2	4	5	8	2
Usmrceno	2	0	0	0	0	0	1	1	0	0	0	0	0	0	0
Zraněno celkem	137	11	15	9	11	11	10	23	17	8	3	5	4	8	2
NEPŘÍMĚŘENÁ RYCHLOST	37	8	6	4	3	4	2	2	2	2	0	1	0	3	0
NESPRÁVNÉ PŘEDJÍŽDĚNÍ	3	0	1	0	1	0	0	0	1	0	0	0	0	0	0
NEDÁNÍ PŘEDNOSTI	26	2	1	2	3	1	4	6	3	1	1	0	0	1	1
NESPRÁVNÝ ZPŮSOB JÍZDY	81	8	8	2	4	12	5	14	11	3	1	3	5	4	1
Pod vlivem alkoholu	1	0	0	0	0	1	0	0	0	0	0	0	0	0	0
<b>MOTOCYKL</b>															
Počet nehod	1 628	181	252	119	99	121	88	181	136	88	81	95	74	83	30
Usmrceno	58	4	7	8	6	7	2	5	7	2	4	4	0	2	0
Zraněno celkem	1 455	86	211	114	100	95	71	187	126	80	87	99	87	75	37
NEPŘÍMĚŘENÁ RYCHLOST	818	65	137	64	64	57	37	107	63	44	38	55	34	40	13
NESPRÁVNÉ PŘEDJÍŽDĚNÍ	92	5	20	6	7	8	8	5	12	4	5	2	4	5	1
NEDÁNÍ PŘEDNOSTI	94	20	14	5	5	10	6	13	3	4	3	1	3	5	2
NESPRÁVNÝ ZPŮSOB JÍZDY	624	91	81	44	23	46	37	56	58	36	35	37	33	33	14
Pod vlivem alkoholu	18	3	1	0	3	2	2	4	0	0	0	1	1	1	0
<b>OSOBNÍ AUTOMOBIL BEZ PŘÍVĚSU</b>															
Počet nehod	45 325	12 112	5 619	2 037	1 668	4 869	2 157	3 200	4 036	2 020	1 549	1 567	1 655	1 803	1 033
Usmrceno	426	7	77	41	27	43	26	42	31	18	25	31	25	20	13
Zraněno celkem	17 376	1 439	2 466	1 410	1 030	1 351	1 014	1 882	1 499	899	858	1 018	1 094	792	624
NEPŘÍMĚŘENÁ RYCHLOST	10 033	897	1 813	589	624	1 085	547	881	832	481	323	582	464	573	342
NESPRÁVNÉ PŘEDJÍŽDĚNÍ	957	58	186	51	56	102	79	73	114	55	30	49	52	36	16
NEDÁNÍ PŘEDNOSTI	10 413	4 032	924	401	304	991	487	721	862	360	309	240	334	289	159
NESPRÁVNÝ ZPŮSOB JÍZDY	23 921	7 125	2 695	996	684	2 691	1 044	1 525	2 228	1 124	887	696	805	905	516
Pod vlivem alkoholu	376	63	61	28	24	41	20	28	40	17	17	5	13	11	8

TABULKA 20 - pokračování

PŘEHLED NEHOD PODLE VOZIDLA VINÍKA A HLAVNÍ PŘÍČINY	ČESKÁ REPUBLIKA	Hlavní město PRAHA	Středočeský kraj	Jihočeský kraj	Plzeňský kraj	Ústecký kraj	Královéhradecký kraj	Jihomoravský kraj	Moravskoslezský kraj	Olomoucký kraj	Zlínský kraj	Kraj Vysočina	Parubický kraj	Liberecký kraj	Karlovarský kraj
<b>OSOBNÍ AUTOMOBIL S PŘÍVĚSEM</b>															
Počet nehod	411	53	71	19	16	47	30	28	38	21	24	19	21	12	12
Usmrceno	6	0	1	2	1	0	0	1	0	0	0	0	1	0	0
Zraněno celkem	144	2	29	12	11	3	16	12	16	9	12	6	9	3	4
NEPŘIMĚŘENÁ RYCHLOST	97	6	20	4	7	8	11	6	5	4	3	8	5	5	5
NESPRÁVNÉ PŘEDJÍŽDĚNÍ	13	1	1	1	0	1	2	1	3	0	1	0	1	1	0
NEDÁNÍ PŘEDNOSTI	63	15	11	3	1	10	1	3	8	2	5	1	3	0	0
NESPRÁVNÝ ZPŮSOB JÍZDY	238	31	39	11	8	28	16	18	22	15	15	10	12	6	7
Pod vlivem alkoholu	3	0	1	0	0	0	1	0	0	1	0	0	0	0	0
<b>NÁKLADNÍ AUTOMOBIL</b>															
Počet nehod	6 462	1724	846	283	247	613	281	542	593	280	259	259	233	187	115
Usmrceno	42	3	15	3	0	3	1	6	1	0	2	3	2	3	0
Zraněno celkem	1 563	124	218	120	129	97	79	186	130	78	95	129	104	41	33
NEPŘIMĚŘENÁ RYCHLOST	817	59	165	52	36	82	50	62	78	38	25	63	52	31	24
NESPRÁVNÉ PŘEDJÍŽDĚNÍ	116	6	22	5	7	12	8	8	11	7	7	7	11	4	1
NEDÁNÍ PŘEDNOSTI	921	381	92	38	32	58	34	70	65	31	36	28	28	18	10
NESPRÁVNÝ ZPŮSOB JÍZDY	4 606	1278	565	188	172	461	189	402	439	204	191	161	142	134	80
Pod vlivem alkoholu	50	8	6	5	1	2	4	5	6	3	5	1	1	1	2
<b>NÁKLADNÍ AUTOMOBIL S PŘÍVĚSEM</b>															
Počet nehod	692	91	103	45	38	68	48	61	52	37	34	43	43	17	12
Usmrceno	2	0	0	0	0	0	0	0	0	0	0	0	2	0	0
Zraněno celkem	136	3	21	18	6	9	10	18	13	6	7	11	10	2	2
NEPŘIMĚŘENÁ RYCHLOST	114	6	24	7	9	9	6	7	4	10	6	10	10	3	3
NESPRÁVNÉ PŘEDJÍŽDĚNÍ	18	0	2	2	0	1	4	1	2	0	1	2	1	1	1
NEDÁNÍ PŘEDNOSTI	62	24	7	3	2	5	3	4	3	2	1	4	2	1	1
NESPRÁVNÝ ZPŮSOB JÍZDY	498	61	70	33	27	53	35	49	43	25	26	27	30	12	7
Pod vlivem alkoholu	2	0	0	0	0	1	0	0	0	1	0	0	0	0	0
<b>NÁKLADNÍ AUTOMOBIL S NÁVĚSEM</b>															
Počet nehod	2 417	373	401	125	130	300	139	181	182	114	88	146	105	76	57
Usmrceno	23	1	5	1	0	2	1	2	4	2	0	2	1	0	2
Zraněno celkem	312	21	50	30	34	27	16	34	18	9	23	21	13	10	6
NEPŘIMĚŘENÁ RYCHLOST	291	21	67	26	23	28	15	14	16	13	11	30	19	4	4
NESPRÁVNÉ PŘEDJÍŽDĚNÍ	28	0	4	2	2	5	1	4	0	2	1	4	3	0	0
NEDÁNÍ PŘEDNOSTI	274	133	27	7	6	32	7	15	11	10	7	7	8	1	3
NESPRÁVNÝ ZPŮSOB JÍZDY	1 823	219	302	90	99	235	116	148	155	89	69	105	75	71	50
Pod vlivem alkoholu	14	1	4	0	2	0	0	2	1	1	0	0	2	1	0

TABULKA 20 - pokračování

PŘEHLED NEHOD PODLE VOZIDLA VINÍKA A HLAVNÍ PŘÍČINY	ČESKÁ REPUBLIKA	Hlavní město PRAHA	Středočeský kraj	Jihočeský kraj	Plzeňský kraj	Ústecký kraj	Královéhradecký kraj	Jihomoravský kraj	Moravskoslezský kraj	Olomoucký kraj	Zlínský kraj	Kraj Vysočina	Pardubický kraj	Liberecký kraj	Karlovarský kraj
<b>AUTOBUS</b>															
Počet nehod	987	417	103	35	13	102	37	47	94	27	15	19	26	37	15
Usmrceno	6	0	0	2	0	0	0	2	1	0	0	0	1	0	0
Zraněno celkem	306	70	30	25	23	22	16	29	40	9	6	11	6	13	6
NEPŘÍMĚŘENÁ RYCHLOST	88	21	15	4	2	4	6	5	11	4	4	5	3	1	3
NESPRÁVNÉ PŘEDJÍŽDĚNÍ	14	1	5	0	0	4	1	0	0	0	0	2	0	1	0
NEDÁNÍ PŘEDNOSTI	134	74	9	5	2	12	4	8	7	3	2	0	2	4	2
NESPRÁVNÝ ZPŮSOB JÍZDY	751	321	74	26	9	82	26	34	76	20	9	12	21	31	10
Pod vlivem alkoholu	2	1	0	0	0	0	0	0	1	0	0	0	0	0	0
<b>TRAKTOR</b>															
Počet nehod	240	4	42	24	17	21	19	14	34	13	11	15	10	11	5
Usmrceno	2	0	0	0	0	0	0	0	0	0	0	1	0	1	0
Zraněno celkem	72	0	7	18	4	4	9	6	3	2	3	8	3	4	1
NEPŘÍMĚŘENÁ RYCHLOST	24	0	1	5	0	3	3	1	1	1	2	2	0	5	0
NESPRÁVNÉ PŘEDJÍŽDĚNÍ	2	0	0	0	0	0	0	0	1	0	0	0	0	1	0
NEDÁNÍ PŘEDNOSTI	41	0	8	5	2	3	5	5	3	3	3	1	2	1	0
NESPRÁVNÝ ZPŮSOB JÍZDY	173	4	33	14	15	15	11	8	29	9	6	12	8	4	5
Pod vlivem alkoholu	3	0	2	0	0	0	0	0	0	0	1	0	0	0	0
<b>TRAMVAJ</b>															
Počet nehod	137	109	0	0	2	0	0	9	11	5	0	0	0	1	0
Usmrceno	3	2	0	0	1	0	0	0	0	0	0	0	0	0	0
Zraněno celkem	33	22	0	0	1	0	0	4	4	1	0	0	0	1	0
NEPŘÍMĚŘENÁ RYCHLOST	7	4	0	0	0	0	0	2	1	0	0	0	0	0	0
NESPRÁVNÉ PŘEDJÍŽDĚNÍ	0	0	0	0	0	0	0	0	0	0	0	0	0	0	0
NEDÁNÍ PŘEDNOSTI	13	12	0	0	0	0	0	1	0	0	0	0	0	0	0
NESPRÁVNÝ ZPŮSOB JÍZDY	117	93	0	0	2	0	0	6	10	5	0	0	0	1	0
Pod vlivem alkoholu	0	0	0	0	0	0	0	0	0	0	0	0	0	0	0
<b>TROLEJBUS</b>															
Počet nehod	47	0	0	9	1	20	0	4	6	0	3	0	4	0	0
Usmrceno	0	0	0	0	0	0	0	0	0	0	0	0	0	0	0
Zraněno celkem	23	0	0	6	0	7	0	3	4	0	1	0	2	0	0
NEPŘÍMĚŘENÁ RYCHLOST	1	0	0	0	0	1	0	0	0	0	0	0	0	0	0
NESPRÁVNÉ PŘEDJÍŽDĚNÍ	0	0	0	0	0	0	0	0	0	0	0	0	0	0	0
NEDÁNÍ PŘEDNOSTI	7	0	0	0	0	4	0	1	0	0	1	0	1	0	0
NESPRÁVNÝ ZPŮSOB JÍZDY	39	0	0	9	1	15	0	3	6	0	2	0	3	0	0
Pod vlivem alkoholu	0	0	0	0	0	0	0	0	0	0	0	0	0	0	0

TABULKA 20 - pokračování

PŘEHLED NEHOD PODLE VOZIDLA VINÍKA A HLAVNÍ PŘÍČINY	ČESKÁ REPUBLIKA	Hlavní město PRAHA	Středočeský kraj	Jihočeský kraj	Plzeňský kraj	Ústecký kraj	Královéhradecký kraj	Jihomoravský kraj	Moravskoslezský kraj	Olomoucký kraj	Zlínský kraj	Kraj Vysočina	Pardubický kraj	Liberecký kraj	Karlovarský kraj
<b>JINÉ MOTOROVÉ VOZIDLO</b>															
Počet nehod	160	26	22	5	11	15	11	12	14	11	11	6	9	5	2
Usmrceno	2	0	0	0	0	1	0	0	0	1	0	0	0	0	0
Zraněno celkem	50	0	9	1	5	3	5	4	4	6	5	4	3	1	0
NEPŘIMĚŘENÁ RYCHLOST	16	1	4	0	2	2	3	1	1	1	0	0	0	1	0
NESPRÁVNÉ PŘEDJÍŽDĚNÍ	1	0	0	0	0	0	0	0	0	0	0	1	0	0	0
NEDÁNÍ PŘEDNOSTI	19	5	1	0	1	1	1	1	1	1	2	3	1	1	0
NESPRÁVNÝ ZPŮSOB JÍZDY	124	20	17	5	8	12	7	10	12	9	9	2	8	3	2
Pod vlivem alkoholu	2	1	0	0	0	0	1	0	0	0	0	0	0	0	0
<b>JÍZDNÍ KOLO</b>															
Počet nehod	2 591	106	277	217	121	108	154	257	354	254	264	112	148	164	55
Usmrceno	29	0	6	5	2	1	3	3	2	1	2	2	2	0	0
Zraněno celkem	2 350	71	241	200	115	82	140	238	313	238	248	111	141	159	53
NEPŘIMĚŘENÁ RYCHLOST	347	6	66	28	24	10	30	27	21	13	41	24	21	33	3
NESPRÁVNÉ PŘEDJÍŽDĚNÍ	10	2	1	0	1	0	1	1	1	0	1	2	0	0	0
NEDÁNÍ PŘEDNOSTI	500	20	52	49	13	19	35	53	75	42	50	14	47	17	14
NESPRÁVNÝ ZPŮSOB JÍZDY	1 734	78	158	140	83	79	88	176	257	199	172	72	80	114	38
Pod vlivem alkoholu	48	4	5	6	3	2	0	9	5	5	6	0	2	0	1
<b>POVOZ, JÍZDA NA KONI</b>															
Počet nehod	6	2	1	0	0	0	1	1	0	1	0	0	0	0	0
Usmrceno	0	0	0	0	0	0	0	0	0	0	0	0	0	0	0
Zraněno celkem	4	0	1	0	0	0	2	0	0	1	0	0	0	0	0
NEPŘIMĚŘENÁ RYCHLOST	0	0	0	0	0	0	0	0	0	0	0	0	0	0	0
NESPRÁVNÉ PŘEDJÍŽDĚNÍ	0	0	0	0	0	0	0	0	0	0	0	0	0	0	0
NEDÁNÍ PŘEDNOSTI	1	0	0	0	0	0	1	0	0	0	0	0	0	0	0
NESPRÁVNÝ ZPŮSOB JÍZDY	5	2	1	0	0	0	0	1	0	1	0	0	0	0	0
Pod vlivem alkoholu	0	0	0	0	0	0	0	0	0	0	0	0	0	0	0
<b>JINÉ NEMOTOROVÉ VOZIDLO</b>															
Počet nehod	24	2	4	0	0	1	2	0	5	5	2	0	2	1	0
Usmrceno	0	0	0	0	0	0	0	0	0	0	0	0	0	0	0
Zraněno celkem	21	0	4	0	0	1	2	0	4	5	1	0	3	1	0
NEPŘIMĚŘENÁ RYCHLOST	3	0	0	0	0	0	1	0	1	1	0	0	0	0	0
NESPRÁVNÉ PŘEDJÍŽDĚNÍ	0	0	0	0	0	0	0	0	0	0	0	0	0	0	0
NEDÁNÍ PŘEDNOSTI	7	0	3	0	0	0	0	0	1	2	0	0	1	0	0
NESPRÁVNÝ ZPŮSOB JÍZDY	14	2	1	0	0	1	1	0	3	2	2	0	1	1	0
Pod vlivem alkoholu	0	0	0	0	0	0	0	0	0	0	0	0	0	0	0



**TABULKA 20 - pokračování**

<b>PŘEHLED NEHOD PODLE VOZIDLA VINÍKA A HLAVNÍ PŘÍČINY</b>	<b>ČESKÁ REPUBLIKA</b>	<b>Hlavní město PRAHA</b>	<b>Středočeský kraj</b>	<b>Jihočeský kraj</b>	<b>Pizeňský kraj</b>	<b>Ústecký kraj</b>	<b>Královéhradecký kraj</b>	<b>Jihomoravský kraj</b>	<b>Moravskoslezský kraj</b>	<b>Olomoucký kraj</b>	<b>Zlínský kraj</b>	<b>Kraj Vysočina</b>	<b>Pardubický kraj</b>	<b>Liberecký kraj</b>	<b>Karlovarský kraj</b>
<b>VLAK</b>															
Počet nehod	0	0	0	0	0	0	0	0	0	0	0	0	0	0	0
Usmrceno	0	0	0	0	0	0	0	0	0	0	0	0	0	0	0
Zraněno celkem	0	0	0	0	0	0	0	0	0	0	0	0	0	0	0
NEPŘIMĚŘENÁ RYCHLOST	0	0	0	0	0	0	0	0	0	0	0	0	0	0	0
NESPRÁVNÉ PŘEDJÍŽDĚNÍ	0	0	0	0	0	0	0	0	0	0	0	0	0	0	0
NEDÁNÍ PŘEDNOSTI	0	0	0	0	0	0	0	0	0	0	0	0	0	0	0
NESPRÁVNÝ ZPŮSOB JÍZDY	0	0	0	0	0	0	0	0	0	0	0	0	0	0	0
Pod vlivem alkoholu	0	0	0	0	0	0	0	0	0	0	0	0	0	0	0
<b>NEZJIŠTĚNO - ŘIDIČ UJEL</b>															
Počet nehod	14 208	3 462	1 804	677	244	1 070	633	1 468	1 520	888	559	583	612	575	113
Usmrceno	10	1	1	0	0	0	0	1	5	1	0	0	0	1	0
Zraněno celkem	784	128	79	51	34	70	40	77	81	55	40	28	42	42	17
NEPŘIMĚŘENÁ RYCHLOST	417	5	85	32	18	36	24	38	47	30	14	46	22	10	10
NESPRÁVNÉ PŘEDJÍŽDĚNÍ	272	18	49	30	8	29	23	25	17	17	4	19	19	11	3
NEDÁNÍ PŘEDNOSTI	686	234	73	28	17	42	27	71	73	34	19	10	19	32	7
NESPRÁVNÝ ZPŮSOB JÍZDY	12 833	3 205	1 597	587	201	963	559	1 334	1 383	807	522	508	552	522	93
Pod vlivem alkoholu	0	0	0	0	0	0	0	0	0	0	0	0	0	0	0
<b>JINÝ DRUH VOZIDLA</b>															
Počet nehod	3	0	0	0	0	0	0	3	0	0	0	0	0	0	0
Usmrceno	0	0	0	0	0	0	0	0	0	0	0	0	0	0	0
Zraněno celkem	3	0	0	0	0	0	0	3	0	0	0	0	0	0	0
NEPŘIMĚŘENÁ RYCHLOST	0	0	0	0	0	0	0	0	0	0	0	0	0	0	0
NESPRÁVNÉ PŘEDJÍŽDĚNÍ	0	0	0	0	0	0	0	0	0	0	0	0	0	0	0
NEDÁNÍ PŘEDNOSTI	1	0	0	0	0	0	0	1	0	0	0	0	0	0	0
NESPRÁVNÝ ZPŮSOB JÍZDY	2	0	0	0	0	0	0	2	0	0	0	0	0	0	0
Pod vlivem alkoholu	0	0	0	0	0	0	0	0	0	0	0	0	0	0	0

TABULKA 21 A

PŘEHLED NEHOD PODLE VÝROBNÍ ZNAČKY VOZIDLA VINÍKA	ČESKÁ REPUBLIKA	Hlavní město PRAHA	Středočeský kraj	Jihočeský kraj	Plzeňský kraj	Ústecký kraj	Královéhradecký kraj	Jihomoravský kraj	Moravskoslezský kraj	Olomoucký kraj	Zlínský kraj	Kraj Vysočina	Parubický kraj	Liberecký kraj	Karlovarský kraj
ZAVINĚNO ŘIDIČEM MOTOROVÉHO VOZIDLA	72 845	18 575	9 280	3 389	2 499	7 264	3 459	5 768	6 727	3 487	2 638	2 755	2 793	2 816	1 395
ALFA-ROMEO	199	44	20	11	12	15	9	26	24	10	7	6	4	10	1
AUDI	1 430	532	153	41	44	131	47	104	134	50	42	49	37	43	23
AVIA	193	57	20	11	8	17	7	15	15	12	11	4	8	5	3
BMW	1 569	556	186	77	79	105	61	108	108	76	32	57	46	52	26
CHEVROLET	276	54	48	11	7	33	29	15	29	6	8	10	7	12	7
CHRYSLER	97	35	16	6	1	5	3	8	6	1	4	2	5	4	1
CITROEN	1 931	441	284	91	95	200	94	128	171	96	59	92	81	68	31
DACIA	282	62	41	16	7	28	12	26	19	14	11	11	8	21	6
DAEWOO	230	37	30	4	5	42	20	19	25	7	9	6	11	12	3
DAF	782	154	127	31	29	83	52	59	63	43	32	44	33	23	9
DODGE	29	13	5	0	0	1	0	2	5	0	1	1	1	0	0
FIAT	1 908	394	220	112	86	192	98	163	189	118	92	69	72	71	32
FORD	4 653	1 237	595	203	177	577	225	346	368	184	151	160	167	167	96
GAZ, VOLHA	1	0	0	0	0	0	0	0	0	0	0	0	0	1	0
FERRARI	8	4	1	0	0	0	0	0	0	2	0	0	1	0	0
HONDA	954	198	126	47	41	80	51	108	83	33	42	41	39	47	18
HYUNDAI	1 189	333	127	59	37	140	54	76	122	45	44	44	47	35	26
IFA	5	0	1	0	0	1	0	0	0	1	0	0	0	1	1
IVECO	1 170	337	167	54	46	102	40	95	106	43	33	56	37	30	24
JAGUAR	44	20	4	0	1	2	4	4	2	2	2	1	0	1	1
JEEP	101	29	17	1	3	13	2	8	7	4	5	2	2	3	5
LANCIA	64	15	6	5	0	1	5	5	8	5	1	3	3	4	3
LAND ROVER	138	67	12	5	5	5	8	3	8	5	2	2	3	7	6
LIAZ	54	8	6	4	2	8	5	0	5	1	6	0	6	3	0
MAZDA	592	153	74	44	17	44	28	56	54	20	30	18	24	16	14
MERCEDES	2 578	959	346	86	84	253	98	154	139	85	65	88	65	79	77
MITSUBISHI	379	89	42	18	18	38	26	25	46	10	17	9	14	16	11
MOSKVIČ	1	1	0	0	0	0	0	0	0	0	0	0	0	0	0
NISSAN	555	161	68	20	21	49	31	47	45	23	12	17	24	24	13
OLTCIT	0	0	0	0	0	0	0	0	0	0	0	0	0	0	0
OPEL	2 161	484	218	126	99	246	86	185	238	117	60	67	83	90	62
PEUGEOT	2 992	625	405	161	166	334	182	199	254	132	116	116	132	117	53

TABULKA 21 A - pokračování

PŘEHLED NEHOD PODLE VÝROBNÍ ZNAČKY VOZIDLA VINÍKA	ČESKÁ REPUBLIKA	Hlavní město PRAHA	Středočeský kraj	Jihočeský kraj	Plzeňský kraj	Ústecký kraj	Královéhradecký kraj	Jihomoravský kraj	Moravskoslezský kraj	Olomoucký kraj	Zlínský kraj	Kraj Vysočina	Pardubický kraj	Liberecký kraj	Karlovarský kraj
PORSCHE	83	49	11	0	2	3	3	3	3	4	0	2	1	2	0
PRAGA	13	2	3	2	0	2	0	0	0	0	0	1	2	1	0
RENAULT	3 743	769	458	189	133	492	182	290	340	198	120	155	158	163	96
ROVER	38	4	8	2	0	8	1	4	3	1	2	1	2	1	1
SAAB	51	23	3	1	1	7	2	3	3	0	0	3	2	1	2
SEAT	796	161	95	25	32	106	32	64	77	54	32	31	22	36	29
ŠKODA	14 459	3 718	1 929	586	471	1 457	750	996	1 400	646	553	505	569	610	269
SCANIA	460	66	55	24	26	55	29	47	32	23	29	30	26	9	9
SUBARU	213	56	25	4	9	9	10	15	19	12	11	6	10	19	8
SUZUKI	643	108	81	33	27	80	34	43	58	31	34	30	32	39	13
TATRA	245	28	28	19	13	22	11	20	41	13	10	15	15	3	7
TOYOTA	878	303	108	45	28	64	28	59	88	31	26	32	27	21	18
TRABANT	7	1	0	1	0	1	1	0	0	0	0	0	2	1	0
VAZ	37	3	4	2	3	2	2	4	4	2	5	2	1	2	1
VOLKSWAGEN	4 881	1 351	532	238	175	619	192	338	388	202	174	170	161	166	175
VOLVO	1 034	332	144	49	37	91	51	72	67	42	24	45	27	37	16
WARTBURG	4	0	1	1	0	0	1	0	0	0	0	0	1	0	0
ZASTAVA	1	0	0	0	0	0	0	0	0	1	0	0	0	0	0
AGM	2	0	1	0	0	0	0	1	0	0	0	0	0	0	0
ARO	1	0	1	0	0	0	0	0	0	0	0	0	0	0	0
AUSTIN	0	0	0	0	0	0	0	0	0	0	0	0	0	0	0
BARKAS	0	0	0	0	0	0	0	0	0	0	0	0	0	0	0
DAIHATSU	28	7	7	0	1	2	0	2	1	1	2	1	0	4	0
DATSUN	0	0	0	0	0	0	0	0	0	0	0	0	0	0	0
DESTACAR	0	0	0	0	0	0	0	0	0	0	0	0	0	0	0
ISUZU	8	3	2	0	0	0	1	0	0	0	0	0	0	2	0
KAROSA	246	98	34	8	3	25	11	18	19	5	3	3	2	12	5
KIA	683	182	84	27	23	96	25	47	62	24	30	10	28	31	14
LUBLIN	10	1	1	0	0	0	2	2	1	3	0	0	0	0	0
MAN	869	179	116	46	49	85	48	74	70	34	30	51	39	25	23
MASERATI	4	2	2	0	0	0	0	0	0	0	0	0	0	0	0
MULTICAR	37	17	3	0	1	4	2	2	2	4	1	1	0	0	0
PONTIAC	4	0	1	0	0	1	0	1	0	1	0	0	0	0	0
ROSS	0	0	0	0	0	0	0	0	0	0	0	0	0	0	0

TABULKA 21 A - pokračování

PŘEHLED NEHOD PODLE VÝROBNÍ ZNAČKY VOZIDLA VINÍKA	ČESKÁ REPUBLIKA	Hlavní město PRAHA	Středočeský kraj	Jihočeský kraj	Plzeňský kraj	Ústecký kraj	Královéhradecký kraj	Jihomoravský kraj	Moravskoslezský kraj	Olomoucký kraj	Zlínský kraj	Kraj Vysočina	Pardubický kraj	Liberecký kraj	Karlovarský kraj
SIMCA	1	1	0	0	0	0	0	0	0	0	0	0	0	0	0
SSANGYONG	4	0	0	0	3	0	0	0	1	0	0	0	0	0	0
TALBOT	0	0	0	0	0	0	0	0	0	0	0	0	0	0	0
TAZ	0	0	0	0	0	0	0	0	0	0	0	0	0	0	0
ZAZ	0	0	0	0	0	0	0	0	0	0	0	0	0	0	0
BOVA	15	8	0	0	0	1	0	0	0	2	0	3	0	1	0
IKARUS	3	3	0	0	0	0	0	0	0	0	0	0	0	0	0
NEOPLAN	17	13	1	1	0	0	0	1	1	0	0	0	0	0	0
OASA	0	0	0	0	0	0	0	0	0	0	0	0	0	0	0
RAF	0	0	0	0	0	0	0	0	0	0	0	0	0	0	0
SETRA	27	18	2	0	0	3	0	0	0	0	0	0	1	2	1
SOR	222	123	17	1	3	21	5	7	16	6	2	2	6	12	1
APRILIA	41	5	5	1	3	1	3	4	5	1	2	3	5	3	0
CAGIVA	12	1	1	4	0	2	0	0	0	0	0	1	0	2	1
ČZ	10	1	2	1	1	0	0	1	1	1	1	0	0	1	0
DERBI	6	1	0	1	0	0	1	1	0	1	0	0	1	0	0
DUCATI	30	3	4	2	0	3	1	4	3	1	3	0	2	3	1
GILERA	9	2	2	1	0	1	0	1	2	0	0	0	0	0	0
HARLEY	18	2	5	1	0	2	1	4	0	0	0	0	1	2	0
HERO	6	1	0	0	0	1	0	1	0	2	0	1	0	0	0
HUSQVARNA	4	0	0	0	0	0	0	0	2	0	1	0	0	1	0
JAWA	84	3	9	6	4	6	6	10	7	6	7	5	10	4	1
KAWASAKI	111	7	20	8	9	9	4	16	9	3	8	8	3	5	2
KTM	34	6	7	4	4	2	1	1	2	1	3	1	0	1	1
MALAGUTI	8	2	1	1	0	2	0	0	1	0	0	1	0	0	0
MANET	4	0	0	2	0	0	1	1	0	0	0	0	0	0	0
MZ	10	1	0	1	0	2	0	1	1	0	0	0	3	1	0
PIAGGIO	43	19	3	3	3	2	1	2	3	2	0	1	2	2	0
SIMSON	23	0	2	2	2	1	4	4	4	2	0	1	0	0	1
VELOREX	1	0	0	0	0	0	0	0	0	0	0	0	0	1	0
YAMAHA	305	31	51	19	27	26	20	34	20	20	16	10	13	14	4
JINÉ VYROBENÉ V ČR	2	0	0	0	0	0	0	1	1	0	0	0	0	0	0
JINÉ VYROBENÉ MIMO ČR	1 067	163	185	76	42	82	57	92	128	70	37	48	36	25	26
NEUVEDENO	577	139	57	38	31	56	30	39	65	29	25	21	23	17	7

TABULKA 21B

PŘEHLED NEHOD PODLE ROKU VÝROBY VOZIDLA VINÍKA	ČESKÁ REPUBLIKA	Hlavní město PRAHA	Středočeský kraj	Jihočeský kraj	Píseňský kraj	Ústecký kraj	Královéhradecký kraj	Jihomoravský kraj	Moravskoslezský kraj	Olomoucký kraj	Zlínský kraj	Kraj Vysočina	Parubický kraj	Liberecký kraj	Karlovarský kraj
ZAVINĚNO ŘIDIČEM MOTOROVÉHO VOZIDLA	72 845	18 575	9 280	3 389	2 499	7 264	3 459	5 768	6 727	3 487	2 638	2 755	2 793	2 816	1 395
do roku 1950	6	2	1	1	0	1	0	0	1	0	0	0	0	0	0
1951 - 1960	9	0	1	1	0	2	1	1	0	1	0	1	1	0	0
1961 - 1970	23	1	4	3	2	2	0	2	2	3	0	1	1	2	0
1971 - 1975	30	2	3	0	2	1	4	2	1	7	3	0	0	5	0
1976 - 1980	62	4	10	6	2	6	3	6	8	4	3	0	4	4	2
1981 - 1985	146	9	19	13	7	13	12	8	19	10	9	4	6	11	6
1986 - 1990	626	70	103	42	34	61	39	37	54	45	31	26	38	36	10
1991	181	22	22	19	12	18	10	9	21	7	5	10	5	12	9
1992	292	28	37	28	18	48	18	15	19	27	16	9	12	5	12
1993	387	47	53	21	26	56	26	26	29	26	23	17	15	13	9
1994	479	57	72	25	26	70	23	41	41	34	24	18	13	16	19
1995	1 035	130	151	69	62	142	60	67	99	68	51	39	33	44	20
1996	1 645	197	228	86	85	238	104	115	156	88	80	65	72	76	55
1997	2 188	292	300	113	124	273	112	151	235	151	105	85	69	116	62
1998	2 344	303	331	125	134	323	137	184	222	141	94	94	67	105	84
1999	2 555	386	350	129	135	311	152	190	244	144	125	90	84	137	78
2000	2 663	459	341	112	129	336	139	214	272	154	122	95	84	111	95
2001	2 370	462	337	125	92	287	100	169	212	130	120	96	75	104	61
2002	2 527	541	340	130	110	261	133	197	246	120	102	93	88	102	64
2003	2 649	670	344	97	91	295	136	212	234	134	97	94	80	108	57
2004	2 709	655	359	132	103	281	140	223	256	119	98	95	91	91	66
2005	2 928	745	397	128	101	339	141	184	277	119	103	102	117	112	63
2006	3 192	892	401	142	105	321	141	230	295	129	114	120	124	104	74
2007	3 664	1 064	489	161	112	327	178	282	329	148	128	118	116	143	69
2008	4 210	1 243	484	175	124	383	213	298	429	139	126	179	167	173	77
2009	3 244	1 024	373	147	109	336	143	235	284	105	81	111	150	101	45
2010	3 493	1 179	375	128	82	347	155	268	285	117	83	143	160	109	62
2011	4 071	1 384	483	175	116	335	168	283	320	147	100	159	200	159	42
2012	3 502	1 266	395	136	102	314	146	253	266	107	68	132	153	114	50
2013	2 872	1 097	381	91	100	233	103	207	173	94	90	101	84	69	49
2012	1 527	585	196	53	59	127	53	109	105	47	40	48	43	38	24
Neurčeno	13 980	3 460	1 693	670	243	1 064	629	1 454	1 504	847	553	580	600	572	111

TABULKA 22

PŘEHLED NEHOD ZAVINĚNÝCH ŘIDIČI MOTOROVÝCH VOZIDEL S CIZÍ STÁTNÍ PŘISLUŠNOSTÍ	ČESKÁ REPUBLIKA	Hlavní město PRAHA	Středočeský kraj	Jihočeský kraj	Plzeňský kraj	Ústecký kraj	Královéhradecký kraj	Jihomoravský kraj	Moravskoslezský kraj	Olomoucký kraj	Zlínský kraj	Kraj Vysočina	Parubický kraj	Liberecký kraj	Karlovarský kraj
<b>CELKEM</b>															
Počet nehod	5 226	1 957	605	181	246	492	166	437	292	157	109	199	86	162	137
Počet usmrcených osob	42	3	11	1	3	5	0	7	2	3	1	0	2	2	2
Počet těžce zraněných osob	188	19	37	5	8	22	6	21	6	7	12	15	7	10	13
Počet lehce zraněných osob	1 384	197	197	114	122	96	47	180	72	45	68	68	36	77	65
Způsobená hmotná škoda ve 100 Kč	5 460 446	1 487 119	769 863	527 334	451 288	377 600	154 304	541 868	262 186	212 136	122 155	290 975	70 477	91 389	101 752
Nepřiměřená rychlost	1 021	137	204	52	86	87	35	101	57	49	20	79	23	58	33
tj. %	19,54	7,00	33,72	28,73	34,96	17,68	21,08	23,11	19,52	31,21	18,35	39,70	26,74	35,80	24,09
Nesprávné předjíždění	78	8	19	6	4	5	6	11	6	1	4	3	2	1	2
tj. %	1,49	0,41	3,14	3,31	1,63	1,02	3,61	2,52	2,05	0,64	3,67	1,51	2,33	0,62	1,46
Nedání přednosti v jízdě	1245	747	70	32	30	94	19	94	46	22	17	19	15	22	18
tj. %	23,82	38,17	11,57	17,68	12,20	19,11	11,45	21,51	15,75	14,01	15,60	9,55	17,44	13,58	13,14
Nesprávný způsob jízdy	2 882	1 065	312	91	126	306	106	231	183	85	68	98	46	81	84
tj. %	55,15	54,42	51,57	50,28	51,22	62,20	63,86	52,86	62,67	54,14	62,39	49,25	53,49	50,00	61,31
Nehody zaviněné pod vlivem alkoholu	324	64	48	27	40	21	11	31	20	12	7	7	9	20	7
tj. %	6,20	3,27	7,93	14,92	16,26	4,27	6,63	7,09	6,85	7,64	6,42	3,52	10,47	12,35	5,11
<b>SLOVENSKO</b>															
Počet nehod	1 169	337	165	36	47	66	20	168	107	38	65	55	22	30	13
Počet usmrcených osob	10	0	1	0	0	2	0	0	2	3	1	0	0	1	0
Počet těžce zraněných osob	40	4	2	0	0	4	1	5	5	3	7	5	3	1	0
Počet lehce zraněných osob	400	35	64	26	28	12	4	76	31	15	49	19	17	16	8
Způsobená hmotná škoda ve 100 Kč	1 230 988	277 462	178 457	40 646	91 886	38 085	16 405	234 368	94 408	39 117	79 265	95 185	21 232	13 292	11 180
Nepřiměřená rychlost	251	30	56	11	16	9	6	38	19	10	16	22	6	9	3
tj. %	21,47	8,90	33,94	30,56	34,04	13,64	30,00	22,62	17,76	26,32	24,62	40,00	27,27	30,00	23,08
Nesprávné předjíždění	15	2	1	0	0	1	0	5	2	0	3	1	0	0	0
tj. %	1,28	0,59	0,61	0,00	0,00	1,52	0,00	2,98	1,87	0,00	4,62	1,82	0,00	0,00	0,00
Nedání přednosti v jízdě	277	125	22	5	7	11	7	42	23	7	9	5	7	3	4
tj. %	23,70	37,09	13,33	13,89	14,89	16,67	35,00	25,00	21,50	18,42	13,85	9,09	31,82	10,00	30,77
Nesprávný způsob jízdy	626	180	86	20	24	45	7	83	63	21	37	27	9	18	6
tj. %	53,55	53,41	52,12	55,56	51,06	68,18	35,00	49,40	58,88	55,26	56,92	49,09	40,91	60,00	46,15
Nehody zaviněné pod vlivem alkoholu	14	4	1	0	0	0	1	3	2	1	2	0	0	0	0
tj. %	1,20	1,19	0,61	0,00	0,00	0,00	5,00	1,79	1,87	2,63	3,08	0,00	0,00	0,00	0,00

TABULKA 22 - pokračování

PŘEHLED NEHOD ZAVINĚNÝCH ŘIDIČI MOTOROVÝCH VOZIDEL S CIZÍ STÁTNÍ PŘÍSLUŠNOSTÍ	ČESKÁ REPUBLIKA	Hlavní město PRAHA	Středočeský kraj	Jihočeský kraj	Píseňský kraj	Ústecký kraj	Královéhradecký kraj	Jihomoravský kraj	Moravskoslezský kraj	Olomoucký kraj	Zlínský kraj	Kraj Vysočina	Parubický kraj	Liberecký kraj	Karlovarský kraj
<b>UKRAJINA</b>															
Počet nehod	649	377	85	12	22	25	23	31	4	7	6	18	10	20	9
Počet usmrcených osob	3	0	3	0	0	0	0	0	0	0	0	0	0	0	0
Počet těžce zraněných osob	13	4	4	0	1	1	0	0	0	0	0	0	0	1	2
Počet lehce zraněných osob	152	39	38	8	11	4	6	12	0	1	2	9	7	9	6
Způsobená hmotná škoda ve 100 Kč	473 031	257 560	65 501	10 615	27 980	18 785	12 175	23 580	3 890	6 530	4 015	15 785	10 770	7 865	7 980
Nepřiměřená rychlost	110	22	30	6	7	5	5	9	0	3	1	10	4	7	1
tj. %	16,95	5,84	35,29	50	31,82	20	21,74	29,03	0	42,86	16,67	55,56	40	35	11,11
Nesprávné předjíždění	14	2	6	0	0	0	1	3	1	1	0	0	0	0	0
tj. %	2,16	0,53	7,06	0	0	0	4,35	9,68	25	14,29	0	0	0	0	0
Nedání přednosti v jízdě	183	140	14	2	5	3	2	7	0	0	2	4	2	1	1
tj. %	28,2	37,14	16,47	16,67	22,73	12	8,7	22,58	0	0	33,33	22,22	20	5	11,11
Nesprávný způsob jízdy	342	213	35	4	10	17	15	12	3	3	3	4	4	12	7
tj. %	52,7	56,5	41,18	33,33	45,45	68	65,22	38,71	75	42,86	50	22,22	40	60	77,78
Nehody zaviněné pod vlivem alkoholu	9	3	0	0	3	1	1	1	0	0	0	0	0	0	0
tj. %	1,39	0,8	0	0	13,64	4	4,35	3,23	0	0	0	0	0	0	0
<b>POLSKO</b>															
Počet nehod	591	89	53	23	18	25	64	52	106	69	14	15	20	39	4
Počet usmrcených osob	4	1	0	0	2	0	0	0	0	0	0	0	0	1	0
Počet těžce zraněných osob	22	4	1	0	1	2	3	1	0	3	0	0	1	6	0
Počet lehce zraněných osob	155	11	9	13	12	1	19	27	21	20	5	2	2	12	1
Způsobená hmotná škoda ve 100 Kč	823 090	107 745	138 545	122 645	28 578	9 165	87 305	55 410	94 073	107 529	11 195	10 980	14 075	32 815	3 030
Nepřiměřená rychlost	144	3	18	5	7	3	13	13	25	25	0	4	6	22	0
tj. %	24,37	3,37	33,96	21,74	38,89	12	20,31	25	23,58	36,23	0	26,67	30	56,41	0
Nesprávné předjíždění	11	1	0	0	1	0	3	0	3	0	1	0	1	1	0
tj. %	1,86	1,12	0	0	5,56	0	4,69	0	2,83	0	7,14	0	5	2,56	0
Nedání přednosti v jízdě	77	32	1	1	2	2	5	8	10	8	2	1	1	3	1
tj. %	13,03	35,96	1,89	4,35	11,11	8	7,81	15,38	9,43	11,59	14,29	6,67	5	7,69	25
Nesprávný způsob jízdy	359	53	34	17	8	20	43	31	68	36	11	10	12	13	3
tj. %	60,74	59,55	64,15	73,91	44,44	80	67,19	59,62	64,15	52,17	78,57	66,67	60	33,33	75
Nehody zaviněné pod vlivem alkoholu	5	1	0	0	0	0	1	1	2	0	0	0	0	0	0
tj. %	0,85	1,12	0	0	0	0	1,56	1,92	1,89	0	0	0	0	0	0

**TABULKA 22 - pokračování**

<b>PŘEHLED NEHOD ZAVINĚNÝCH ŘIDIČI MOTOROVÝCH VOZIDEL S CIZÍ STÁTNI PŘISLUŠNOSTÍ</b>	<b>ČESKÁ REPUBLIKA</b>	<b>Hlavní město PRAHA</b>	<b>Středočeský kraj</b>	<b>Jihočeský kraj</b>	<b>Plzeňský kraj</b>	<b>Ústecký kraj</b>	<b>Královéhradecký kraj</b>	<b>Jihomoravský kraj</b>	<b>Moravskoslezský kraj</b>	<b>Olomoucký kraj</b>	<b>Zlínský kraj</b>	<b>Kraj Vysočina</b>	<b>Pardubický kraj</b>	<b>Liberecký kraj</b>	<b>Karlovarský kraj</b>
<b>SRN</b>															
Počet nehod	524	119	49	22	67	140	8	13	7	2	2	12	4	21	58
Počet usmrcených osob	4	0	0	1	1	2	0	0	0	0	0	0	0	0	0
Počet těžce zraněných osob	23	0	2	1	3	10	0	1	0	0	0	0	0	0	6
Počet lehce zraněných osob	163	12	9	17	35	33	1	5	1	1	3	4	1	9	32
Způsobená hmotná škoda ve 100 Kč	720 707	89 598	61 215	227 375	93 695	137 948	2 660	16 240	5 610	1 100	3 955	15 330	2 170	13 290	50 521
Nepřiměřená rychlost	111	5	13	5	23	31	1	2	0	0	0	7	2	5	17
tj. %	21,18	4,2	26,53	22,73	34,33	22,14	12,5	15,38	0	0	0	58,33	50	23,81	29,31
Nesprávné předjíždění	12	0	6	1	2	1	1	0	0	0	0	0	0	0	1
tj. %	2,29	0	12,24	4,55	2,99	0,71	12,5	0	0	0	0	0	0	0	1,72
Nedání přednosti v jízdě	126	56	3	6	6	31	1	5	2	0	1	1	0	6	8
tj. %	24,05	47,06	6,12	27,27	8,96	22,14	12,5	38,46	28,57	0	50	8,33	0	28,57	13,79
Nesprávný způsob jízdy	275	58	27	10	36	77	5	6	5	2	1	4	2	10	32
tj. %	52,48	48,74	55,1	45,45	53,73	55	62,5	46,15	71,43	100	50	33,33	50	47,62	55,17
Nehody zaviněné pod vlivem alkoholu	4	1	0	0	1	1	0	0	0	0	0	0	0	0	1
tj. %	0,76	0,84	0	0	1,49	0,71	0	0	0	0	0	0	0	0	1,72
<b>VIETNAM</b>															
Počet nehod	400	196	22	9	15	61	11	16	14	6	0	9	7	10	24
Počet usmrcených osob	5	0	1	0	0	0	0	0	0	0	0	0	2	0	2
Počet těžce zraněných osob	14	0	3	0	1	2	0	1	0	0	0	1	1	0	5
Počet lehce zraněných osob	97	22	6	7	6	13	7	7	6	3	0	6	3	1	10
Způsobená hmotná škoda ve 100 Kč	248 908	127 444	15 355	12 101	15 640	23 742	4 435	9 170	9 170	1 370	0	6 690	6 380	4 310	13 101
Nepřiměřená rychlost	57	9	11	1	4	11	3	3	2	1	0	3	2	3	4
tj. %	14,25	4,59	50	11,11	26,67	18,03	27,27	18,75	14,29	16,67	0	33,33	28,57	30	16,67
Nesprávné předjíždění	4	0	1	1	0	0	1	0	0	0	0	0	0	0	1
tj. %	1	0	4,55	11,11	0	0	9,09	0	0	0	0	0	0	0	4,17
Nedání přednosti v jízdě	99	68	1	1	2	11	1	5	4	2	0	0	3	0	1
tj. %	24,75	34,69	4,55	11,11	13,33	18,03	9,09	31,25	28,57	33,33	0	0	42,86	0	4,17
Nesprávný způsob jízdy	240	119	9	6	9	39	6	8	8	3	0	6	2	7	18
tj. %	60	60,71	40,91	66,67	60	63,93	54,55	50	57,14	50	0	66,67	28,57	70	75
Nehody zaviněné pod vlivem alkoholu	6	3	1	1	0	1	0	0	0	0	0	0	0	0	0
tj. %	1,5	1,53	4,55	11,11	0	1,64	0	0	0	0	0	0	0	0	0



TABULKA 22 - pokračování

PŘEHLED NEHOD ZAVINĚNÝCH ŘIDIČI MOTOROVÝCH VOZIDEL S CIZÍ STÁTNI PŘÍSLUŠNOSTÍ	ČESKÁ REPUBLIKA	Hlavní město PRAHA	Středočeský kraj	Jihočeský kraj	Píseňský kraj	Ústecký kraj	Královéhradecký kraj	Jihomoravský kraj	Moravskoslezský kraj	Olomoucký kraj	Zlínský kraj	Kraj Vysočina	Pardubický kraj	Liberecký kraj	Karlovarský kraj
<b>RUSKO</b>															
Počet nehod	243	164	24	2	3	15	3	5	4	3	5	5	2	1	7
Počet usmrcených osob	0	0	0	0	0	0	0	0	0	0	0	0	0	0	0
Počet těžce zraněných osob	11	3	7	0	0	1	0	0	0	0	0	0	0	0	0
Počet lehce zraněných osob	45	20	6	0	4	4	0	2	2	0	1	2	0	0	4
Způsobená hmotná škoda ve 100 Kč	229 557	150 860	21 437	1 810	9 920	11 950	1 330	4 600	5 400	7 320	3 200	7 790	1 300	700	1 940
Nepřiměřená rychlost	48	20	9	0	1	4	2	2	1	1	2	3	0	0	3
tj. %	19,75	12,2	37,5	0	33,33	26,67	66,67	40	25	33,33	40	60	0	0	42,86
Nesprávné předjíždění	3	1	1	0	0	0	0	0	0	0	0	1	0	0	0
tj. %	1,23	0,61	4,17	0	0	0	0	0	0	0	0	20	0	0	0
Nedání přednosti v jízdě	76	68	1	1	0	4	0	1	0	0	0	0	0	0	1
tj. %	31,28	41,46	4,17	50	0	26,67	0	20	0	0	0	0	0	0	14,29
Nesprávný způsob jízdy	115	75	12	1	2	7	1	2	3	2	3	1	2	1	3
tj. %	47,33	45,73	50	50	66,67	46,67	33,33	40	75	66,67	60	20	100	100	42,86
Nehody zaviněné pod vlivem alkoholu	2	1	0	0	1	0	0	0	0	0	0	0	0	0	0
tj. %	0,82	0,61	0	0	33,33	0	0	0	0	0	0	0	0	0	0
<b>RUMUNSKO</b>															
Počet nehod	225	41	50	14	20	28	7	23	3	4	2	20	3	6	4
Počet usmrcených osob	2	0	2	0	0	0	0	0	0	0	0	0	0	0	0
Počet těžce zraněných osob	17	0	12	0	1	0	0	4	0	0	0	0	0	0	0
Počet lehce zraněných osob	46	1	18	3	6	4	2	3	1	0	0	5	0	1	2
Způsobená hmotná škoda ve 100 Kč	316 653	30 130	78 445	36 640	55 285	25 963	3 275	35 830	1 300	7 130	9 885	23 480	880	5 040	3 370
Nepřiměřená rychlost	54	4	16	7	4	7	1	2	1	0	0	10	1	1	0
tj. %	24	9,76	32	50	20	25	14,29	8,7	33,33	0	0	50	33,33	16,67	0
Nesprávné předjíždění	1	0	0	1	0	0	0	0	0	0	0	0	0	0	0
tj. %	0,44	0	0	7,14	0	0	0	0	0	0	0	0	0	0	0
Nedání přednosti v jízdě	32	13	8	2	0	4	0	3	0	0	0	2	0	0	0
tj. %	14,22	31,71	16	14,29	0	14,29	0	13,04	0	0	0	10	0	0	0
Nesprávný způsob jízdy	137	24	25	4	16	17	6	18	2	4	2	8	2	5	4
tj. %	60,89	58,54	50	28,57	80	60,71	85,71	78,26	66,67	100	100	40	66,67	83,33	100
Nehody zaviněné pod vlivem alkoholu	0	0	0	0	0	0	0	0	0	0	0	0	0	0	0
tj. %	0	0	0	0	0	0	0	0	0	0	0	0	0	0	0

TABULKA 22 - pokračování

PŘEHLED NEHOD ZAVINĚNÝCH ŘIDIČI MOTOROVÝCH VOZIDEL S CIZÍ STÁTNI PŘISLUŠNOSTÍ	ČESKÁ REPUBLIKA	Hlavní město PRAHA	Středočeský kraj	Jihočeský kraj	Plzeňský kraj	Ústecký kraj	Královéhradecký kraj	Jihomoravský kraj	Moravskoslezský kraj	Olomoucký kraj	Zlínský kraj	Kraj Vysočina	Pardubický kraj	Liberecký kraj	Karlovarský kraj
<b>MAĎARSKO</b>															
Počet nehod	140	34	35	6	5	19	2	17	1	0	0	15	1	5	0
Počet usmrcených osob	2	0	1	0	0	1	0	0	0	0	0	0	0	0	0
Počet těžce zraněných osob	9	0	2	1	0	2	0	2	0	0	0	2	0	0	0
Počet lehce zraněných osob	28	1	11	1	2	4	0	3	0	0	0	6	0	0	0
Způsobená hmotná škoda ve 100 Kč	221 597	23 560	63 590	2 202	14 920	24 080	400	42 640	700	0	0	48 570	220	715	0
Nepřiměřená rychlost	31	3	12	2	3	2	0	4	0	0	0	5	0	0	0
tj. %	22,14	8,82	34,29	33,33	60	10,53	0	23,53	0	0	0	33,33	0	0	0
Nesprávné předjíždění	4	0	1	0	0	2	0	0	0	0	0	0	1	0	0
tj. %	2,86	0	2,86	0	0	10,53	0	0	0	0	0	0	100	0	0
Nedání přednosti v jízdě	25	13	4	1	0	3	0	1	0	0	0	3	0	0	0
tj. %	17,86	38,24	11,43	16,67	0	15,79	0	5,88	0	0	0	20	0	0	0
Nesprávný způsob jízdy	80	18	18	3	2	12	2	12	1	0	0	7	0	5	0
tj. %	57,14	52,94	51,43	50	40	63,16	100	70,59	100	0	0	46,67	0	100	0
Nehody zaviněné pod vlivem alkoholu	1	0	1	0	0	0	0	0	0	0	0	0	0	0	0
tj. %	0,71	0	2,86	0	0	0	0	0	0	0	0	0	0	0	0
<b>BULHARSKO</b>															
Počet nehod	122	46	20	5	9	13	3	5	3	2	0	6	3	5	2
Počet usmrcených osob	0	0	0	0	0	0	0	0	0	0	0	0	0	0	0
Počet těžce zraněných osob	2	0	0	0	0	0	0	0	0	0	0	1	0	1	0
Počet lehce zraněných osob	32	10	8	2	3	1	0	0	1	0	0	1	0	6	0
Způsobená hmotná škoda ve 100 Kč	86 892	38 802	10 255	5 800	8 520	9 580	2 300	1 600	3 460	400	0	4 170	490	955	560
Nepřiměřená rychlost	23	6	6	0	3	2	2	2	0	0	0	0	0	1	1
tj. %	18,85	13,04	30	0	33,33	15,38	66,67	40	0	0	0	0	0	20	50
Nesprávné předjíždění	3	0	0	1	1	0	0	0	0	0	0	1	0	0	0
tj. %	2,46	0	0	20	11,11	0	0	0	0	0	0	16,67	0	0	0
Nedání přednosti v jízdě	30	20	4	0	0	1	0	1	1	1	0	0	0	2	0
tj. %	24,59	43,48	20	0	0	7,69	0	20	33,33	50	0	0	0	40	0
Nesprávný způsob jízdy	66	20	10	4	5	10	1	2	2	1	0	5	3	2	1
tj. %	54,1	43,48	50	80	55,56	76,92	33,33	40	66,67	50	0	83,33	100	40	50
Nehody zaviněné pod vlivem alkoholu	2	0	0	0	0	0	0	0	0	1	0	0	1	0	0
tj. %	1,64	0	0	0	0	0	0	0	0	50	0	0	33,33	0	0

**TABULKA 22 - pokračování**

<b>PŘEHLED NEHOD ZAVINĚNÝCH ŘIDIČI MOTOROVÝCH VOZIDEL S CIZÍ STÁTNÍ PŘÍSLUŠNOSTÍ</b>	<b>ČESKÁ REPUBLIKA</b>	<b>Hlavní město PRAHA</b>	<b>Středočeský kraj</b>	<b>Jihočeský kraj</b>	<b>Pízeňský kraj</b>	<b>Ústecký kraj</b>	<b>Královéhradecký kraj</b>	<b>Jihomoravský kraj</b>	<b>Moravskoslezský kraj</b>	<b>Olomoucký kraj</b>	<b>Zlínský kraj</b>	<b>Kraj Vysocina</b>	<b>Parubický kraj</b>	<b>Liberecký kraj</b>	<b>Karlovarský kraj</b>
<b>RAKOUSKO</b>															
Počet nehod	111	19	6	27	4	3	1	32	2	3	3	7	1	2	1
Počet usmrcených osob	5	0	0	0	0	0	0	5	0	0	0	0	0	0	0
Počet těžce zraněných osob	9	0	0	2	0	0	0	5	0	1	0	1	0	0	0
Počet lehce zraněných osob	50	4	3	19	3	0	0	12	1	0	1	4	1	2	0
Způsobená hmotná škoda ve 100 Kč	156 125	14 870	6 290	40 245	14 850	1 850	2 220	37 005	2 355	13 670	1 250	16 820	1 800	2 000	900
Nepřiměřená rychlost	24	0	0	7	2	2	0	6	2	1	1	2	1	0	0
tj. %	21,62	0	0	25,93	50	66,67	0	18,75	100	33,33	33,33	28,57	100	0	0
Nesprávné předjíždění	3	0	0	1	0	0	0	2	0	0	0	0	0	0	0
tj. %	2,7	0	0	3,7	0	0	0	6,25	0	0	0	0	0	0	0
Nedání přednosti v jízdě	26	8	0	5	0	1	1	7	0	0	1	1	0	1	1
tj. %	23,42	42,11	0	18,52	0	33,33	100	21,88	0	0	33,33	14,29	0	50	100
Nesprávný způsob jízdy	58	11	6	14	2	0	0	17	0	2	1	4	0	1	0
tj. %	52,25	57,89	100	51,85	50	0	0	53,13	0	66,67	33,33	57,14	0	50	0
Nehody zaviněné pod vlivem alkoholu	4	0	0	3	0	0	0	0	0	0	0	1	0	0	0
tj. %	3,6	0	0	11,11	0	0	0	0	0	0	0	14,29	0	0	0
<b>ČÍNA</b>															
Počet nehod	68	52	8	2	2	2	0	1	0	0	0	1	0	0	0
Počet usmrcených osob	0	0	0	0	0	0	0	0	0	0	0	0	0	0	0
Počet těžce zraněných osob	1	0	1	0	0	0	0	0	0	0	0	0	0	0	0
Počet lehce zraněných osob	6	3	2	0	1	0	0	0	0	0	0	0	0	0	0
Způsobená hmotná škoda ve 100 Kč	58 260	33 685	14 400	605	6 670	450	0	850	0	0	0	1 600	0	0	0
Nepřiměřená rychlost	6	0	3	0	2	0	0	0	0	0	0	1	0	0	0
tj. %	8,82	0	37,5	0	100	0	0	0	0	0	0	100	0	0	0
Nesprávné předjíždění	1	0	1	0	0	0	0	0	0	0	0	0	0	0	0
tj. %	1,47	0	12,5	0	0	0	0	0	0	0	0	0	0	0	0
Nedání přednosti v jízdě	27	24	0	1	0	1	0	1	0	0	0	0	0	0	0
tj. %	39,71	46,15	0	50	0	50	0	100	0	0	0	0	0	0	0
Nesprávný způsob jízdy	34	28	4	1	0	1	0	0	0	0	0	0	0	0	0
tj. %	50	53,85	50	50	0	50	0	0	0	0	0	0	0	0	0
Nehody zaviněné pod vlivem alkoholu	1	1	0	0	0	0	0	0	0	0	0	0	0	0	0
tj. %	1,47	1,92	0	0	0	0	0	0	0	0	0	0	0	0	0

TABULKA 22 - pokračování

PŘEHLED NEHOD ZAVINĚNÝCH ŘIDIČI MOTOROVÝCH VOZIDEL S CIZÍ STÁTNI PŘISLUŠNOSTÍ	ČESKÁ REPUBLIKA	Hlavní město PRAHA	Středočeský kraj	Jihočeský kraj	Plzeňský kraj	Ústecký kraj	Královéhradecký kraj	Jihomoravský kraj	Moravskoslezský kraj	Olomoucký kraj	Zlínský kraj	Kraj Vysočina	Pardubický kraj	Liberecký kraj	Karlovarský kraj
<b>BĚLORUSKO</b>															
Počet nehod	57	30	4	2	0	2	2	5	2	1	5	2	0	1	1
Počet usmrcených osob	0	0	0	0	0	0	0	0	0	0	0	0	0	0	0
Počet těžce zraněných osob	0	0	0	0	0	0	0	0	0	0	0	0	0	0	0
Počet lehce zraněných osob	9	2	1	2	0	0	0	2	0	0	0	2	0	0	0
Způsobená hmotná škoda ve 100 Kč	33 065	18 430	3 870	1 500	0	1 300	1 130	3 320	400	1 000	605	1 000	0	110	400
Nepřiměřená rychlost	8	0	2	2	0	1	0	1	0	0	0	1	0	1	0
tj. %	14,04	0	50	100	0	50	0	20	0	0	0	50	0	100	0
Nesprávné předjíždění	0	0	0	0	0	0	0	0	0	0	0	0	0	0	0
tj. %	0	0	0	0	0	0	0	0	0	0	0	0	0	0	0
Nedání přednosti v jízdě	8	7	1	0	0	0	0	0	0	0	0	0	0	0	0
tj. %	14,04	23,33	25	0	0	0	0	0	0	0	0	0	0	0	0
Nesprávný způsob jízdy	41	23	1	0	0	1	2	4	2	1	5	1	0	0	1
tj. %	71,93	76,67	25	0	0	50	100	80	100	100	100	50	0	0	100
Nehody zaviněné pod vlivem alkoholu	0	0	0	0	0	0	0	0	0	0	0	0	0	0	0
tj. %	0	0	0	0	0	0	0	0	0	0	0	0	0	0	0
<b>ITÁLIE</b>															
Počet nehod	56	26	5	1	3	3	0	5	5	1	1	1	4	1	0
Počet usmrcených osob	2	0	2	0	0	0	0	0	0	0	0	0	0	0	0
Počet těžce zraněných osob	3	0	0	0	0	0	0	0	1	0	0	0	2	0	0
Počet lehce zraněných osob	9	2	1	0	2	0	0	0	1	1	1	0	1	0	0
Způsobená hmotná škoda ve 100 Kč	41 050	15 290	8 090	870	3 850	1 100	0	2 635	3 350	0	1 200	615	2 550	1 500	0
Nepřiměřená rychlost	2	1	0	0	0	0	0	1	0	0	0	0	0	0	0
tj. %	3,57	3,85	0	0	0	0	0	20	0	0	0	0	0	0	0
Nesprávné předjíždění	2	1	1	0	0	0	0	0	0	0	0	0	0	0	0
tj. %	3,57	3,85	20	0	0	0	0	0	0	0	0	0	0	0	0
Nedání přednosti v jízdě	18	10	1	0	1	2	0	1	2	1	0	0	0	0	0
tj. %	32,14	38,46	20	0	33,33	66,67	0	20	40	100	0	0	0	0	0
Nesprávný způsob jízdy	34	14	3	1	2	1	0	3	3	0	1	1	4	1	0
tj. %	60,71	53,85	60	100	66,67	33,33	0	60	60	0	100	100	100	100	0
Nehody zaviněné pod vlivem alkoholu	0	0	0	0	0	0	0	0	0	0	0	0	0	0	0
tj. %	0	0	0	0	0	0	0	0	0	0	0	0	0	0	0

TABULKA 22 - pokračování

PŘEHLED NEHOD ZAVINĚNÝCH ŘIDIČI MOTOROVÝCH VOZIDEL S CIZÍ STÁTNÍ PŘÍSLUŠNOSTÍ	ČESKÁ REPUBLIKA	Hlavní město PRAHA	Středočeský kraj	Jihočeský kraj	Plzeňský kraj	Ústecký kraj	Královéhradecký kraj	Jihomoravský kraj	Moravskoslezský kraj	Olomoucký kraj	Zlínský kraj	Kraj Vysočina	Pardubický kraj	Liberecký kraj	Karlovarský kraj
<b>MOLDAVSKO</b>															
Počet nehod	55	26	4	2	2	6	1	6	0	0	1	3	1	3	0
Počet usmrcených osob	0	0	0	0	0	0	0	0	0	0	0	0	0	0	0
Počet těžce zraněných osob	0	0	0	0	0	0	0	0	0	0	0	0	0	0	0
Počet lehce zraněných osob	17	4	0	0	2	0	1	6	0	0	0	1	0	3	0
Způsobená hmotná škoda ve 100 Kč	32 185	14 775	1 600	2 450	1 260	910	1 600	4 800	0	0	20	2 620	920	1 230	0
Nepřiměřená rychlost	9	2	1	0	1	0	0	3	0	0	0	0	0	2	0
tj. %	16,36	7,69	25	0	50	0	0	50	0	0	0	0	0	66,67	0
Nesprávné předjíždění	1	0	0	0	0	1	0	0	0	0	0	0	0	0	0
tj. %	1,82	0	0	0	0	16,67	0	0	0	0	0	0	0	0	0
Nedání přednosti v jízdě	14	9	1	0	1	1	0	0	0	0	0	1	0	1	0
tj. %	25,45	34,62	25	0	50	16,67	0	0	0	0	0	33,33	0	33,33	0
Nesprávný způsob jízdy	31	15	2	2	0	4	1	3	0	0	1	2	1	0	0
tj. %	56,36	57,69	50	100	0	66,67	100	50	0	0	100	66,67	100	0	0
Nehody zaviněné pod vlivem alkoholu	0	0	0	0	0	0	0	0	0	0	0	0	0	0	0
tj. %	0	0	0	0	0	0	0	0	0	0	0	0	0	0	0
<b>SRBSKO</b>															
Počet nehod	46	22	6	1	1	5	0	3	3	0	0	3	1	1	0
Počet usmrcených osob	0	0	0	0	0	0	0	0	0	0	0	0	0	0	0
Počet těžce zraněných osob	2	1	1	0	0	0	0	0	0	0	0	0	0	0	0
Počet lehce zraněných osob	10	1	1	5	0	1	0	1	1	0	0	0	0	0	0
Způsobená hmotná škoda ve 100 Kč	62 202	14 620	2 912	900	550	23 260	0	11 070	7 120	0	0	1 740	25	5	0
Nepřiměřená rychlost	8	4	2	0	0	0	0	1	0	0	0	0	0	1	0
tj. %	17,39	18,18	33,33	0	0	0	0	33,33	0	0	0	0	0	100	0
Nesprávné předjíždění	0	0	0	0	0	0	0	0	0	0	0	0	0	0	0
tj. %	0	0	0	0	0	0	0	0	0	0	0	0	0	0	0
Nedání přednosti v jízdě	8	5	1	1	0	1	0	0	0	0	0	0	0	0	0
tj. %	17,39	22,73	16,67	100	0	20	0	0	0	0	0	0	0	0	0
Nesprávný způsob jízdy	30	13	3	0	1	4	0	2	3	0	0	3	1	0	0
tj. %	65,22	59,09	50	0	100	80	0	66,67	100	0	0	100	100	0	0
Nehody zaviněné pod vlivem alkoholu	0	0	0	0	0	0	0	0	0	0	0	0	0	0	0
tj. %	0	0	0	0	0	0	0	0	0	0	0	0	0	0	0

TABULKA 22 - pokračování

PŘEHLED NEHOD ZAVINĚNÝCH ŘIDIČI MOTOROVÝCH VOZIDEL S CIZÍ STÁTNÍ PŘISLUŠNOSTÍ	ČESKÁ REPUBLIKA	Hlavní město PRAHA	Středočeský kraj	Jihočeský kraj	Plzeňský kraj	Ústecký kraj	Královéhradecký kraj	Jihomoravský kraj	Moravskoslezský kraj	Olomoucký kraj	Zlínský kraj	Kraj Vysočina	Pardubický kraj	Liberecký kraj	Karlovarský kraj
<b>TURECKO</b>															
Počet nehod	43	16	3	2	4	10	1	2	1	1	0	1	0	1	1
Počet usmrcených osob	0	0	0	0	0	0	0	0	0	0	0	0	0	0	0
Počet těžce zraněných osob	1	0	0	1	0	0	0	0	0	0	0	0	0	0	0
Počet lehce zraněných osob	2	0	0	0	0	1	0	0	0	1	0	0	0	0	0
Způsobená hmotná škoda ve 100 Kč	30 133	13 280	575	1 720	6 590	4 637	101	1 410	400	910	0	160	0	100	250
Nepřiměřená rychlost	5	1	0	2	1	1	0	0	0	0	0	0	0	0	0
tj. %	11,63	6,25	0,00	100,00	25,00	10,00	0,00	0,00	0,00	0,00	0,00	0,00	0,00	0,00	0,00
Nesprávné předjíždění	0	0	0	0	0	0	0	0	0	0	0	0	0	0	0
tj. %	0	0	0	0	0	0	0	0	0	0	0	0	0	0	0
Nedání přednosti v jízdě	7	4	0	0	0	2	0	0	0	1	0	0	0	0	0
tj. %	16,28	25,00	0,00	0,00	0,00	20,00	0,00	0,00	0,00	100,00	0,00	0,00	0,00	0,00	0,00
Nesprávný způsob jízdy	31	11	3	0	3	7	1	2	1	0	0	1	0	1	1
tj. %	72,09	68,75	100,00	0,00	75,00	70,00	100,00	100,00	100,00	0,00	0,00	100,00	0,00	100,00	100,00
Nehody zaviněné pod vlivem alkoholu	0	0	0	0	0	0	0	0	0	0	0	0	0	0	0
tj. %	0,00	0,00	0,00	0,00	0,00	0,00	0,00	0,00	0,00	0,00	0,00	0,00	0,00	0,00	0,00
<b>FRANCIE</b>															
Počet nehod	41	25	5	2	2	2	1	2	0	0	0	1	1	0	0
Počet usmrcených osob	0	0	0	0	0	0	0	0	0	0	0	0	0	0	0
Počet těžce zraněných osob	2	1	0	0	0	0	0	0	0	0	0	1	0	0	0
Počet lehce zraněných osob	10	5	1	2	0	0	0	1	0	0	0	1	0	0	0
Způsobená hmotná škoda ve 100 Kč	35 569	22 500	1 490	1 240	2 054	1 020	610	1 800	0	0	0	4 850	5	0	0
Nepřiměřená rychlost	8	1	2	1	2	0	1	1	0	0	0	0	0	0	0
tj. %	19,51	4	40	50	100	0	100	50	0	0	0	0	0	0	0
Nesprávné předjíždění	1	1	0	0	0	0	0	0	0	0	0	0	0	0	0
tj. %	2,44	4	0	0	0	0	0	0	0	0	0	0	0	0	0
Nedání přednosti v jízdě	11	10	0	0	0	1	0	0	0	0	0	0	0	0	0
tj. %	26,83	40	0	0	0	50	0	0	0	0	0	0	0	0	0
Nesprávný způsob jízdy	21	13	3	1	0	1	0	1	0	0	0	1	1	0	0
tj. %	51,22	52	60	50	0	50	0	50	0	0	0	100	100	0	0
Nehody zaviněné pod vlivem alkoholu	0	0	0	0	0	0	0	0	0	0	0	0	0	0	0
tj. %	0	0	0	0	0	0	0	0	0	0	0	0	0	0	0

**TABULKA 22 - pokračování**

<b>PŘEHLED NEHOD ZAVINĚNÝCH ŘIDIČI MOTOROVÝCH VOZIDEL S CIZÍ STÁTNÍ PŘÍSLUŠNOSTÍ</b>	<b>ČESKÁ REPUBLIKA</b>	<b>Hlavní město PRAHA</b>	<b>Středočeský kraj</b>	<b>Jihočeský kraj</b>	<b>Píseňský kraj</b>	<b>Ústecký kraj</b>	<b>Královéhradecký kraj</b>	<b>Jihomoravský kraj</b>	<b>Moravskoslez- ský kraj</b>	<b>Olomoucký kraj</b>	<b>Zlínský kraj</b>	<b>Kraj Vysočina</b>	<b>Pardubický kraj</b>	<b>Liberecký kraj</b>	<b>Karlovarský kraj</b>
<b>NIZOZEMÍ</b>															
Počet nehod	40	16	4	3	1	7	2	1	0	0	0	1	1	3	1
Počet usmrcených osob	0	0	0	0	0	0	0	0	0	0	0	0	0	0	0
Počet těžce zraněných osob	1	0	0	0	0	0	0	0	0	0	0	1	0	0	0
Počet lehce zraněných osob	14	0	1	1	0	2	0	0	0	0	0	0	1	9	0
Způsobená hmotná škoda ve 100 Kč	36 805	13 020	5 560	6 950	800	4 785	1 250	50	0	0	0	980	300	1 860	1 250
Nepřiměřená rychlost	7	0	3	1	0	2	0	0	0	0	0	1	0	0	0
tj. %	17,50	0,00	75,00	33,33	0,00	28,57	0,00	0,00	0,00	0,00	0,00	100,00	0,00	0,00	0,00
Nesprávné předjíždění	0	0	0	0	0	0	0	0	0	0	0	0	0	0	0
tj. %	0	0	0	0	0	0	0	0	0	0	0	0	0	0	0
Nedání přednosti v jízdě	18	9	1	2	1	1	1	0	0	0	0	0	0	3	0
tj. %	45,00	56,25	25,00	66,67	100,00	14,29	50,00	0,00	0,00	0,00	0,00	0,00	0,00	100,00	0,00
Nesprávný způsob jízdy	15	7	0	0	0	4	1	1	0	0	0	0	1	0	1
tj. %	37,50	43,75	0,00	0,00	0,00	57,14	50,00	100,00	0,00	0,00	0,00	0,00	100,00	0,00	100,00
Nehody zaviněné pod vlivem alkoholu	0	0	0	0	0	0	0	0	0	0	0	0	0	0	0
tj. %	0,00	0,00	0,00	0,00	0,00	0,00	0,00	0,00	0,00	0,00	0,00	0,00	0,00	0,00	0,00
<b>KAZACHSTÁN</b>															
Počet nehod	39	22	7	0	0	2	0	2	0	1	0	0	1	1	3
Počet usmrcených osob	1	1	0	0	0	0	0	0	0	0	0	0	0	0	0
Počet těžce zraněných osob	1	1	0	0	0	0	0	0	0	0	0	0	0	0	0
Počet lehce zraněných osob	4	1	1	0	0	0	0	0	0	0	0	0	1	1	0
Způsobená hmotná škoda ve 100 Kč	32 535	19 600	8 020	0	0	600	0	1 050	0	1 100	0	0	55	150	1 960
Nepřiměřená rychlost	8	2	3	0	0	0	0	1	0	0	0	0	0	1	1
tj. %	20,51	9,09	42,86	0	0	0	0	50	0	0	0	0	0	100	33,33
Nesprávné předjíždění	0	0	0	0	0	0	0	0	0	0	0	0	0	0	0
tj. %	0	0	0	0	0	0	0	0	0	0	0	0	0	0	0
Nedání přednosti v jízdě	12	8	2	0	0	0	0	0	0	1	0	0	1	0	0
tj. %	30,77	36,36	28,57	0	0	0	0	0	0	100	0	0	100	0	0
Nesprávný způsob jízdy	19	12	2	0	0	2	0	1	0	0	0	0	0	0	2
tj. %	48,72	54,55	28,57	0	0	100	0	50	0	0	0	0	0	0	66,67
Nehody zaviněné pod vlivem alkoholu	0	0	0	0	0	0	0	0	0	0	0	0	0	0	0
tj. %	0	0	0	0	0	0	0	0	0	0	0	0	0	0	0

TABULKA 23

NEHODY ZAVINĚNÉ CHODCI	ČESKÁ REPUBLIKA	Hlavní město PRAHA	Středočeský kraj	Jihočeský kraj	Plzeňský kraj	Ústecký kraj	Královéhradecký kraj	Jihomoravský kraj	Moravskoslezský kraj	Olomoucký kraj	Zlínský kraj	Kraj Vysočina	Parubický kraj	Liberecký kraj	Karlovarský kraj
CELKEM NEHOD	1 226	314	108	47	85	114	42	145	118	56	39	37	37	46	38
Počet nehod s usmrcením	13	2	4	0	3	0	0	2	0	1	0	0	0	1	0
Počet nehod s těžkým zraněním	141	32	10	5	4	9	9	23	13	7	6	2	8	8	5
Počet nehod s lehkým zraněním	964	229	78	40	77	97	33	113	97	43	30	33	26	36	32
Počet nehod s hmotnou škodou	108	51	16	2	1	8	0	7	8	5	3	2	3	1	1
Usmrceno	13	2	4	0	3	0	0	2	0	1	0	0	0	1	0
Těžce zraněno	144	33	11	5	5	9	9	23	13	7	6	2	8	8	5
Lehce zraněno	1 005	238	83	41	80	101	39	115	100	44	32	33	26	38	35
Způsobená hmotná škoda ve 100 Kč	102 853	35 379	10 386	1 010	8 381	9 171	1 939	10 158	6 731	4 564	2 752	4 639	2 991	1 721	3 031
<b>KATEGORIE CHODCE</b>															
MUŽ	468	152	39	14	38	29	8	52	46	20	14	14	17	18	7
ŽENA	249	90	17	8	16	12	7	32	22	9	8	7	7	8	6
DÍTĚ DO 15 LET	435	39	49	22	24	67	24	57	41	25	17	15	12	20	23
SKUPINA DĚTÍ	4	0	1	0	0	2	0	0	0	0	0	0	0	0	1
JINÁ SKUPINA	70	33	2	3	7	4	3	4	9	2	0	1	1	0	1
<b>STAV CHODCE</b>															
NEZJIŠTĚNO	124	37	5	5	9	10	4	18	20	4	2	1	3	3	3
DOBŘÝ	439	48	48	15	48	32	25	59	43	21	16	16	20	27	21
NEPOZORNOST	431	156	36	14	10	60	12	40	33	19	9	11	9	11	11
POD VLIVEM LÉKU, NARKOTIK	6	3	1	0	0	0	0	0	0	0	1	0	0	0	1
POD VLIVEM ALKOHOLU, OBSAH ALKOHOLU V KRVÍ DO 0,99‰	32	14	2	1	2	1	0	4	3	3	1	0	0	1	0
NÁHLÁ FYZICKÁ INDISPOZICE	6	1	0	0	1	1	0	1	2	0	0	0	0	0	0
POKUS O SEBEVRAŽDU, SEBEVRAŽDA	3	0	1	0	1	0	0	0	0	1	0	0	0	0	0
INVALIDA	0	0	0	0	0	0	0	0	0	0	0	0	0	0	0
JINÝ NEPŘÍZNIVÝ STAV	8	0	2	1	1	1	0	0	1	0	0	0	1	1	0
POD VLIVEM ALKOHOLU, OBSAH ALKOHOLU V KRVÍ 1‰ A VÍCE	177	55	13	11	13	9	1	23	16	8	10	9	4	3	2



TABULKA 24 A

PŘEHLED NEHOD PODLE HLAVNÍ PŘÍČINY	ČESKÁ REPUBLIKA	Hlavní město PRAHA	Středočeský kraj	Jihočeský kraj	Plzeňský kraj	Ústecký kraj	Královéhradecký kraj	Jihomoravský kraj	Moravskoslezský kraj	Olomoucký kraj	Zlínský kraj	Kraj Vysočina	Pardubický kraj	Liberecký kraj	Karlovarský kraj
ZAVINĚNO ŘIDIČEM MOTOROVÉHO VOZIDLA	72 845	18 575	9 280	3 389	2 499	7 264	3 459	5 768	6 727	3 487	2 638	2 755	2 793	2 816	1 395
<b>NEPŘÍMĚŘENÁ RYCHLOST JÍZDY</b>	<b>12 783</b>	<b>1 095</b>	<b>2 342</b>	<b>789</b>	<b>790</b>	<b>1 319</b>	<b>704</b>	<b>1 131</b>	<b>1 064</b>	<b>630</b>	<b>427</b>	<b>801</b>	<b>611</b>	<b>676</b>	<b>404</b>
nepřízpůsobení rychlosti hustotě provozu	848	113	223	35	78	57	55	62	65	42	6	73	18	18	3
nepřízpůsobení rychlosti viditelnosti	244	8	59	17	5	34	7	24	25	12	9	23	7	7	7
nepřízpůsobení rychlosti vlastnostem vozidla a nákladu	1 291	128	219	94	78	101	135	93	95	78	21	92	125	18	14
nepřízpůsobení rychlosti stavu vozovky	5 360	625	930	258	329	617	286	425	422	204	151	337	206	322	248
nepřízpůsobení rychlosti dopravně tech- nickému stavu vozovky	4 415	194	735	369	257	461	189	464	370	254	219	272	228	284	119
překročení předepsané rychlosti stanovené pravidly	69	2	7	5	2	10	3	12	22	4	1	0	1	0	0
překročení rychlosti stanovené dopravní značkou	16	0	2	1	0	2	1	2	3	3	1	1	0	0	0
nepřízpůsobení rychlosti bočnímu, nára- zovému větru	35	2	6	1	1	5	2	4	6	3	2	3	0	0	0
jíný druh nepřiměřené rychlosti	505	23	161	9	40	32	26	45	56	30	17	0	26	27	13
<b>NESPRÁVNÉ PŘEDJÍZDĚNÍ</b>	<b>1 517</b>	<b>90</b>	<b>290</b>	<b>97</b>	<b>81</b>	<b>162</b>	<b>126</b>	<b>117</b>	<b>161</b>	<b>85</b>	<b>49</b>	<b>86</b>	<b>91</b>	<b>60</b>	<b>22</b>
předjíždění vpravo	49	8	13	3	1	10	1	5	2	4	0	1	1	0	0
předjíždění bez dostatečného bočního odstupu	114	8	20	8	4	4	10	6	17	8	5	11	9	4	0
předjíždění bez dostatečného rozhledu	32	0	5	2	3	1	4	3	2	0	1	4	3	4	0
při předjíždění došlo k ohrožení protijedoucího řidiče	297	7	53	24	17	41	29	23	25	18	12	15	20	6	7
při předjíždění došlo k ohrožení předjížděného řidiče	498	42	87	38	24	51	36	40	54	28	17	22	30	23	6
předjíždění vlevo vozidla odbočujícího vlevo	259	18	58	7	17	29	27	21	40	8	5	7	13	6	3
předjíždění v místech, kde je to zakázáno dopravní značkou	15	0	5	0	1	2	3	0	0	0	1	1	1	1	0
při předjíždění byla přejetá podélná čára souvislá	35	3	7	2	3	1	2	3	6	4	1	0	1	2	0
bránění v předjíždění	9	0	3	1	0	1	0	1	0	0	0	1	1	1	0
prehlednutí již předjíždějícího souběžně jedoucího vozidla	176	2	32	12	7	19	12	12	12	13	5	24	8	12	6
jíný druh nesprávného předjíždění	33	2	7	0	4	3	2	3	3	2	2	0	4	1	0

TABULKA 24 A - pokračování

PŘEHLED NEHOD PODLE HLAVNÍ PŘÍČINY	ČESKÁ REPUBLIKA	Hlavní město PRAHA	Středočeský kraj	Jihočeský kraj	Plzeňský kraj	Ústecký kraj	Královéhradecký kraj	Jihomoravský kraj	Moravskoslezský kraj	Olomoucký kraj	Zlínský kraj	Kraj Vysočina	Pardubický kraj	Liberecký kraj	Karlovarský kraj
<b>NEDÁNÍ PŘEDNOSTI V JÍZDĚ</b>	<b>12 751</b>	<b>4 933</b>	<b>1 168</b>	<b>497</b>	<b>375</b>	<b>1 169</b>	<b>581</b>	<b>919</b>	<b>1 033</b>	<b>448</b>	<b>391</b>	<b>295</b>	<b>403</b>	<b>355</b>	<b>184</b>
jízda na červené světlo	484	274	15	20	19	24	12	25	40	15	14	11	4	3	8
nedání přednosti proti příkazu dopravní značky „STÚJ, DEJ PŘEDNOST V JÍZDĚ“	1 228	158	229	51	39	136	69	109	140	53	65	56	70	42	11
nedání přednosti proti příkazu dopravní značky „DEJ PŘEDNOST V JÍZDĚ“	3 686	855	393	175	153	444	232	282	390	183	131	112	131	137	68
nedání přednosti vozidlu přijíždějícímu zprava	700	310	62	14	32	77	22	31	66	15	11	14	24	13	9
nedání přednosti při odbočování vlevo	1 812	602	160	88	53	145	101	184	168	65	62	42	66	51	25
nedání přednosti tramvaji, která odbočuje	7	5	0	0	0	0	0	0	2	0	0	0	0	0	0
nedání přednosti protijedoucímu vozidlu při objíždění překážky	35	5	6	2	1	8	1	0	1	4	0	0	1	4	2
nedání přednosti při zařazování do proudu jedoucích vozidel	211	164	4	3	1	21	1	5	3	2	0	4	1	2	0
nedání přednosti při vjíždění na silnici	625	105	78	31	20	91	35	59	55	32	37	14	26	28	14
nedání přednosti při otáčení nebo couvání	767	684	6	7	5	15	9	10	10	7	5	2	2	2	3
nedání přednosti při přeježdění z pruhu do pruhu	1 763	1 374	80	18	14	96	31	55	39	7	14	8	9	12	6
nedání přednosti chodci na vyznačeném přechodu	990	226	99	65	26	76	51	125	95	52	39	29	50	36	21
nedání přednosti při odbočování vlevo souběžně jedoucímu vozidlu	236	156	8	5	2	16	4	12	6	2	2	3	3	11	6
jiné nedání přednosti	207	15	28	18	10	20	13	22	18	11	11	0	16	14	11
<b>NESPRÁVNÝ ZPŮSOB JÍZDY</b>	<b>45 790</b>	<b>12 457</b>	<b>5 476</b>	<b>2 006</b>	<b>1 253</b>	<b>4 614</b>	<b>2 048</b>	<b>3 601</b>	<b>4 469</b>	<b>2 324</b>	<b>1 771</b>	<b>1 573</b>	<b>1 688</b>	<b>1 725</b>	<b>785</b>
jízda po nesprávné straně vozovky, vjetí do protisměru	2 403	156	552	142	137	254	161	145	166	137	94	158	136	97	68
vyhýbání bez dostatečné boční vůle	2 766	720	203	74	58	296	110	107	627	205	14	96	62	182	12
nedodržení bezpečné vzdálenosti za vozidlem	6 757	3 603	534	168	117	597	297	237	486	115	153	130	135	106	79
nesprávné otáčení nebo couvání	6 583	1 063	830	327	162	834	340	263	1 205	532	101	288	271	286	81
chyby při udání směru jízdy	342	12	46	26	20	44	41	31	62	31	0	14	5	8	2

TABULKA 24 A - pokračování

PŘEHLED NEHOD PODLE HLAVNÍ PŘÍČINY	ČESKÁ REPUBLIKA	Hlavní město PRAHA	Středočeský kraj	Jihočeský kraj	Píseňský kraj	Ústecký kraj	Královéhradecký kraj	Jihomoravský kraj	Moravskoslezský kraj	Olomoucký kraj	Zlínský kraj	Kraj Vysočina	Pardubický kraj	Liberecký kraj	Karlovarský kraj
bezohledná, agresivní, neohleduplná jízda	323	11	31	16	33	39	7	36	26	50	5	46	2	14	7
náhlé bezdůvodné snížení rychlosti jízdy, zastavení	46	5	8	2	1	7	2	8	6	3	0	1	1	2	0
řidič se plně nevěnoval řízení vozidla	14 098	2 320	1 958	766	278	2 024	488	2 402	662	519	1 129	360	699	262	231
samovolné rozjetí nezajištěného vozidla	720	181	75	23	23	91	34	57	62	19	34	21	20	59	21
vjetí na nezpevněnou krajnici	872	3	238	88	37	66	108	38	53	45	24	64	51	32	25
nezvládnutí řízení vozidla	4 294	460	343	235	210	245	114	143	917	388	115	393	195	428	108
jízda (vjetí) jednosměrnou ulicí, silnicí	20	3	7	5	0	1	0	0	1	2	0	1	0	0	0
jiný druh nesprávného způsobu jízdy	6 566	3 920	651	134	177	116	346	134	196	278	102	1	111	249	151
<b>TECHNICKÁ ZÁVADA MOTOR. VOZIDLA</b>	<b>461</b>	<b>63</b>	<b>83</b>	<b>27</b>	<b>19</b>	<b>51</b>	<b>18</b>	<b>30</b>	<b>16</b>	<b>29</b>	<b>10</b>	<b>60</b>	<b>13</b>	<b>25</b>	<b>17</b>
závada řízení	25	2	2	3	2	4	1	2	1	1	0	4	0	3	0
závada provozní brzdy	36	2	3	2	5	4	0	2	4	6	0	4	2	1	1
neúčinná nebo nefungující parkovací brzda	5	1	0	0	0	0	0	0	1	1	1	0	0	0	1
opotřebení běhounu pláště pod stanovenou mez	9	1	2	0	0	1	0	1	1	0	0	3	0	0	0
defekt pneumatiky - průrazem, náhlým únikem vzduchu	67	0	18	4	4	2	3	3	3	4	1	16	2	6	1
závada osvětlovací soustavy vozidla	0	0	0	0	0	0	0	0	0	0	0	0	0	0	0
nepřipojená/poškozená spojovací hadice brzdění přípojného vozidla	1	0	0	1	0	0	0	0	0	0	0	0	0	0	0
nesprávné uložení nákladu	107	32	12	6	0	12	2	9	1	1	0	18	5	6	3
upadnutí, ztráta kola vozidla (i rezervního)	76	16	15	2	2	9	2	3	4	5	3	8	1	5	1
zablokování kol v důsledku mechanické závady vozidla	6	0	3	0	1	0	0	0	0	0	1	1	0	0	0
lom závěsu kola, pružiny	7	0	0	1	1	3	0	0	0	0	0	1	0	0	1
nezajištěná, poškozená bočnice (i u přívěsu)	5	0	0	0	0	2	1	0	0	0	1	1	0	0	0
závada závěsu pro přívěs	21	1	2	1	1	4	2	2	0	1	1	3	1	1	1
utržená spojovací hřídel	5	0	2	1	0	0	0	0	0	0	0	1	0	0	1
jiná technická závada	91	8	24	6	3	10	7	8	1	10	2	0	2	3	7

TABULKA 24 B

POČTY USMRCENÝCH PŘI NEHODÁCH PODLE HLAVNÍ PŘÍČINY	ČESKÁ REPUBLIKA	Hlavní město PRAHA	Středočeský kraj	Jihočeský kraj	Plzeňský kraj	Ústecký kraj	Královéhradecký kraj	Jihomoravský kraj	Moravskoslezský kraj	Olomoucký kraj	Zlínský kraj	Kraj Vysočina	Pardubický kraj	Liberecký kraj	Karlovarský kraj
ZAVINĚNO ŘIDIČEM MOTOROVÉHO VOZIDLA	582	18	106	57	35	56	31	61	49	23	31	41	32	27	15
NEPŘIMĚŘENÁ RYCHLOST JÍZDY	241	6	40	31	20	28	13	17	17	10	13	21	11	10	4
nepřizpůsobení rychlosti hustotě provozu	9	2	3	0	2	0	1	0	0	0	0	0	1	0	0
nepřizpůsobení rychlosti viditelnosti	22	0	8	2	0	4	0	2	0	2	3	1	0	0	0
nepřizpůsobení rychlosti vlastnostem vozidla a nákladu	26	1	1	4	3	2	2	2	3	2	0	0	5	1	0
nepřizpůsobení rychlosti stavu vozovky	43	0	10	4	3	7	1	2	4	2	0	3	2	4	1
nepřizpůsobení rychlosti dopravně technickému stavu vozovky	111	3	13	19	8	12	8	7	8	3	7	17	1	2	3
překročení předepsané rychlosti stanovené pravidly	5	0	0	1	1	2	0	0	0	0	1	0	0	0	0
překročení rychlosti stanovené dopravní značkou	0	0	0	0	0	0	0	0	0	0	0	0	0	0	0
nepřizpůsobení rychlosti bočnímu, nárazovému větru	2	0	0	0	0	0	0	2	0	0	0	0	0	0	0
jiný druh nepřiměřené rychlosti	23	0	5	1	3	1	1	2	2	1	2	0	2	3	0
NESPRÁVNÉ PŘEDJÍZDĚNÍ	33	0	7	2	4	4	3	2	3	2	3	1	1	1	0
předjíždění vpravo	0	0	0	0	0	0	0	0	0	0	0	0	0	0	0
předjíždění bez dostatečného bočního odstupu	0	0	0	0	0	0	0	0	0	0	0	0	0	0	0
předjíždění bez dostatečného rozhledu	5	0	2	0	1	0	0	1	0	0	0	0	0	0	0
při předjíždění došlo k ohrožení protijedoucího řidiče	18	0	3	1	2	4	2	1	1	1	2	1	0	0	0
při předjíždění došlo k ohrožení předjížděného řidiče	2	0	0	1	0	0	0	0	1	0	1	0	0	0	0
předjíždění vlevo vozidla odbočujícího vlevo	4	0	1	0	1	0	0	0	1	0	0	0	0	1	0
předjíždění v místech, kde je to zakázáno dopravní značkou	1	0	0	0	0	0	1	0	0	0	0	0	0	0	0
při předjíždění byla přejetá podélná čára souvislá	1	0	1	0	0	0	0	0	0	0	0	0	0	0	0
bránění v předjíždění	0	0	0	0	0	0	0	0	0	0	0	0	0	0	0
přehlédnutí již předjíždějícího souběžně jedoucího vozidla	0	0	0	0	0	0	0	0	0	0	0	0	0	0	0
jiný druh nesprávného předjíždění	2	0	0	0	0	0	0	0	0	1	0	0	1	0	0

**TABULKA 24 B - pokračování**

<b>POČTY USMRČENÝCH PŘI NEHODÁCH PODLE HLAVNÍ PŘÍČINY</b>	<b>ČESKÁ REPUBLIKA</b>	<b>Hlavní město PRAHA</b>	<b>Středočeský kraj</b>	<b>Jihočeský kraj</b>	<b>Plzeňský kraj</b>	<b>Ústecký kraj</b>	<b>Královéhradecký kraj</b>	<b>Jihomoravský kraj</b>	<b>Moravskoslezský kraj</b>	<b>Olomoucký kraj</b>	<b>Zlínský kraj</b>	<b>Kraj Vysočina</b>	<b>Pardubický kraj</b>	<b>Liberecký kraj</b>	<b>Karlovarský kraj</b>
<b>NEDÁNÍ PŘEDNOSTI V JÍZDĚ</b>	<b>79</b>	<b>1</b>	<b>13</b>	<b>6</b>	<b>1</b>	<b>3</b>	<b>5</b>	<b>14</b>	<b>11</b>	<b>4</b>	<b>5</b>	<b>5</b>	<b>7</b>	<b>3</b>	<b>1</b>
jízda na červené světlo	4	0	0	0	0	0	0	2	0	0	0	2	0	0	0
nedání přednosti proti příkazu dopravní značky „STŮJ, DEJ PŘEDNOST V JÍZDĚ“	14	0	3	1	0	0	1	1	0	1	0	1	6	0	0
nedání přednosti proti příkazu dopravní značky „DEJ PŘEDNOST V JÍZDĚ“	16	0	5	1	1	1	1	2	1	2	0	1	0	1	0
nedání přednosti vozidlu přijíždějícímu zprava	0	0	0	0	0	0	0	0	0	0	0	0	0	0	0
nedání přednosti při odbočování vlevo	16	0	3	0	0	0	1	3	3	1	3	1	0	0	1
nedání přednosti tramvaji, která odbočuje	0	0	0	0	0	0	0	0	0	0	0	0	0	0	0
nedání přednosti protijedoucímu vozidlu při objíždění překážky	0	0	0	0	0	0	0	0	0	0	0	0	0	0	0
nedání přednosti při zařazování do proudu jedoucích vozidel	0	0	0	0	0	0	0	0	0	0	0	0	0	0	0
nedání přednosti při vjíždění na silnici	0	0	0	0	0	0	0	0	0	0	0	0	0	0	0
nedání přednosti při otáčení nebo couvání	0	0	0	0	0	0	0	0	0	0	0	0	0	0	0
nedání přednosti při přejíždění z pruhu do pruhu	0	0	0	0	0	0	0	0	0	0	0	0	0	0	0
nedání přednosti chodci na vyznačeném přechodu	13	1	1	1	0	1	1	2	4	0	1	0	1	0	0
nedání přednosti při odbočování vlevo souběžně jedoucímu vozidlu	3	0	0	0	0	0	0	1	2	0	0	0	0	0	0
jiné nedání přednosti	13	0	1	3	0	1	1	3	1	0	1	0	0	2	0
<b>NESPRÁVNÝ ZPŮSOB JÍZDY</b>	<b>229</b>	<b>11</b>	<b>46</b>	<b>18</b>	<b>10</b>	<b>21</b>	<b>10</b>	<b>28</b>	<b>18</b>	<b>7</b>	<b>10</b>	<b>14</b>	<b>13</b>	<b>13</b>	<b>10</b>
jízda po nesprávné straně vozovky, vjetí do protisměru	89	0	21	4	5	10	5	16	5	1	4	5	4	4	5
vyhýbání bez dostatečné boční vůle	0	0	0	0	0	0	0	0	0	0	0	0	0	0	0
nedodržení bezpečné vzdálenosti za vozidlem	3	0	0	2	0	0	0	0	0	0	0	1	0	0	0
nesprávné otáčení nebo couvání	6	0	0	0	0	0	0	2	0	0	0	1	0	3	0
chyby při udání směru jízdy	1	0	0	0	0	0	0	0	1	0	0	0	0	0	0
bezohledná, agresivní, neohleduplná jízda	3	0	0	1	0	0	1	0	0	0	0	1	0	0	0
náhlé bezdůvodné snížení rychlosti jízdy, zastavení	0	0	0	0	0	0	0	0	0	0	0	0	0	0	0
řidič se plně nevěnoval řízení vozidla	72	7	16	8	3	7	2	9	5	2	4	2	2	2	3
samovolné rozjetí nezajištěného vozidla	1	0	0	0	0	1	0	0	0	0	0	0	0	0	0
vjetí na nebezpečnou krajnici	7	0	1	0	0	2	2	0	0	0	0	0	2	0	0
nezvládnutí řízení vozidla	32	3	3	3	0	1	0	0	4	4	2	4	5	2	1
jízda (vjetí) jednosměrnou ulicí, silnicí	0	0	0	0	0	0	0	0	0	0	0	0	0	0	0
jiný druh nesprávného způsobu jízdy	15	1	5		2	0	0	1	3	0	0	0	0	2	1

TABULKA 25

PŘEHLED NEHOD PODLE STAVU VOZOVKY	ČESKÁ REPUBLIKA	Hlavní město PRAHA	Středočeský kraj	Jihočeský kraj	Plzeňský kraj	Ústecký kraj	Královéhradecký kraj	Jihomoravský kraj	Moravskoslezský kraj	Olomoucký kraj	Zlínský kraj	Kraj Vysočina	Parubický kraj	Liberecký kraj	Karlovarský kraj
<b>SUCHÝ NEZNEČIŠTĚNÝ</b>															
Celkem nehod	62 649	15 280	8 355	2 641	1 961	5 715	3 062	5 208	6 048	3 446	2 731	2 470	2 485	2 248	999
Počet nehod s usmrcením	423	18	80	40	28	26	27	46	34	23	24	29	20	19	9
Počet nehod s těžkým zraněním	1 793	147	273	133	76	120	106	207	176	116	129	99	101	66	44
Počet nehod s lehkým zraněním	12 808	1 327	1 632	1 011	788	829	712	1 404	1 265	822	764	627	743	571	313
Počet nehod s hmotnou škodou	47 625	13 788	6 370	1 457	1 069	4 740	2 217	3 551	4 573	2 485	1 814	1 715	1 621	1 592	633
Usmrceno	463	19	87	45	29	32	28	53	36	23	25	31	24	21	10
Těžce zraněno	2 033	160	315	152	86	146	122	244	186	127	144	113	116	72	50
Lehce zraněno	16 541	1 578	2 171	1 325	1 016	1 124	935	1 844	1 561	1 028	975	853	1 012	691	428
Způsobená hmotná škoda ve 100 Kč	34 536 244	8 881 792	5 248 535	2 025 589	1 568 486	2 595 059	1 690 568	2 972 457	2 747 117	1 498 778	1 295 340	1 372 313	1 224 213	853 043	562 954
<b>SUCHÝ ZNEČIŠTĚNÝ</b>															
Celkem nehod	436	23	76	27	15	45	15	50	57	29	25	19	9	29	17
Počet nehod s usmrcením	4	0	1	0	0	0	0	0	1	0	0	1	0	1	0
Počet nehod s těžkým zraněním	18	0	7	0	0	1	0	2	1	0	3	0	0	2	2
Počet nehod s lehkým zraněním	131	5	19	8	10	9	5	13	17	12	10	9	3	8	3
Počet nehod s hmotnou škodou	283	18	49	19	5	35	10	35	38	17	12	9	6	18	12
Usmrceno	4	0	1	0	0	0	0	0	1	0	0	1	0	1	0
Těžce zraněno	18	0	7	0	0	1	0	2	1	0	3	0	0	2	2
Lehce zraněno	155	5	24	9	11	9	6	18	22	13	10	11	4	9	4
Způsobená hmotná škoda ve 100 Kč	168 186	15 625	37 122	9 577	4 266	14 156	4 616	14 674	25 211	9 762	4 579	6 281	1 093	9 847	11 377
<b>MOKRÝ</b>															
Celkem nehod	19 937	3 763	2 777	908	823	2 268	1 016	1 481	1 847	845	626	990	837	1 162	594
Počet nehod s usmrcením	131	1	24	12	8	20	7	11	13	3	7	9	7	4	5
Počet nehod s těžkým zraněním	530	40	83	41	20	41	43	51	47	22	31	27	28	33	23
Počet nehod s lehkým zraněním	4 512	391	593	346	318	379	258	488	369	197	198	263	267	264	181
Počet nehod s hmotnou škodou	14 764	3 331	2 077	509	477	1 828	708	931	1 418	623	390	691	535	861	385
Usmrceno	148	1	26	16	8	24	7	11	13	5	8	11	9	4	5
Těžce zraněno	632	41	106	47	24	58	47	60	56	23	37	36	29	40	28
Lehce zraněno	6 080	471	790	477	423	527	354	654	510	249	253	378	359	372	263
Způsobená hmotná škoda ve 100 Kč	12 757 980	2 630 268	2 075 869	714 976	809 790	1 187 766	612 607	1 018 646	946 704	464 768	286 684	682 614	436 122	553 132	338 034

**TABULKA 25 - pokračování**

<b>PŘEHLED NEHOD PODLE STAVU VOZOVKY</b>	<b>ČESKÁ REPUBLIKA</b>	<b>Hlavní město PRAHA</b>	<b>Středočeský kraj</b>	<b>Jihočeský kraj</b>	<b>Piženský kraj</b>	<b>Ústecký kraj</b>	<b>Královéhradecký kraj</b>	<b>Jihomoravský kraj</b>	<b>Moravskoslezský kraj</b>	<b>Olomoucký kraj</b>	<b>Zlínský kraj</b>	<b>Kraj Vysočina</b>	<b>Parubický kraj</b>	<b>Liberecký kraj</b>	<b>Karlovarský kraj</b>
<b>BLÁTO</b>															
Celkem nehod	112	7	14	9	5	18	8	6	8	9	3	7	6	4	8
Počet nehod s usmrcením	0	0	0	0	0	0	0	0	0	0	0	0	0	0	0
Počet nehod s těžkým zraněním	4	0	0	0	0	1	1	0	0	0	0	1	0	0	1
Počet nehod s lehkým zraněním	14	0	2	4	0	2	0	1	0	2	1	0	2	0	0
Počet nehod s hmotnou škodou	94	7	12	5	5	15	7	5	8	7	2	6	4	4	7
Usmrceno	0	0	0	0	0	0	0	0	0	0	0	0	0	0	0
Těžce zraněno	5	0	0	0	0	1	1	0	0	0	0	2	0	0	1
Lehce zraněno	18	0	2	6	0	2	0	1	0	2	1	0	2	0	2
Způsobená hmotná škoda ve 100 Kč	66 682	3 500	8 950	4 350	836	5 130	665	520	3 340	2 181	415	4 040	740	510	31 505
<b>NÁLEDÍ, SNÍH - POSYPANÉ</b>															
Celkem nehod	662	81	84	39	23	59	31	47	103	22	18	71	26	37	21
Počet nehod s usmrcením	1	0	0	1	0	0	0	0	0	0	0	0	0	0	0
Počet nehod s těžkým zraněním	12	2	1	1	0	1	0	0	2	0	0	3	2	0	0
Počet nehod s lehkým zraněním	121	4	18	7	10	5	5	12	18	3	0	17	7	8	7
Počet nehod s hmotnou škodou	528	75	65	30	13	53	26	35	83	19	18	51	17	29	14
Usmrceno	1	0	0	1	0	0	0	0	0	0	0	0	0	0	0
Těžce zraněno	17	4	1	1	0	1	0	0	2	0	0	5	3	0	0
Lehce zraněno	175	4	26	15	12	6	10	16	27	4	0	30	8	9	8
Způsobená hmotná škoda ve 100 Kč	430 558	57 738	61 787	25 240	23 105	25 245	21 336	24 405	55 032	17 230	9 505	49 490	32 700	14 795	12 950
<b>NÁLEDÍ, SNÍH - NEPOSYPANÉ</b>															
Celkem nehod	1 481	104	213	90	45	196	79	119	199	77	64	112	66	48	69
Počet nehod s usmrcením	8	0	2	1	2	1	0	1	0	0	0	0	0	1	0
Počet nehod s těžkým zraněním	32	1	4	1	1	2	4	6	4	2	0	2	3	0	2
Počet nehod s lehkým zraněním	339	6	50	35	17	30	7	27	35	19	24	42	23	10	14
Počet nehod s hmotnou škodou	1 102	97	157	53	25	163	68	85	160	56	40	68	40	37	53
Usmrceno	9	0	2	1	2	1	0	1	0	0	0	0	0	2	0
Těžce zraněno	34	1	4	1	1	2	4	6	5	2	0	2	3	1	2
Lehce zraněno	479	8	65	49	24	41	13	35	50	26	29	52	35	15	37
Způsobená hmotná škoda ve 100 Kč	1 040 646	69 396	152 082	82 075	35 395	91 872	50 775	91 495	125 872	51 008	42 870	110 565	50 215	23 431	63 595

TABULKA 25 - pokračování

PŘEHLED NEHOD PODLE STAVU VOZOVKY	ČESKÁ REPUBLIKA	Hlavní město PRAHA	Středočeský kraj	Jihočeský kraj	Plzeňský kraj	Ústecký kraj	Královéhradecký kraj	Jihomoravský kraj	Moravskoslezský kraj	Olomoucký kraj	Zlínský kraj	Kraj Vysočina	Parubický kraj	Liberecký kraj	Karlovarský kraj
<b>OLEJ, NAFTA ATD.</b>															
Celkem nehod	44	9	4	4	2	8	3	3	1	1	3	1	0	2	3
Počet nehod s usmrcením	0	0	0	0	0	0	0	0	0	0	0	0	0	0	0
Počet nehod s těžkým zraněním	2	0	0	1	0	1	0	0	0	0	0	0	0	0	0
Počet nehod s lehkým zraněním	13	1	1	3	0	1	2	1	0	0	1	0	0	2	1
Počet nehod s hmotnou škodou	29	8	3	0	2	6	1	2	1	1	2	1	0	0	2
Usmrceno	0	0	0	0	0	0	0	0	0	0	0	0	0	0	0
Těžce zraněno	3	0	0	1	0	2	0	0	0	0	0	0	0	0	0
Lehce zraněno	15	1	1	3	0	1	3	1	0	0	1	0	0	2	2
Způsobená hmotná škoda ve 100 Kč	28 255	5 875	1 450	5 980	2 630	3 350	2 480	3 155	200	620	615	100	0	350	1 450
<b>SOUVISLÝ SNÍH, ROZBŘEDLÝ</b>															
Celkem nehod	378	28	61	30	24	44	31	10	36	14	7	25	15	35	18
Počet nehod s usmrcením	3	0	0	0	1	0	0	1	0	0	0	0	1	0	0
Počet nehod s těžkým zraněním	11	0	1	0	1	3	2	1	1	0	0	0	1	1	0
Počet nehod s lehkým zraněním	92	1	13	11	8	8	4	1	4	6	2	13	6	8	7
Počet nehod s hmotnou škodou	272	27	47	19	14	33	25	7	31	8	5	12	7	26	11
Usmrceno	3	0	0	0	1	0	0	1	0	0	0	0	1	0	0
Těžce zraněno	13	0	1	0	2	3	2	1	1	0	0	0	2	1	0
Lehce zraněno	130	1	15	15	23	11	5	2	7	6	3	18	6	9	9
Způsobená hmotná škoda ve 100 Kč	231 690	14 600	39 040	14 975	35 461	18 945	11 180	5 810	21 090	7 433	3 580	12 106	10 160	23 835	13 475
<b>NÁHLÁ ZMĚNA (NÁMRAZA, NÁLEDÍ)</b>															
Celkem nehod	45	4	4	1	1	4	1	4	6	3	2	10	5	0	0
Počet nehod s usmrcením	0	0	0	0	0	0	0	0	0	0	0	0	0	0	0
Počet nehod s těžkým zraněním	1	0	0	0	0	0	0	0	0	0	0	0	1	0	0
Počet nehod s lehkým zraněním	13	2	0	0	0	1	0	1	1	2	2	4	0	0	0
Počet nehod s hmotnou škodou	31	2	4	1	1	3	1	3	5	1	0	6	4	0	0
Usmrceno	0	0	0	0	0	0	0	0	0	0	0	0	0	0	0
Těžce zraněno	1	0	0	0	0	0	0	0	0	0	0	0	1	0	0
Lehce zraněno	19	2	0	0	0	1	0	1	1	4	2	5	3	0	0
Způsobená hmotná škoda ve 100 Kč	35 190	4 030	2 110	500	800	1 700	50	5 460	6 150	2 310	400	9 380	2 300	0	0



**TABULKA 25 - pokračování**

<b>PŘEHLED NEHOD PODLE STAVU VOZOVKY</b>	<b>ČESKÁ REPUBLIKA</b>	<b>Hlavní město PRAHA</b>	<b>Středočeský kraj</b>	<b>Jihočeský kraj</b>	<b>Plzeňský kraj</b>	<b>Ústecký kraj</b>	<b>Královéhradecký kraj</b>	<b>Jihomoravský kraj</b>	<b>Moravskoslezský kraj</b>	<b>Olomoucký kraj</b>	<b>Zlínský kraj</b>	<b>Kraj Vysočina</b>	<b>Parubický kraj</b>	<b>Liberecký kraj</b>	<b>Karlovarský kraj</b>
<b>JINÝ STAV POVRCHU</b>															
<b>Celkem nehod</b>	115	7	16	4	6	15	8	22	12	4	5	4	2	7	3
Počet nehod s usmrcením	1	0	0	0	0	0	0	0	1	0	0	0	0	0	0
Počet nehod s těžkým zraněním	6	0	1	1	0	1	0	2	1	0	0	0	0	0	0
Počet nehod s lehkým zraněním	31	0	3	2	5	3	3	6	1	1	4	1	1	1	0
Počet nehod s hmotnou škodou	77	7	12	1	1	11	5	14	9	3	1	3	1	6	3
Usmrceno	1	0	0	0	0	0	0	0	1	0	0	0	0	0	0
Těžce zraněno	6	0	1	1	0	1	0	2	1	0	0	0	0	0	0
Lehce zraněno	43	0	4	3	8	4	3	8	1	1	5	3	1	2	0
Způsobená hmotná škoda ve 100 Kč	36 908	2 490	8 535	1 350	1 085	2 310	1 540	10 012	2 076	1 110	425	2 950	720	1 805	500

TABULKA 26

PŘEHLED NEHOD PODLE POVĚTRNOSTNÍCH PODMÍNEK	ČESKÁ REPUBLIKA	Hlavní město PRAHA	Středočeský kraj	Jihočeský kraj	Plzeňský kraj	Ústecký kraj	Královéhradecký kraj	Jihomoravský kraj	Moravskoslezský kraj	Olomoucký kraj	Zlínský kraj	Kraj Vysočina	Parubický kraj	Liberecký kraj	Karlovarský kraj
<b>NEZTÍŽENÉ</b>															
Celkem nehod	74 576	17 660	9 897	3 166	2 453	7 208	3 730	6 085	7 153	3 868	3 068	2 926	3 016	3 006	1 340
Počet nehod s usmrcením	476	18	86	42	33	32	32	52	41	24	24	33	24	23	12
Počet nehod s těžkým zraněním	2 052	166	310	153	85	146	134	220	202	121	142	113	118	87	55
Počet nehod s lehkým zraněním	15 379	1 552	1 959	1 202	977	1 063	873	1 667	1 472	924	877	767	901	733	412
Počet nehod s hmotnou škodou	56 669	15 924	7 542	1 769	1 358	5 967	2 691	4 146	5 438	2 799	2 025	2 013	1 973	2 163	861
Usmrceno	523	19	93	50	34	40	33	58	43	26	25	35	29	25	13
Těžce zraněno	2 336	181	357	174	98	179	152	261	214	132	158	132	134	98	66
Lehce zraněno	19 922	1 848	2 597	1 579	1 262	1 438	1 155	2 180	1 846	1 156	1 112	1 046	1 222	911	570
Způsobená hmotná škoda ve 100 Kč	41 125 001	10 375 447	6 167 567	2 374 613	2 057 323	3 169 356	2 064 546	3 457 504	3 265 640	1 664 141	1 425 503	1 617 426	1 518 467	1 196 760	770 708
<b>MLHA</b>															
Celkem nehod	1 048	37	196	71	51	149	32	93	75	58	30	126	37	42	51
Počet nehod s usmrcením	18	1	6	2	1	3	0	1	0	0	0	3	0	0	1
Počet nehod s těžkým zraněním	36	1	7	3	2	5	0	5	3	2	0	1	1	1	5
Počet nehod s lehkým zraněním	262	10	37	23	24	29	8	31	8	18	7	29	14	12	12
Počet nehod s hmotnou škodou	732	25	146	43	24	112	24	56	64	38	23	93	22	29	33
Usmrceno	20	1	7	2	1	4	0	1	0	0	0	3	0	0	1
Těžce zraněno	46	1	8	3	2	10	0	5	3	3	0	4	1	1	5
Lehce zraněno	369	13	48	34	35	43	12	41	14	24	8	37	17	13	30
Způsobená hmotná škoda ve 100 Kč	857 135	34 840	176 783	64 066	45 795	148 739	23 025	72 435	42 943	30 421	21 175	114 500	19 262	16 036	47 115
<b>NA POČÁTKU DEŠTĚ, SLABÝ DEŠŤ</b>															
Celkem nehod	3 057	332	464	157	142	346	166	236	329	179	127	161	120	192	106
Počet nehod s usmrcením	22	0	5	4	1	2	1	0	4	0	2	1	0	1	1
Počet nehod s těžkým zraněním	97	4	16	7	2	8	9	13	6	6	6	7	4	5	4
Počet nehod s lehkým zraněním	767	41	110	65	52	60	39	76	79	38	41	35	48	48	35
Počet nehod s hmotnou škodou	2 171	287	333	81	87	276	117	147	240	135	78	118	68	138	66
Usmrceno	25	0	6	5	1	2	1	0	4	0	3	1	0	1	1
Těžce zraněno	121	4	24	10	2	10	9	14	9	6	8	10	4	7	4
Lehce zraněno	1 059	47	152	101	62	82	52	110	103	48	56	59	56	77	54
Způsobená hmotná škoda ve 100 Kč	1 918 190	224 951	305 632	134 773	107 105	201 522	103 985	158 371	178 136	105 100	68 741	114 882	56 321	81 818	76 853

**TABULKA 26 - pokračování**

<b>PŘEHLED NEHOD PODLE POVĚTRNOSTNÍCH PODMÍNEK</b>	<b>ČESKÁ REPUBLIKA</b>	<b>Hlavní město PRAHA</b>	<b>Středočeský kraj</b>	<b>Jihočeský kraj</b>	<b>Pízeňský kraj</b>	<b>Ústecký kraj</b>	<b>Královéhradecký kraj</b>	<b>Jihomoravský kraj</b>	<b>Moravskoslezský kraj</b>	<b>Olomoucký kraj</b>	<b>Zlínský kraj</b>	<b>Kraj Vysočina</b>	<b>Parubický kraj</b>	<b>Liberecký kraj</b>	<b>Karlovarský kraj</b>
<b>DĚŠŤ</b>															
Celkem nehod	5 315	1 103	770	244	192	476	264	381	483	237	188	357	206	265	149
Počet nehod s usmrcením	33	0	7	4	2	6	1	1	4	0	4	1	3	0	0
Počet nehod s těžkým zraněním	170	18	28	13	7	8	8	21	15	7	13	11	8	6	7
Počet nehod s lehkým zraněním	1 228	122	159	98	76	85	64	144	100	58	60	93	61	63	45
Počet nehod s hmotnou škodou	3 884	963	576	129	107	377	191	215	364	172	111	252	134	196	97
Usmrceno	36	0	7	4	2	6	1	1	4	0	4	3	4	0	0
Těžce zraněno	199	19	37	14	8	12	9	25	19	7	16	12	8	6	7
Lehce zraněno	1 700	149	215	130	109	120	87	207	140	78	76	138	96	86	69
Způsobená hmotná škoda ve 100 Kč	4 074 975	933 673	745 232	193 230	214 130	324 039	165 961	329 159	273 819	180 995	91 448	284 221	99 044	148 767	91 257
<b>SNĚŽENÍ</b>															
Celkem nehod	692	96	108	52	41	78	24	20	73	33	30	36	25	35	41
Počet nehod s usmrcením	2	0	0	0	1	0	0	0	0	0	0	1	0	0	0
Počet nehod s těžkým zraněním	16	1	3	2	1	2	1	1	2	1	1	0	1	0	0
Počet nehod s lehkým zraněním	165	8	24	17	16	9	7	4	13	8	15	10	13	7	14
Počet nehod s hmotnou škodou	509	87	81	33	23	67	16	15	58	24	14	25	11	28	27
Usmrceno	2	0	0	0	1	0	0	0	0	0	0	1	0	0	0
Těžce zraněno	19	1	3	2	2	2	1	1	3	1	1	0	2	0	0
Lehce zraněno	235	9	33	28	34	13	10	5	23	8	19	14	14	9	16
Způsobená hmotná škoda ve 100 Kč	490 673	63 903	101 095	47 085	45 632	38 897	13 726	14 545	42 846	16 951	17 600	34 091	16 840	14 027	23 435
<b>NÁMRAZA, NÁLEDÍ</b>															
Celkem nehod	863	41	118	52	20	96	28	98	147	52	32	77	40	19	43
Počet nehod s usmrcením	8	0	1	1	1	1	0	2	0	0	0	0	1	1	0
Počet nehod s těžkým zraněním	22	0	4	0	1	1	3	4	3	1	0	0	3	1	1
Počet nehod s lehkým zraněním	215	3	33	19	10	17	3	26	27	12	4	34	14	5	8
Počet nehod s hmotnou škodou	618	38	80	32	8	77	22	66	117	39	28	43	22	12	34
Usmrceno	9	0	1	1	1	1	0	2	0	0	0	0	1	2	0
Těžce zraněno	24	0	4	0	1	1	4	4	3	1	0	0	3	2	1
Lehce zraněno	291	3	42	27	12	24	8	30	37	12	5	47	24	6	14
Způsobená hmotná škoda ve 100 Kč	684 753	30 230	102 740	66 245	9 045	50 110	22 820	82 575	102 278	44 392	15 550	73 164	45 922	13 360	26 322

TABULKA 26 - pokračování

PŘEHLED NEHOD PODLE POVĚTRNOSTNÍCH PODMÍNEK	ČESKÁ REPUBLIKA	Hlavní město PRAHA	Středočeský kraj	Jihočeský kraj	Plzeňský kraj	Ústecký kraj	Královéhradecký kraj	Jihomoravský kraj	Moravskoslezský kraj	Olomoucký kraj	Zlínský kraj	Kraj Vysočina	Parubický kraj	Liberecký kraj	Karlovarský kraj
<b>NÁRAZOVÝ VÍTR (BOČNÍ, VICHŘICE APOD.)</b>															
Celkem nehod	87	4	11	5	5	9	4	8	10	7	2	17	2	3	0
Počet nehod s usmrcením	1	0	0	0	0	0	0	1	0	0	0	0	0	0	0
Počet nehod s těžkým zraněním	2	0	0	0	0	0	0	0	1	0	0	0	0	1	0
Počet nehod s lehkým zraněním	17	0	1	2	1	1	1	2	2	2	0	5	0	0	0
Počet nehod s hmotnou škodou	67	4	10	3	4	8	3	5	7	5	2	12	2	2	0
Usmrceno	2	0	0	0	0	0	0	2	0	0	0	0	0	0	0
Těžce zraněno	2	0	0	0	0	0	0	0	1	0	0	0	0	1	0
Lehce zraněno	24	0	1	2	3	2	1	2	2	3	0	6	0	2	0
Způsobená hmotná škoda ve 100 Kč	56 513	2 100	8 375	1 750	2 774	9 270	394	6 680	3 970	6 930	2 085	9 755	1 230	1 200	0
<b>JINÉ ZTÍŽENÉ</b>															
Celkem nehod	221	33	40	6	1	10	6	29	47	16	7	9	5	10	2
Počet nehod s usmrcením	11	0	2	1	0	3	0	2	0	2	1	0	0	0	0
Počet nehod s těžkým zraněním	14	0	2	0	0	1	1	5	0	2	1	0	1	1	0
Počet nehod s lehkým zraněním	41	1	8	1	0	3	1	4	9	4	2	3	1	4	0
Počet nehod s hmotnou škodou	155	32	28	4	1	3	4	18	38	8	3	6	3	5	2
Usmrceno	12	0	2	1	0	4	0	2	0	2	1	0	0	0	0
Těžce zraněno	15	0	2	0	0	1	1	5	0	2	1	0	2	1	0
Lehce zraněno	55	1	10	1	0	4	4	5	14	4	3	3	1	5	0
Způsobená hmotná škoda ve 100 Kč	125 099	20 170	28 056	2 850	50	3 600	1 360	25 365	23 160	6 270	2 311	1 800	1 177	8 780	150

TABULKA 27 A

PŘEHLED NEHOD PODLE POVRCHU VOZOVKY	ČESKÁ REPUBLIKA	Hlavní město PRAHA	Středočeský kraj	Jihočeský kraj	Pízeňský kraj	Ústecký kraj	Královéhradecký kraj	Jihomoravský kraj	Moravskoslezský kraj	Olomoucký kraj	Zlínský kraj	Kraj Vysočina	Pardubický kraj	Liberecký kraj	Karlovarský kraj
DLAŽBA	5 247	1 843	573	205	112	340	200	488	347	269	245	177	180	202	66
ŽIVICE	76 949	16 977	10 414	3 455	2 622	7 776	3 933	6 019	7 684	3 962	3 131	2 969	3 152	3 236	1 619
BETON	2 112	343	351	24	97	96	36	299	110	122	57	484	55	30	8
PANELY	214	29	28	1	5	15	5	34	25	17	3	28	7	11	6
ŠTĚRK	721	51	145	33	39	82	47	39	89	40	30	27	33	50	16
JINÝ NEZPEVNĚNÝ	409	29	65	30	21	52	20	47	31	27	11	17	17	29	13
ŽÁDNÝ Z UVEDENÝCH	207	34	28	5	9	11	13	24	31	13	7	7	7	14	4
USMRCENO PŘ NEHODÁCH PODLE POVRCHU VOZOVKY	ČESKÁ REPUBLIKA	Hlavní město PRAHA	Středočeský kraj	Jihočeský kraj	Pízeňský kraj	Ústecký kraj	Královéhradecký kraj	Jihomoravský kraj	Moravskoslezský kraj	Olomoucký kraj	Zlínský kraj	Kraj Vysočina	Pardubický kraj	Liberecký kraj	Karlovarský kraj
DLAŽBA	3	0	0	0	0	0	0	1	0	1	0	1	0	0	0
ŽIVICE	605	17	111	63	38	56	35	59	50	25	33	41	34	28	15
BETON	15	1	5	0	1	0	0	5	0	2	0	1	0	0	0
PANELY	2	0	0	0	1	0	0	1	0	0	0	0	0	0	0
ŠTĚRK	3	2	0	0	0	0	0	0	1	0	0	0	0	0	0
JINÝ NEZPEVNĚNÝ	1	0	0	0	0	1	0	0	0	0	0	0	0	0	0
ŽÁDNÝ Z UVEDENÝCH	0	0	0	0	0	0	0	0	0	0	0	0	0	0	0

TABULKA 27 B

PŘEHLED NEHOD PODLE STAVU KOMUNIKACE	ČESKÁ REPUBLIKA	Hlavní město PRAHA	Středočeský kraj	Jihočeský kraj	Plzeňský kraj	Ústecký kraj	Královéhradecký kraj	Jihomoravský kraj	Moravskoslezský kraj	Olomoucký kraj	Zlínský kraj	Kraj Vysočina	Parubický kraj	Liberecký kraj	Karlovarský kraj
DOBŘÍ BEZ ZÁVAD	83 217	19 058	11 286	3 646	2 845	8 160	4 151	6 781	8 105	4 359	3 370	3 632	3 380	2 767	1 677
PODÉLNÝ SKLON VYŠŠÍ JAK 8%	218	14	15	22	6	14	10	35	30	11	36	1	4	17	3
NESPRÁVNĚ UMÍSTĚNÁ, CHYBĚJÍCÍ DOPRAVNÍ ZNAČKA	107	43	3	4	1	12	5	6	12	1	3	3	8	6	0
ZVLNĚNÝ POVRCH - PODÉLNĚ	141	4	39	13	3	10	10	20	10	8	7	4	2	10	1
SOUVISLÉ VÝTLUKY	155	24	21	6	8	20	5	4	19	4	1	10	6	15	12
NESOUVISLÉ VÝTLUKY	486	17	80	30	24	89	18	48	42	26	18	19	16	43	16
TRVALÉ ZÚŽENÍ	15	0	4	1	0	1	0	2	0	1	0	2	1	3	0
PŘÍČNÁ STRUŽKA, HRBOL, VYSTOUPLÉ, PROPADLÉ KOLEJE	84	6	17	7	4	5	6	8	6	5	2	2	2	7	7
NEOZNAČENÁ PŘEKÁŽKA	69	4	10	1	2	15	1	6	9	1	1	3	6	5	5
PŘECHODNÁ UZAVÍRKA PRUHU	85	7	24	3	1	9	4	8	7	6	4	3	2	4	3
PŘECHODNÁ UZAVÍRKA SILNICE NEBO PÁSU	93	3	38	5	0	6	1	5	5	3	1	17	0	4	5
JINÁ ZÁVADA	1 189	126	67	15	11	31	43	27	72	25	41	13	24	691	3
<b>USMRCENO PŘI NEHODÁCH PODLE STAVU KOMUNIKACE</b>															
DOBŘÍ BEZ ZÁVAD	618	20	115	62	40	56	33	65	50	28	33	42	34	25	15
PODÉLNÝ SKLON VYŠŠÍ JAK 8%	2	0	0	1	0	0	0	1	0	0	0	0	0	0	0
NESPRÁVNĚ UMÍSTĚNÁ, CHYBĚJÍCÍ DOPRAVNÍ ZNAČKA	0	0	0	0	0	0	0	0	0	0	0	0	0	0	0
ZVLNĚNÝ POVRCH - PODÉLNĚ	0	0	0	0	0	0	0	0	0	0	0	1	0	0	0
SOUVISLÉ VÝTLUKY	1	0	0	0	0	0	0	0	0	0	0	0	0	0	0
NESOUVISLÉ VÝTLUKY	1	0	0	0	0	0	0	0	1	0	0	0	0	0	0
TRVALÉ ZÚŽENÍ	0	0	0	0	0	0	0	0	0	0	0	0	0	0	0
PŘÍČNÁ STRUŽKA, HRBOL, VYSTOUPLÉ, PROPADLÉ KOLEJE	0	0	0	0	0	0	0	0	0	0	0	0	0	0	0
NEOZNAČENÁ PŘEKÁŽKA	0	0	0	0	0	0	0	0	0	0	0	0	0	0	0
PŘECHODNÁ UZAVÍRKA PRUHU	0	0	0	0	0	0	0	0	0	0	0	0	0	0	0
PŘECHODNÁ UZAVÍRKA SILNICE NEBO PÁSU	1	0	0	0	0	0	1	0	0	0	0	0	0	0	0
JINÁ ZÁVADA	6	0	1	0	0	1	1	0	0	0	0	0	0	3	0

TABULKA 27 C

<b>PŘEHLED NEHOD PODLE DĚLENÍ KOMUNIKACE</b>	<b>ČESKÁ REPUBLIKA</b>	<b>Hlavní město PRAHA</b>	<b>Středočeský kraj</b>	<b>Jihočeský kraj</b>	<b>Pízeňský kraj</b>	<b>Ústecký kraj</b>	<b>Královéhradecký kraj</b>	<b>Jihomoravský kraj</b>	<b>Moravskoslezský kraj</b>	<b>Olomoucký kraj</b>	<b>Zlínský kraj</b>	<b>Kraj Vysočina</b>	<b>Pardubický kraj</b>	<b>Liberecký kraj</b>	<b>Karlovarský kraj</b>
DVOUPRUHOVÁ	59 410	6 602	9 025	2 969	2 360	6 801	3 595	4 872	6 659	3 467	2 965	2 787	3 028	2 938	1 342
TŘÍPRUHOVÁ	2 643	1 126	189	118	54	295	93	173	125	110	94	66	80	56	64
ČTYŘPRUHOVÁ S DĚLÍM PÁSEM	5 002	1 544	716	76	315	379	157	447	393	76	56	598	64	71	110
ČTYŘPRUHOVÁ S DĚLÍ ČÁROU	1 260	321	36	84	17	75	98	150	290	34	76	31	28	9	11
VÍCEPRUHOVÁ	1 612	980	299	41	0	50	20	117	28	33	12	14	5	4	9
RYCHLOSTNÍ	1 412														
ŽÁDNÁ Z UVEDENÝCH	14 520	8 520	773	459	159	738	291	1 127	721	473	253	213	244	398	151
<b>USMRCENO PŘI NEHODÁCH PODLE DĚLENÍ KOMUNIKACE</b>	<b>ČESKÁ REPUBLIKA</b>	<b>Hlavní město PRAHA</b>	<b>Středočeský kraj</b>	<b>Jihočeský kraj</b>	<b>Pízeňský kraj</b>	<b>Ústecký kraj</b>	<b>Královéhradecký kraj</b>	<b>Jihomoravský kraj</b>	<b>Moravskoslezský kraj</b>	<b>Olomoucký kraj</b>	<b>Zlínský kraj</b>	<b>Kraj Vysočina</b>	<b>Pardubický kraj</b>	<b>Liberecký kraj</b>	<b>Karlovarský kraj</b>
DVOUPRUHOVÁ	519	5	93	52	36	50	31	55	37	20	32	41	29	25	13
TŘÍPRUHOVÁ	34	2	4	6	0	2	3	2	4	3	1	0	4	1	2
ČTYŘPRUHOVÁ S DĚLÍM PÁSEM	38	5	8	3	4	1	1	6	6	2	0	2	0	0	0
ČTYŘPRUHOVÁ S DĚLÍ ČÁROU	5	0	0	0	0	0	0	2	3	0	0	0	0	0	0
VÍCEPRUHOVÁ	3	0	3	0	0	0	0	0	0	0	0	0	0	0	0
RYCHLOSTNÍ	10	2	4	0	0	1	0	0	0	2	0	0	0	1	0
ŽÁDNÁ Z UVEDENÝCH	20	6	4	2	0	3	0	1	1	1	0	0	1	1	0

TABULKA 27 D

PŘEHLED NEHOD PODLE DRUHU PEVNÉ PŘEKÁŽKY	ČESKÁ REPUBLIKA	Hlavní město PRAHA	Středočeský kraj	Jihočeský kraj	Plzeňský kraj	Ústecký kraj	Královéhradecký kraj	Jihomoravský kraj	Moravskoslezský kraj	Olomoucký kraj	Zlínský kraj	Kraj Vysočina	Pardubický kraj	Liberecký kraj	Karlovarský kraj
STROM	2 469	56	559	240	152	239	133	198	170	110	101	166	144	114	87
SLOUP	2 506	313	389	151	128	243	152	203	274	117	92	77	123	151	93
PATNÍK, ODRAZNÍK, SLOUPEK	3 328	480	428	216	189	301	129	289	402	187	150	134	143	146	134
SVODIDLO	2 454	337	544	106	145	185	73	190	173	156	67	152	43	149	134
PŘEKÁŽKA VZNIKLÁ PROVOZEM JINÉHO VOZIDLA	161	3	52	4	4	14	5	18	10	3	7	28	6	5	2
ZEĎ, PEVNÁ ČÁST TUNELU, MOSTU	2 203	251	376	181	131	232	107	197	178	71	88	89	111	117	74
ZÁVORY	92	4	26	5	3	7	15	6	6	3	2	1	9	3	2
STAVEBNÍ ČINNOST	269	26	51	14	10	23	12	28	42	9	9	11	12	11	11
JINÁ - ZÁBRADLÍ,PLOT, OSTRŮVEK	5 456	651	867	328	230	517	295	358	718	266	240	176	279	306	225
POČTY USMRČENÝCH PŘI SRÁŽCE S PEVNOU PŘEKÁŽKOU	ČESKÁ REPUBLIKA	Hlavní město PRAHA	Středočeský kraj	Jihočeský kraj	Plzeňský kraj	Ústecký kraj	Královéhradecký kraj	Jihomoravský kraj	Moravskoslezský kraj	Olomoucký kraj	Zlínský kraj	Kraj Vysočina	Pardubický kraj	Liberecký kraj	Karlovarský kraj
STROM	112	1	20	14	8	19	6	9	5	2	3	10	4	5	6
SLOUP	15	0	1	3	1	0	2	0	1	1	1	2	0	2	1
PATNÍK, ODRAZNÍK, SLOUPEK	11	0	3	1	2	0	1	0	0	2	1	0	1	0	0
SVODIDLO	12	1	3	3	0	0	1	1	1	0	1	1	0	0	0
PŘEKÁŽKA VZNIKLÁ PROVOZEM JINÉHO VOZIDLA	0	0	0	0	0	0	0	0	0	0	0	0	0	0	0
ZEĎ, PEVNÁ ČÁST TUNELU, MOSTU	13	2	0	1	0	4	1	0	2	1	0	0	2	0	0
ZÁVORY	0	0	0	0	0	0	0	0	0	0	0	0	0	0	0
STAVEBNÍ ČINNOST	0	0	0	0	0	0	0	0	0	0	0	0	0	0	0
JINÁ - ZÁBRADLÍ,PLOT, OSTRŮVEK	11	0	3	1	0	1	2	0	0	0	0	0	0	3	1



TABULKA 28

PŘEHLED NEHOD PODLE ČASOVÝCH ÚDAJŮ	ČESKÁ REPUBLIKA	Hlavní město PRAHA	Středočeský kraj	Jihočeský kraj	Píseňský kraj	Ústecký kraj	Královéhradecký kraj	Jihomoravský kraj	Moravskoslezský kraj	Olomoucký kraj	Zlínský kraj	Kraj Vysocina	Pardubický kraj	Liberecký kraj	Karlovarský kraj
	PODLE DNŮ V TÝDNU														
PONDĚLÍ	13 791	3 288	1 781	599	455	1 333	703	1 055	1 337	708	576	575	565	542	274
ÚTERÝ	12 495	3 078	1 658	507	425	1 177	555	1 013	1 221	618	479	496	467	534	267
STŘEDA	13 325	3 411	1 744	513	407	1 350	657	1 078	1 276	606	518	509	515	504	237
ČTVRTEK	12 962	3 173	1 650	510	427	1 278	648	1 035	1 258	690	511	530	497	504	251
PÁTEK	14 304	3 155	1 988	654	467	1 313	707	1 139	1 406	778	583	668	597	586	263
SOBOTA	10 044	1 631	1 469	528	405	1 087	501	866	985	540	432	449	432	504	215
NEDĚLE	8 938	1 570	1 314	442	319	834	483	764	834	510	385	482	378	398	225
PODLE HODIN															
0	1 129	159	193	45	50	112	54	96	91	74	47	67	58	58	25
1	943	130	141	40	32	91	38	92	90	64	43	50	61	40	31
2	870	107	140	47	43	70	41	91	88	41	41	54	43	40	24
3	793	82	143	29	26	60	41	79	92	50	33	47	41	40	30
4	1 000	102	144	51	30	102	50	113	111	74	35	75	40	51	22
5	2 057	152	342	99	89	226	125	175	233	131	94	145	105	88	53
6	3 019	428	441	138	122	288	183	265	312	143	149	185	157	134	74
7	4 052	898	629	175	129	416	220	297	372	185	152	177	162	142	98
8	4 047	1 156	487	163	124	391	192	302	366	185	130	166	149	160	76
9	4 268	1 117	541	191	143	402	200	291	421	206	188	163	152	167	86
10	4 413	1 071	585	190	143	490	239	309	410	217	171	141	165	206	76
11	4 284	1 094	551	190	149	479	197	302	380	221	152	162	145	166	96
12	4 194	1 083	514	200	174	403	198	287	392	218	176	155	154	155	85
13	4 512	1 076	603	217	177	479	225	325	397	217	176	176	181	172	91
14	5 283	1 159	699	251	193	594	259	377	531	265	214	223	213	206	99
15	5 310	1 105	671	249	200	564	308	408	561	258	228	219	186	241	112
16	5 534	1 325	667	226	193	538	308	417	549	279	235	232	215	240	110
17	5 313	1 337	704	229	197	487	264	395	503	246	211	188	213	239	100
18	4 351	985	605	191	161	419	219	321	389	249	180	205	160	173	94
19	3 309	705	466	137	118	310	141	280	302	186	134	163	132	168	67
20	2 584	478	367	88	90	252	135	223	283	148	116	133	107	97	67
21	2 347	324	401	84	75	228	124	215	245	108	104	156	115	118	50
22	1 915	285	322	76	76	178	89	150	176	108	91	110	92	100	62
23	1 442	249	242	63	56	115	85	113	137	72	54	78	68	58	52
NEZJIŠTĚNO	8 890	2 699	1 006	384	115	678	319	1 027	886	505	330	239	337	313	52

TABULKA 28 A

PŘEHLED USMRCENÝCH PODLE ČASOVÝCH ÚDAJŮ	ČESKÁ REPUBLIKA	Hlavní město PRAHA	Středočeský kraj	Jihočeský kraj	Plzeňský kraj	Ústecký kraj	Královéhradecký kraj	Jihomoravský kraj	Moravskoslezský kraj	Olomoucký kraj	Zlínský kraj	Kraj Vysočina	Pardubický kraj	Liberecký kraj	Karlovarský kraj
<b>PODLE DNŮ V TÝDNU</b>															
PONDĚLÍ	86	2	13	4	9	3	9	12	8	4	3	3	7	6	3
ÚTERÝ	81	3	18	10	5	10	3	9	7	0	5	7	1	0	3
STŘEDA	85	3	15	11	2	6	5	10	7	4	8	5	4	4	1
ČTVRTEK	84	5	13	7	8	4	3	6	10	7	2	8	3	7	1
PÁTEK	105	4	16	10	5	13	6	7	9	4	8	8	10	3	2
SOBOTA	108	2	23	12	9	10	5	15	5	3	4	7	6	4	3
NEDĚLE	80	1	18	9	2	11	4	7	5	6	3	5	3	4	2
<b>PODLE HODIN</b>															
00	15	1	2	1	1	2	1	2	1	0	1	2	1	0	0
01	13	1	2	0	2	0	0	1	1	0	1	0	3	0	2
02	16	1	3	4	1	1	0	0	1	2	3	0	0	0	0
03	9	0	4	0	0	0	0	3	0	0	1	1	0	0	0
04	12	2	1	2	0	0	0	1	1	0	1	2	0	2	0
05	22	0	10	0	2	4	2	1	0	0	1	2	0	0	0
06	22	2	2	6	2	1	1	5	1	1	1	0	0	0	0
07	30	3	9	1	2	0	1	3	3	1	0	3	2	1	1
08	34	0	10	2	1	3	2	3	1	0	2	4	2	3	1
09	20	0	3	2	5	2	0	2	1	3	0	0	2	0	0
10	24	0	6	1	0	6	1	1	2	0	1	1	0	3	2
11	24	0	3	2	2	6	1	2	2	1	1	0	1	2	1
12	34	0	5	5	2	2	1	5	0	0	3	4	5	2	0
13	27	2	11	2	2	0	3	3	2	0	0	1	0	1	0
14	32	1	8	2	2	1	1	3	4	1	4	3	1	1	0
15	47	2	6	2	4	4	4	6	4	3	1	4	4	2	1
16	39	1	2	5	0	1	8	2	6	4	3	2	0	3	2
17	41	1	4	6	2	4	3	2	2	5	2	2	6	1	1
18	48	1	4	9	3	4	1	3	8	3	2	3	3	2	2
19	24	0	4	1	2	6	1	2	3	1	1	0	3	0	0
20	23	0	5	2	1	4	1	3	1	2	1	2	0	1	0
21	24	0	5	1	0	2	2	7	3	0	2	1	0	1	0
22	20	1	4	2	2	2	1	3	0	0	0	4	1	0	0
23	22	1	3	3	2	1	0	1	4	1	1	2	0	1	2
NEZJIŠTĚNO	7	0	0	2	0	1	0	2	0	0	0	0	0	2	0

**TABULKA 29**

<b>PŘEHLED NEHOD PODLE DRUHU NEHODY</b>	<b>ČESKÁ REPUBLIKA</b>	<b>Hlavní město PRAHA</b>	<b>Středočeský kraj</b>	<b>Jihočeský kraj</b>	<b>Plzeňský kraj</b>	<b>Ústecký kraj</b>	<b>Královéhradecký kraj</b>	<b>Jihomoravský kraj</b>	<b>Moravskoslezský kraj</b>	<b>Olomoucký kraj</b>	<b>Zlínský kraj</b>	<b>Kraj Vysočina</b>	<b>Pardubický kraj</b>	<b>Liberecký kraj</b>	<b>Karlovarský kraj</b>
<b>Srážka s jedoucím nekelejovým vozidlem</b>															
Celkem nehod	30 760	10 208	3 600	1 178	946	3 225	1 538	2 006	2 570	1 175	940	1 009	1 049	895	421
Počet nehod s usmrcením	242	4	54	20	16	17	19	26	25	8	12	16	13	7	5
Počet nehod s těžkým zraněním	955	62	151	71	54	69	74	102	88	46	64	56	58	33	27
Počet nehod s lehkým zraněním	8 394	872	1 107	656	499	550	510	942	803	464	487	413	529	344	218
Počet nehod s hmotnou škodou	21 169	9 270	2 288	431	377	2 589	935	936	1 654	657	377	524	449	511	171
Usmrceno	279	5	59	23	17	23	20	30	27	9	13	20	18	9	6
Těžce zraněno	1 184	68	190	85	66	98	90	132	102	55	78	75	69	41	35
Lehce zraněno	12 223	1 099	1 682	982	754	868	729	1 352	1 131	633	692	666	788	483	364
Způsobená hmotná škoda ve 100 Kč	25 752 486	7 966 603	3 602 091	1 290 400	1 138 405	2 063 702	1 361 684	2 033 415	1 957 607	748 372	785 378	948 484	816 218	598 188	441 939
<b>Srážka s vozidlem zaparkovaným</b>															
Celkem nehod	16 774	5 155	1 652	627	190	1 789	622	1 672	1 681	929	750	416	565	637	89
Počet nehod s usmrcením	11	0	2	0	1	1	0	3	1	1	0	1	0	1	0
Počet nehod s těžkým zraněním	41	4	5	4	4	3	3	5	2	4	3	3	1	0	0
Počet nehod s lehkým zraněním	360	19	46	30	18	26	19	37	44	36	30	15	18	14	8
Počet nehod s hmotnou škodou	16 362	5 132	1 599	593	167	1 759	600	1 627	1 634	888	717	397	546	622	81
Usmrceno	11	0	2	0	1	1	0	3	1	1	0	1	0	1	0
Těžce zraněno	49	7	5	5	4	3	3	5	2	4	3	6	2	0	0
Lehce zraněno	437	26	63	40	21	27	23	44	49	41	33	24	20	16	10
Způsobená hmotná škoda ve 100 Kč	4 449 695	1 552 460	494 488	168 137	92 666	368 812	146 327	446 654	407 325	202 641	148 387	140 225	112 490	128 186	40 897
<b>Srážka s pevnou překážkou</b>															
Celkem nehod	18 938	2 121	3 292	1 245	992	1 761	921	1 487	1 973	922	756	834	870	1 002	762
Počet nehod s usmrcením	159	4	26	18	11	21	13	8	9	5	6	13	7	10	8
Počet nehod s těžkým zraněním	430	13	100	39	11	39	24	41	30	17	21	30	27	20	18
Počet nehod s lehkým zraněním	2 944	119	525	282	206	248	147	278	243	121	126	172	174	164	139
Počet nehod s hmotnou škodou	15 405	1 985	2 641	906	764	1 453	737	1 160	1 691	779	603	619	662	808	597
Usmrceno	174	4	30	23	11	24	13	10	9	6	6	13	7	10	8
Těžce zraněno	509	17	122	45	13	51	28	49	34	18	24	33	30	25	20
Lehce zraněno	3 819	152	648	370	240	319	195	374	320	160	161	229	245	218	188
Způsobená hmotná škoda ve 100 Kč	11 225 945	1 157 851	2 355 952	872 233	796 262	988 013	491 735	921 642	972 771	509 603	390 245	462 406	466 746	454 596	385 890

TABULKA 29 - pokračování

PŘEHLED NEHOD PODLE DRUHU NEHODY	ČESKÁ REPUBLIKA	Hlavní město PRAHA	Středočeský kraj	Jihočeský kraj	Plzeňský kraj	Ústecký kraj	Královéhradecký kraj	Jihomoravský kraj	Moravskoslezský kraj	Olomoucký kraj	Zlínský kraj	Kraj Vysočina	Pardubický kraj	Liberecký kraj	Karlovarský kraj
<b>Srážka s chodcem</b>															
Celkem nehod	3 492	668	355	196	171	299	143	392	389	194	163	112	150	156	104
Počet nehod s usmrcením	103	10	19	8	8	6	1	12	9	5	10	3	5	6	1
Počet nehod s těžkým zraněním	568	92	59	28	17	47	24	81	77	31	29	17	25	27	14
Počet nehod s lehkým zraněním	2 609	506	248	158	141	227	108	284	265	143	119	89	113	120	88
Počet nehod s hmotnou škodou	212	60	29	2	5	19	10	15	38	15	5	3	7	3	1
Usmrceno	106	10	19	9	8	6	1	12	9	5	11	3	6	6	1
Těžce zraněno	588	94	62	28	18	47	24	88	77	31	32	18	27	28	14
Lehce zraněno	2 803	543	263	166	149	245	123	306	287	156	125	92	125	127	96
Způsobená hmotná škoda ve 100 Kč	251 852	62 017	32 153	10 931	14 036	18 458	6 751	32 678	26 605	11 003	10 864	5 790	9 580	7 042	3 944
<b>Srážka s lesní zvěří</b>															
Celkem nehod	7 409	114	1 678	12	130	709	510	635	917	501	462	695	396	451	199
Počet nehod s usmrcením	0	0	0	0	0	0	0	0	0	0	0	0	0	0	0
Počet nehod s těžkým zraněním	8	0	2	3	0	0	1	0	1	1	0	0	0	0	0
Počet nehod s lehkým zraněním	68	0	12	3	6	8	4	5	6	4	5	5	5	4	1
Počet nehod s hmotnou škodou	7 333	114	1 664	6	124	701	505	630	910	496	457	690	391	447	198
Usmrceno	0	0	0	0	0	0	0	0	0	0	0	0	0	0	0
Těžce zraněno	8	0	2	3	0	0	1	0	1	1	0	0	0	0	0
Lehce zraněno	74	0	13	3	6	10	4	6	6	5	5	5	5	5	1
Způsobená hmotná škoda ve 100 Kč	2 509 406	46 940	593 007	8 340	47 767	201 242	143 290	229 192	253 241	197 491	163 539	275 757	122 295	135 409	91 896
<b>Srážka s domácím zvířectvem</b>															
Celkem nehod	482	32	73	19	10	43	33	37	78	45	36	20	22	27	7
Počet nehod s usmrcením	0	0	0	0	0	0	0	0	0	0	0	0	0	0	0
Počet nehod s těžkým zraněním	9	0	1	3	0	0	0	0	0	0	3	1	0	1	0
Počet nehod s lehkým zraněním	61	2	7	8	2	3	4	7	5	10	5	2	2	4	0
Počet nehod s hmotnou škodou	412	30	65	8	8	40	29	30	73	35	28	17	20	22	7
Usmrceno	0	0	0	0	0	0	0	0	0	0	0	0	0	0	0
Těžce zraněno	9	0	1	3	0	0	0	0	0	0	3	1	0	1	0
Lehce zraněno	71	2	7	9	2	4	9	7	6	10	5	2	2	6	0
Způsobená hmotná škoda ve 100 Kč	128 856	11 340	21 822	13 054	3 180	10 620	8 003	12 580	17 072	5 201	4 428	3 787	6 362	8 367	3 040

**TABULKA 29 - pokračování**

<b>PŘEHLED NEHOD PODLE DRUHU NEHODY</b>	<b>ČESKÁ REPUBLIKA</b>	<b>Hlavní město PRAHA</b>	<b>Středočeský kraj</b>	<b>Jihočeský kraj</b>	<b>Plzeňský kraj</b>	<b>Ústecký kraj</b>	<b>Královéhradecký kraj</b>	<b>Jihomoravský kraj</b>	<b>Moravskoslezský kraj</b>	<b>Olomoucký kraj</b>	<b>Zlínský kraj</b>	<b>Kraj Vysočina</b>	<b>Parubický kraj</b>	<b>Liberecký kraj</b>	<b>Karlovarský kraj</b>
<b>Srážka s vlakem</b>															
Celkem nehod	150	1	33	20	6	15	8	9	20	8	5	6	9	6	4
Počet nehod s usmrcením	21	0	5	4	0	1	0	5	1	1	1	2	0	1	0
Počet nehod s těžkým zraněním	9	1	0	1	0	2	0	0	0	1	0	0	2	0	2
Počet nehod s lehkým zraněním	31	0	6	5	1	1	5	1	7	0	1	1	2	1	0
Počet nehod s hmotnou škodou	89	0	22	10	5	11	3	3	12	6	3	3	5	4	2
Usmrceno	23	0	5	4	0	1	0	6	1	1	1	2	0	2	0
Těžce zraněno	16	1	1	3	0	4	0	1	0	1	0	0	2	0	3
Lehce zraněno	53	0	8	9	2	1	7	2	9	0	1	3	3	2	6
Způsobená hmotná škoda ve 100 Kč	545 345	5 300	50 600	242 270	31 100	21 500	12 370	28 490	74 170	23 730	8 250	14 450	10 485	10 950	11 680
<b>Srážka s tramvají</b>															
Celkem nehod	621	510	0	0	8	5	0	36	49	11	0	0	0	2	0
Počet nehod s usmrcením	0	0	0	0	0	0	0	0	0	0	0	0	0	0	0
Počet nehod s těžkým zraněním	6	4	0	0	0	0	0	1	1	0	0	0	0	0	0
Počet nehod s lehkým zraněním	84	47	0	0	5	1	0	11	13	6	0	0	0	1	0
Počet nehod s hmotnou škodou	531	459	0	0	3	4	0	24	35	5	0	0	0	1	0
Usmrceno	0	0	0	0	0	0	0	0	0	0	0	0	0	0	0
Těžce zraněno	7	5	0	0	0	0	0	1	1	0	0	0	0	0	0
Lehce zraněno	101	55	0	0	6	2	0	14	17	6	0	0	0	1	0
Způsobená hmotná škoda ve 100 Kč	830 016	714 965	0	0	26 710	2 250	0	28 430	41 701	8 560	0	0	0	7 400	0
<b>Havárie</b>															
Celkem nehod	5 317	155	671	390	385	403	382	528	414	460	314	496	329	297	93
Počet nehod s usmrcením	28	1	1	3	3	1	1	4	4	2	2	4	2	0	0
Počet nehod s těžkým zraněním	322	5	47	26	11	9	28	33	24	34	36	22	22	17	8
Počet nehod s lehkým zraněním	2 889	53	320	251	240	158	170	327	240	221	215	256	193	189	56
Počet nehod s hmotnou škodou	2 078	96	303	110	131	235	183	164	146	203	61	214	112	91	29
Usmrceno	29	1	1	3	3	2	1	4	4	2	2	4	2	0	0
Těžce zraněno	330	5	47	28	11	9	28	33	26	36	37	22	23	17	8
Lehce zraněno	3 348	55	348	285	298	195	196	410	259	258	236	303	221	216	68
Způsobená hmotná škoda ve 100 Kč	2 929 568	65 137	373 525	263 606	249 839	211 725	192 905	362 637	136 861	265 945	125 397	334 082	198 589	114 313	35 007

**TABULKA 29 - pokračování**

<b>PŘEHLED NEHOD PODLE DRUHU NEHODY</b>	<b>ČESKÁ REPUBLIKA</b>	<b>Hlavní město PRAHA</b>	<b>Středočeský kraj</b>	<b>Jihočeský kraj</b>	<b>Plzeňský kraj</b>	<b>Ústecký kraj</b>	<b>Královéhradecký kraj</b>	<b>Jihomoravský kraj</b>	<b>Moravskoslezský kraj</b>	<b>Olomoucký kraj</b>	<b>Zlínský kraj</b>	<b>Kraj Vysočina</b>	<b>Pardubický kraj</b>	<b>Liberecký kraj</b>	<b>Karlovarský kraj</b>
<b>Jiný druh nehody</b>															
<b>Celkem nehod</b>	1 916	342	250	66	67	123	97	148	226	205	58	121	61	99	53
Počet nehod s usmrcením	7	0	0	1	0	0	0	1	0	4	0	0	1	0	0
Počet nehod s těžkým zraněním	61	9	5	3	1	2	2	6	9	6	7	3	1	4	3
Počet nehod s lehkým zraněním	634	119	60	34	38	45	29	62	84	59	18	23	16	31	16
Počet nehod s hmotnou škodou	1 214	214	185	28	28	76	66	79	133	136	33	95	43	64	34
Usmrceno	7	0	0	1	0	0	0	1	0	4	0	0	1	0	0
Těžce zraněno	62	9	5	3	1	3	2	6	9	6	7	3	1	4	3
Lehce zraněno	726	138	66	38	39	55	43	65	95	64	21	26	21	35	20
Způsobená hmotná škoda ve 100 Kč	709 170	102 701	111 842	15 641	81 889	59 211	32 752	50 916	45 439	82 654	7 925	64 858	15 498	16 297	21 547

TABULKA 30

PŘEHLED NEHOD PODLE DRUHU SRÁŽKY	ČESKÁ REPUBLIKA	Hlavní město PRAHA	Středočeský kraj	Jihočeský kraj	Píseňský kraj	Ústecký kraj	Královéhradecký kraj	Jihomoravský kraj	Moravskoslezský kraj	Olomoucký kraj	Zlínský kraj	Kraj Vysocina	Parubický kraj	Liberecký kraj	Karlovarský kraj
<b>ČELNÍ</b>															
Celkem nehod	2 997	343	451	196	173	339	197	292	283	131	109	148	153	125	57
Počet nehod s usmrcením	130	1	28	12	7	9	11	17	14	2	9	9	4	3	4
Počet nehod s těžkým zraněním	313	10	44	25	14	28	30	34	26	16	16	22	22	15	11
Počet nehod s lehkým zraněním	1 449	67	234	124	117	99	99	165	138	67	61	86	97	70	25
Počet nehod s hmotnou škodou	1 105	265	145	35	35	203	57	76	105	46	23	31	30	37	17
Usmrceno	154	1	32	14	7	14	12	20	15	2	9	12	6	5	5
Těžce zraněno	438	13	65	33	20	46	43	54	31	21	18	31	27	19	17
Lehce zraněno	2 732	102	437	260	201	210	201	302	239	111	121	171	185	133	59
Způsobená hmotná škoda ve 100 Kč	4 339 587	392 151	768 869	547 786	267 634	367 996	262 502	421 262	361 388	146 725	129 328	233 861	196 320	126 450	117 315
<b>BOČNÍ</b>															
Celkem nehod	8 731	2 556	1 093	340	253	786	446	615	810	421	277	398	323	305	108
Počet nehod s usmrcením	38	0	7	2	2	6	3	7	5	2	1	1	2	0	0
Počet nehod s těžkým zraněním	197	14	22	14	9	11	11	25	26	10	19	13	14	5	4
Počet nehod s lehkým zraněním	1 787	139	213	124	109	98	124	227	177	122	120	104	108	68	54
Počet nehod s hmotnou škodou	6 709	2 403	851	200	133	671	308	356	602	287	137	280	199	232	50
Usmrceno	39	0	7	2	2	6	3	8	5	2	1	1	2	0	0
Těžce zraněno	229	15	22	15	12	18	13	29	30	11	24	15	15	6	4
Lehce zraněno	2 377	153	285	161	170	140	161	287	225	166	156	161	145	87	80
Způsobená hmotná škoda ve 100 Kč	6 333 721	1 876 052	847 409	317 713	298 037	473 404	285 752	523 006	548 913	225 139	207 533	259 112	191 998	168 010	111 643
<b>Z BOKU</b>															
Celkem nehod	9 186	3 104	1 020	359	272	1 024	429	571	799	357	287	231	327	262	144
Počet nehod s usmrcením	67	1	17	7	5	3	4	3	6	4	2	5	5	4	1
Počet nehod s těžkým zraněním	331	34	57	27	18	22	19	28	31	17	22	15	20	11	10
Počet nehod s lehkým zraněním	2 736	303	312	228	154	198	160	265	298	183	163	101	174	123	74
Počet nehod s hmotnou škodou	6 052	2 766	634	97	95	801	246	275	464	153	100	110	128	124	59
Usmrceno	76	1	17	7	5	4	4	4	6	5	3	6	8	5	1
Těžce zraněno	392	36	70	34	18	28	20	32	35	19	27	22	24	14	13
Lehce zraněno	3 789	395	472	319	211	288	194	360	405	240	222	159	242	167	115
Způsobená hmotná škoda ve 100 Kč	7 533 835	2 662 442	889 831	398 786	320 128	614 103	369 671	465 431	609 677	195 491	225 668	207 148	243 765	202 830	128 864

**TABULKA 30 - pokračování**

<b>PŘEHLED NEHOD PODLE DRUHU SRÁŽKY</b>	<b>ČESKÁ REPUBLIKA</b>	<b>Hlavní město PRAHA</b>	<b>Středočeský kraj</b>	<b>Jihočeský kraj</b>	<b>Plzeňský kraj</b>	<b>Ústecký kraj</b>	<b>Královéhradecký kraj</b>	<b>Jihomoravský kraj</b>	<b>Moravskoslezský kraj</b>	<b>Olomoucký kraj</b>	<b>Zlínský kraj</b>	<b>Kraj Vysočina</b>	<b>Pardubický kraj</b>	<b>Liberecký kraj</b>	<b>Karlovarský kraj</b>
<b>ZE ZADU</b>															
<b>Celkem nehod</b>	10 617	4 716	1 069	303	262	1 096	474	573	747	285	272	238	255	211	116
<b>Počet nehod s usmrcením</b>	28	2	7	3	2	0	1	4	1	1	1	3	2	1	0
<b>Počet nehod s těžkým zraněním</b>	129	9	28	6	13	10	14	16	6	4	7	6	4	2	4
<b>Počet nehod s lehkým zraněním</b>	2 537	410	354	185	125	157	132	297	210	98	144	123	152	85	65
<b>Počet nehod s hmotnou škodou</b>	7 923	4 295	680	109	122	929	327	256	530	182	120	106	97	123	47
<b>Usmrceno</b>	33	3	8	4	3	0	1	4	2	1	1	3	2	1	0
<b>Těžce zraněno</b>	148	10	34	6	16	10	14	19	7	5	9	7	5	2	4
<b>Lehce zraněno</b>	3 479	504	496	251	180	233	180	419	288	122	194	178	219	99	116
<b>Způsobená hmotná škoda ve 100 Kč</b>	8 920 704	3 756 223	1 146 582	268 385	310 416	631 949	456 129	680 636	553 500	213 307	231 099	262 813	194 620	119 248	95 797



TABULKA 31 A

PŘEHLED NEHOD PODLE VIDITELNOSTI	ČESKÁ REPUBLIKA	Hlavní město PRAHA	Středočeský kraj	Jihočeský kraj	Plzeňský kraj	Ústecký kraj	Královéhradecký kraj	Jihomoravský kraj	Moravskoslezský kraj	Olomoucký kraj	Zlínský kraj	Kraj Vysočina	Pardubický kraj	Liberecký kraj	Karlovarský kraj
<b>VE DNE NEZHORŠENÁ</b>															
Celkem nehod	57 959	14 264	7 390	2 629	1 857	5 547	2 944	4 626	5 647	3 008	2 355	2 240	2 306	2 132	1 014
Počet nehod s usmrcením	333	11	61	29	25	21	26	34	27	14	19	25	17	15	9
Počet nehod s těžkým zraněním	1 682	116	261	124	64	122	126	184	160	91	116	91	106	71	50
Počet nehod s lehkým zraněním	12 806	1 200	1 646	1 030	796	846	746	1 359	1 243	790	747	682	757	602	362
Počet nehod s hmotnou škodou	43 138	12 937	5 422	1 446	972	4 558	2 046	3 049	4 217	2 113	1 473	1 442	1 426	1 444	593
Usmrceno	369	12	65	33	26	29	27	38	28	15	21	28	21	17	9
Těžce zraněno	1 909	125	292	142	71	151	144	219	174	97	133	105	121	78	57
Lehce zraněno	16 579	1 421	2 193	1 361	1 017	1 160	983	1 779	1 549	973	961	926	1 019	735	502
Způsobená hmotná škoda ve 100 Kč	32 500 120	8 352 516	4 779 475	2 020 293	1 505 440	2 482 670	1 665 846	2 617 481	2 663 685	1 320 562	1 145 841	1 237 855	1 210 791	872 931	624 734
<b>VE DNE ZHORŠENÁ (SVÍTÁNÍ, SOUMRAK)</b>															
Celkem nehod	1 832	184	295	138	48	183	77	142	199	117	92	122	61	124	50
Počet nehod s usmrcením	17	2	3	3	1	1	0	2	3	1	0	0	1	0	0
Počet nehod s těžkým zraněním	54	1	8	6	1	4	2	5	6	2	9	3	2	3	2
Počet nehod s lehkým zraněním	445	21	43	64	25	30	19	49	48	34	29	30	19	26	8
Počet nehod s hmotnou škodou	1 316	160	241	65	21	148	56	86	142	80	54	89	39	95	40
Usmrceno	20	2	3	5	1	1	0	2	4	1	0	0	1	0	0
Těžce zraněno	57	1	8	6	1	4	2	5	6	2	9	4	2	5	2
Lehce zraněno	582	26	58	74	36	39	21	73	69	40	33	39	26	36	12
Způsobená hmotná škoda ve 100 Kč	1 020 494	152 662	160 054	97 465	32 689	81 049	29 833	126 488	93 994	42 591	50 137	46 292	27 287	51 181	28 772
<b>VE DNE ZHORŠENÁ VLIVEM POVĚTRNOSTNÍCH PODMÍNEK (DĚŠŤ, MLHA)</b>															
Celkem nehod	4 480	920	604	189	241	587	162	284	339	162	151	271	104	303	163
Počet nehod s usmrcením	30	0	8	5	3	6	0	0	3	0	0	3	1	1	0
Počet nehod s těžkým zraněním	129	11	18	11	7	15	6	11	11	4	5	10	3	7	10
Počet nehod s lehkým zraněním	1 081	81	141	72	100	102	49	114	75	41	53	77	43	75	58
Počet nehod s hmotnou škodou	3 240	828	437	101	131	464	107	159	250	117	93	181	57	220	95
Usmrceno	33	0	9	5	3	6	0	0	3	0	0	3	2	2	0
Těžce zraněno	157	11	28	11	9	22	6	11	13	5	5	14	4	8	10
Lehce zraněno	1 542	101	188	109	153	147	63	162	116	49	74	113	54	103	110
Způsobená hmotná škoda ve 100 Kč	3 515 734	626 216	571 485	166 185	273 269	469 835	97 373	263 393	222 335	165 694	88 659	244 899	49 057	153 026	124 308

TABULKA 31 A - pokračování

PŘEHLED NEHOD PODLE VIDITELNOSTI	ČESKÁ REPUBLIKA	Hlavní město PRAHA	Středočeský kraj	Jihočeský kraj	Plzeňský kraj	Ústecký kraj	Královéhradecký kraj	Jihomoravský kraj	Moravskoslezský kraj	Olomoucký kraj	Zlínský kraj	Kraj Vysočina	Parubický kraj	Liberecký kraj	Karlovarský kraj
<b>V NOCI S VEŘEJNÝM OSVĚTLENÍM NEZHORŠENÁ</b>															
Celkem nehod	10 721	3 353	1 040	386	302	961	431	949	1 192	495	377	220	404	421	190
Počet nehod s usmrcením	43	6	4	6	0	2	3	6	6	2	2	2	1	2	1
Počet nehod s těžkým zraněním	267	48	32	11	12	22	10	31	34	23	9	6	12	10	7
Počet nehod s lehkým zraněním	1 838	356	166	105	93	126	90	223	224	99	83	52	106	75	40
Počet nehod s hmotnou škodou	8 573	2 943	838	264	197	811	328	689	928	371	283	160	285	334	142
Usmrceno	45	6	4	7	0	2	3	6	6	2	2	2	2	2	1
Těžce zraněno	292	55	36	14	13	24	11	32	35	25	10	7	12	11	7
Lehce zraněno	2 302	423	215	138	113	156	125	276	287	123	93	71	134	100	48
Způsobená hmotná škoda ve 100 Kč	5 196 986	2 087 886	482 806	212 409	179 276	347 068	196 215	447 974	496 075	171 588	128 106	93 969	153 311	123 704	76 599
<b>V NOCI S VEŘEJNÝM OSVĚTLENÍM ZHORŠENÁ VLIVEM POVĚTRNOSTNÍCH PODMÍNEK</b>															
Celkem nehod	1 397	436	136	48	44	181	62	79	121	49	41	52	30	76	42
Počet nehod s usmrcením	6	0	0	0	1	1	1	1	1	0	0	0	0	0	1
Počet nehod s těžkým zraněním	43	9	6	2	1	0	1	5	6	3	5	2	0	2	1
Počet nehod s lehkým zraněním	286	65	34	16	15	34	6	23	23	8	13	12	10	18	9
Počet nehod s hmotnou škodou	1 062	362	96	30	27	146	54	50	91	38	23	38	20	56	31
Usmrceno	6	0	0	0	1	1	1	1	1	0	0	0	0	0	1
Těžce zraněno	44	9	6	2	1	0	1	5	7	3	5	2	0	2	1
Lehce zraněno	351	77	45	20	16	42	7	29	32	9	16	15	11	23	9
Způsobená hmotná škoda ve 100 Kč	809 207	291 513	135 687	22 196	17 423	89 876	33 663	36 011	67 547	17 231	15 805	32 226	9 481	24 422	16 126
<b>V NOCI BEZ VEŘEJNÉHO OSVĚTLENÍ NEZHORŠENÁ</b>															
Celkem nehod	8 198	137	1 832	297	341	763	530	774	732	560	427	647	504	437	217
Počet nehod s usmrcením	122	0	27	10	9	11	4	14	7	9	6	8	7	7	3
Počet nehod s těžkým zraněním	202	4	34	23	10	8	10	26	14	16	17	19	12	9	0
Počet nehod s lehkým zraněním	1 338	14	243	115	97	105	77	166	82	80	70	92	102	60	35
Počet nehod s hmotnou škodou	6 536	119	1 528	149	225	639	439	568	629	455	334	528	383	361	179
Usmrceno	133	0	30	12	9	11	4	17	7	10	6	9	7	7	4
Těžce zraněno	258	4	52	26	15	11	11	34	14	19	18	24	14	12	4
Lehce zraněno	1 899	21	323	170	139	140	115	235	106	120	89	140	164	84	53
Způsobená hmotná škoda ve 100 Kč	5 216 663	165 631	1 213 019	281 774	391 882	380 271	337 038	566 926	332 430	302 450	195 241	429 955	290 616	191 139	138 291

**TABULKA 31 A - pokračování**

<b>PŘEHLED NEHOD PODLE VIDITELNOSTI</b>	<b>ČESKÁ REPUBLIKA</b>	<b>Hlavní město PRAHA</b>	<b>Středočeský kraj</b>	<b>Jihočeský kraj</b>	<b>Plzeňský kraj</b>	<b>Ústecký kraj</b>	<b>Královéhradecký kraj</b>	<b>Jihomoravský kraj</b>	<b>Moravskoslezský kraj</b>	<b>Olomoucký kraj</b>	<b>Zlínský kraj</b>	<b>Kraj Vysočina</b>	<b>Pardubický kraj</b>	<b>Liberecký kraj</b>	<b>Karlovarský kraj</b>
<b>V NOCI BEZ VEŘEJNÉHO OSVĚTLENÍ ZHORŠENÁ VLIVEM POVĚTRNOSTNÍCH PODMÍNEK</b>															
<b>Celkem nehod</b>	1 272	12	307	66	72	150	48	96	87	59	41	157	42	79	56
<b>Počet nehod s usmrcením</b>	20	0	4	1	0	5	0	2	2	0	4	1	1	0	0
<b>Počet nehod s těžkým zraněním</b>	32	1	11	1	3	0	1	7	1	1	2	1	1	0	2
<b>Počet nehod s lehkým zraněním</b>	280	0	58	25	30	24	9	20	15	12	11	31	15	16	14
<b>Počet nehod s hmotnou škodou</b>	940	11	234	39	39	121	38	67	69	46	24	124	25	63	40
<b>Usmrceno</b>	23	0	5	1	0	7	0	2	2	0	4	1	1	0	0
<b>Těžce zraněno</b>	45	1	13	2	3	3	1	9	3	1	4	2	1	0	2
<b>Lehce zraněno</b>	400	1	76	30	43	42	15	26	20	19	13	46	22	28	19
<b>Způsobená hmotná škoda ve 100 Kč</b>	1 073 135	8 890	292 954	84 290	81 875	94 764	35 849	88 361	56 726	35 084	20 624	164 643	17 720	64 345	27 010

TABULKA 31 B

PŘEHLED NEHOD PODLE ROZHLEDOVÝCH PODMÍNEK	ČESKÁ REPUBLIKA	Hlavní město PRAHA	Středočeský kraj	Jihočeský kraj	Plzeňský kraj	Ústecký kraj	Královéhradecký kraj	Jihomoravský kraj	Moravskoslezský kraj	Olomoucký kraj	Zlínský kraj	Kraj Vysočina	Parubický kraj	Liberecký kraj	Karlovarský kraj
<b>DOBŘÉ</b>															
Celkem nehod	83 618	19 246	11 300	3 560	2 803	8 122	4 116	6 753	8 165	4 315	3 350	3 555	3 378	3 336	1 619
Počet nehod s usmrcením	547	19	104	50	39	46	34	56	47	25	29	35	27	22	14
Počet nehod s těžkým zraněním	2 272	189	349	161	92	158	144	253	228	134	153	124	132	94	61
Počet nehod s lehkým zraněním	17 317	1 730	2 236	1 345	1 107	1 225	941	1 876	1 667	1 024	952	916	1 020	789	489
Počet nehod s hmotnou škodou	63 482	17 308	8 611	2 004	1 565	6 693	2 997	4 568	6 223	3 132	2 216	2 480	2 199	2 431	1 055
Usmrceno	604	20	113	59	40	56	35	63	49	27	31	39	32	25	15
Těžce zraněno	2 600	205	412	182	107	197	163	294	248	145	172	148	149	106	72
Lehce zraněno	22 612	2 058	2 967	1 775	1 450	1 668	1 257	2 475	2 125	1 281	1 209	1 271	1 379	997	700
Způsobená hmotná škoda ve 100 Kč	47 853 154	11 648 504	7 418 944	2 745 332	2 391 365	3 823 218	2 299 313	3 983 924	3 836 976	1 986 533	1 566 063	2 091 457	1 720 500	1 380 235	960 790
<b>ŠPATNÉ VLIVEM ZÁSTAVBY</b>															
Celkem nehod	522	9	82	54	33	73	27	46	31	19	17	35	18	61	17
Počet nehod s usmrcením	4	0	0	1	0	0	0	0	1	0	0	1	0	1	0
Počet nehod s těžkým zraněním	18	0	3	2	2	2	1	4	1	0	0	0	0	3	0
Počet nehod s lehkým zraněním	180	0	26	17	15	10	9	21	10	10	9	16	9	19	9
Počet nehod s hmotnou škodou	320	9	53	34	16	61	17	21	19	9	8	18	9	38	8
Usmrceno	4	0	0	1	0	0	0	0	1	0	0	1	0	1	0
Těžce zraněno	20	0	3	2	2	3	1	4	1	0	0	1	0	3	0
Lehce zraněno	225	0	33	20	19	12	13	30	12	12	12	19	12	22	9
Způsobená hmotná škoda ve 100 Kč	314 793	6 280	45 330	30 760	12 735	37 544	13 950	33 720	19 903	8 662	9 242	67 452	6 545	18 988	3 682
<b>ŠPATNÉ VLIVEM PROFILU KOMUNIKACE</b>															
Celkem nehod	1 040	11	111	91	51	112	83	92	64	72	69	68	34	104	78
Počet nehod s usmrcením	12	0	1	2	0	0	0	3	1	0	1	2	0	2	0
Počet nehod s těžkým zraněním	75	0	8	8	3	7	10	6	2	3	8	4	3	5	8
Počet nehod s lehkým zraněním	351	0	37	40	25	19	31	35	15	18	27	30	13	41	20
Počet nehod s hmotnou škodou	602	11	65	41	23	86	42	48	46	51	33	32	18	56	50
Usmrceno	12	0	1	2	0	0	0	3	1	0	1	2	0	2	0
Těžce zraněno	93	0	9	12	3	10	11	11	2	3	9	4	4	7	8
Lehce zraněno	514	0	55	68	34	29	40	48	21	24	38	41	22	61	33
Způsobená hmotná škoda ve 100 Kč	834 421	9 110	112 079	87 275	69 909	53 178	71 184	88 933	51 477	40 374	45 672	62 282	21 816	54 290	66 842

TABULKA 31 B - pokračování

PŘEHLED NEHOD PODLE ROZHLEDOVÝCH PODMÍNEK	ČESKÁ REPUBLIKA	Hlavní město PRAHA	Středočeský kraj	Jihočeský kraj	Plzeňský kraj	Ústecký kraj	Královéhradecký kraj	Jihomoravský kraj	Moravskoslezský kraj	Olomoucký kraj	Zlínský kraj	Kraj Vysočina	Pardubický kraj	Liberecký kraj	Karlovarský kraj
<b>ŠPATNÉ VLIVEM TRVALÉ VEGETACE</b>															
Celkem nehod	265	2	41	23	10	19	10	29	24	16	21	24	14	26	6
Počet nehod s usmrcením	5	0	1	1	0	0	0	0	0	0	1	1	1	0	0
Počet nehod s těžkým zraněním	15	0	3	3	1	2	0	1	0	0	0	2	1	0	2
Počet nehod s lehkým zraněním	91	1	10	10	5	6	7	12	6	3	7	6	8	8	2
Počet nehod s hmotnou škodou	154	1	27	9	4	11	3	16	18	13	13	15	4	18	2
Usmrceno	6	0	1	1	0	0	0	0	0	0	1	1	2	0	0
Těžce zraněno	17	0	3	3	1	2	0	1	0	0	1	3	1	0	2
Lehce zraněno	144	1	17	24	9	8	9	17	8	3	8	10	14	13	3
Způsobená hmotná škoda ve 100 Kč	130 937	1 005	22 985	15 575	4 365	8 475	2 245	18 247	11 295	4 637	13 761	12 150	5 727	8 710	1 760
<b>ŠPATNÉ VLIVEM PŘECHODNÉ VEGETACE</b>															
Celkem nehod	36	1	5	3	2	3	2	2	4	2	5	4	1	1	1
Počet nehod s usmrcením	1	0	0	0	0	1	0	0	0	0	0	0	0	0	0
Počet nehod s těžkým zraněním	5	0	0	3	0	0	0	1	0	1	0	0	0	0	0
Počet nehod s lehkým zraněním	8	0	0	0	1	1	0	1	1	0	2	1	0	0	1
Počet nehod s hmotnou škodou	22	1	5	0	1	1	2	0	3	1	3	3	1	1	0
Usmrceno	1	0	0	0	0	1	0	0	0	0	0	0	0	0	0
Těžce zraněno	6	0	0	3	0	1	0	1	0	1	0	0	0	0	0
Lehce zraněno	10	0	0	0	1	1	0	1	1	0	2	1	0	0	3
Způsobená hmotná škoda ve 100 Kč	13 210	50	2 410	300	920	2 400	1 010	1 450	1 080	585	605	1 300	500	50	550
<b>VÝHLED ZAKRYT STOJÍCÍM VOZIDLEM</b>															
Celkem nehod	188	23	39	15	2	29	8	9	13	14	14	6	2	9	5
Počet nehod s usmrcením	0	0	0	0	0	0	0	0	0	0	0	0	0	0	0
Počet nehod s těžkým zraněním	19	1	6	1	0	1	1	3	1	2	2	1	0	0	0
Počet nehod s lehkým zraněním	82	5	16	11	1	4	5	3	7	7	7	5	1	6	4
Počet nehod s hmotnou škodou	87	17	17	3	1	24	2	3	5	5	5	0	1	3	1
Usmrceno	0	0	0	0	0	0	0	0	0	0	0	0	0	0	0
Těžce zraněno	21	1	7	1	0	1	1	3	1	3	2	1	0	0	0
Lehce zraněno	98	10	20	11	1	4	7	3	8	9	8	5	2	6	4
Způsobená hmotná škoda ve 100 Kč	67 625	13 200	14 705	3 335	110	6 117	705	11 815	3 720	4 994	5 245	519	1 720	1 140	300

TABULKA 31 B - pokračování

PŘEHLED NEHOD PODLE ROZHLEDOVÝCH PODMÍNEK	ČESKÁ REPUBLIKA	Hlavní město PRAHA	Středočeský kraj	Jihočeský kraj	Plzeňský kraj	Ústecký kraj	Královéhradecký kraj	Jihomoravský kraj	Moravskoslezský kraj	Olomoucký kraj	Zlínský kraj	Kraj Vysočina	Pardubický kraj	Liberecký kraj	Karlovarský kraj
JINÉ ŠPATNÉ															
Celkem nehod	190	14	26	7	4	14	8	19	16	12	8	17	4	35	6
Počet nehod s usmrcením	2	0	1	0	0	0	0	0	0	1	0	0	0	0	0
Počet nehod s těžkým zraněním	5	0	1	0	0	1	0	1	0	0	0	1	0	0	1
Počet nehod s lehkým zraněním	45	1	6	4	2	2	3	6	4	2	2	2	1	9	1
Počet nehod s hmotnou škodou	138	13	18	3	2	11	5	12	12	9	6	14	3	26	4
Usmrceno	2	0	1	0	0	0	0	0	0	1	0	0	0	0	0
Těžce zraněno	5	0	1	0	0	1	0	1	0	0	0	1	0	0	1
Lehce zraněno	52	1	6	4	3	4	3	6	4	4	2	3	1	10	1
Způsobená hmotná škoda ve 100 Kč	118 199	7 165	19 027	2 035	2 450	14 601	7 410	8 545	8 341	9 415	3 825	14 679	1 455	17 335	1 916

TABULKA 32 A

<b>PŘEHLED NEHOD PODLE SITUOVÁNÍ NEHODY NA KOMUNIKACI</b>	<b>ČESKÁ REPUBLIKA</b>	<b>Hlavní město PRAHA</b>	<b>Středočeský kraj</b>	<b>Jihočeský kraj</b>	<b>Plzeňský kraj</b>	<b>Ústecký kraj</b>	<b>Královéhradecký kraj</b>	<b>Jihomoravský kraj</b>	<b>Moravskoslezský kraj</b>	<b>Olomoucký kraj</b>	<b>Zlínský kraj</b>	<b>Kraj Vysočina</b>	<b>Pardubický kraj</b>	<b>Liberecký kraj</b>	<b>Karlovarský kraj</b>
NA JÍZDNÍM PRUHU	69 379	17 451	8 796	2 596	2 021	7 116	3 349	5 265	6 559	3 594	2 912	2 925	2 803	2 879	1 113
NA ODSTAVNÉM PRUHU	803	151	160	37	23	123	71	61	68	42	15	9	4	21	18
NA KRAJNICI	3 430	156	705	235	189	297	229	205	263	223	67	143	229	283	206
NA ODBOČOVACÍM - PŘIPOJOVACÍM PRUHU	226	34	59	16	5	24	7	14	23	16	4	9	5	7	3
NA PRUHU PRO POMALÁ VOZIDLA	25	2	13	0	1	0	0	5	2	0	0	2	0	0	0
NA CHODNÍKU, OSTRŮVKU	903	87	135	69	49	90	25	88	96	49	23	40	28	55	69
NA KOLEJÍCH TRAMVAJE	867	735	1	0	24	5	0	57	31	11	0	0	0	3	0
MIMO KOMUNIKACI	6 644	84	1 295	662	508	419	425	626	853	281	328	458	264	160	281
NA STEZCE PRO CYKLISTY	123	10	13	12	4	1	6	10	21	11	19	2	10	0	4
ŽÁDNÁ Z UVEDENÝCH MOŽNOSTÍ	3 459	596	427	126	81	297	142	619	401	223	116	121	108	164	38
<b>PŘEHLED USMRCENÝCH PODLE SITUOVÁNÍ NEHODY NA KOMUNIKACI</b>	<b>ČESKÁ REPUBLIKA</b>	<b>Hlavní město PRAHA</b>	<b>Středočeský kraj</b>	<b>Jihočeský kraj</b>	<b>Plzeňský kraj</b>	<b>Ústecký kraj</b>	<b>Královéhradecký kraj</b>	<b>Jihomoravský kraj</b>	<b>Moravskoslezský kraj</b>	<b>Olomoucký kraj</b>	<b>Zlínský kraj</b>	<b>Kraj Vysočina</b>	<b>Pardubický kraj</b>	<b>Liberecký kraj</b>	<b>Karlovarský kraj</b>
NA JÍZDNÍM PRUHU	498	15	95	46	30	48	26	52	43	22	28	32	29	24	8
NA ODSTAVNÉM PRUHU	4	0	2	0	0	0	0	1	0	1	0	0	0	0	0
NA KRAJNICI	31	0	5	7	2	4	1	1	0	2	0	2	1	4	2
NA ODBOČOVACÍM - PŘIPOJOVACÍM PRUHU	0	0	0	0	0	0	0	0	0	0	0	0	0	0	0
NA PRUHU PRO POMALÁ VOZIDLA	0	0	0	0	0	0	0	0	0	0	0	0	0	0	0
NA CHODNÍKU, OSTRŮVKU	3	1	0	0	0	0	0	1	0	0	0	0	0	0	1
NA KOLEJÍCH TRAMVAJE	6	4	0	0	1	0	0	1	0	0	0	0	0	0	0
MIMO KOMUNIKACI	78	0	13	9	7	4	8	8	6	1	5	9	4	0	4
NA STEZCE PRO CYKLISTY	1	0	0	0	0	0	0	0	0	1	0	0	0	0	0
ŽÁDNÁ Z UVEDENÝCH MOŽNOSTÍ	8	0	1	1	0	1	0	2	2	1	0	0	0	0	0

TABULKA 32 B

PŘEHLED NEHOD PODLE SPECIFICKÝCH MÍST A OBJEKTŮ	ČESKÁ REPUBLIKA	Hlavní město PRAHA	Středočeský kraj	Jihočeský kraj	Plzeňský kraj	Ústecký kraj	Královéhradecký kraj	Jihomoravský kraj	Moravskoslezský kraj	Olomoucký kraj	Zlínský kraj	Kraj Vysočina	Pardubický kraj	Liberecký kraj	Karlovarský kraj
PŘECHOD PRO CHODCE	3 939	1 174	306	214	173	330	168	407	459	174	175	70	149	91	49
V BLÍZKOSTI PŘECHODU PRO CHODCE (20 M)	4 674	2 221	331	148	120	354	167	282	389	173	118	93	106	98	74
ŽELEZNIČNÍ PŘEJEZD NEZABEZPEČENÝ	123	6	28	8	6	16	5	4	19	8	6	5	6	2	4
ŽELEZNIČNÍ PŘEJEZD ZABEZPEČENÝ	233	5	49	28	11	24	25	19	17	13	8	4	13	12	5
MOST, NADJEZD, PODJEZD, TUNEL	1 117	218	92	46	60	115	53	113	139	87	50	26	36	24	58
ZASTÁVKA AUTOBUSU, TRAMVAJE S NÁSTUPNÍM OSTRŮVKEM	349	109	32	12	28	18	6	45	49	16	6	3	8	10	7
ZASTÁVKA AUTOBUSU, TRAMVAJE BEZ NÁSTUPNÍHO OSTRŮVKU	593	65	59	20	33	94	28	62	80	35	33	20	20	25	19
VÝJEZD Z PARKOVIŠTĚ, POLNÍ A LESNÍ CESTY	910	33	134	57	43	149	27	100	84	89	90	29	24	23	28
ČERPADLO POHONNÝCH HMOT	824	138	115	29	18	131	36	92	73	42	37	28	29	18	38
PŘILEHLÉ PARKOVIŠTĚ	6 741	1 438	508	224	126	999	302	886	909	331	351	151	185	253	78
ŽÁDNÁ Z UVEDENÝCH MOŽNOSTÍ	66 356	13 899	9 950	2 967	2 287	6 142	3 437	4 940	6 099	3 482	2 610	3 280	2 875	3 016	1 372



**TABULKA 32 B - pokračování**

<b>PŘEHLED USMRCENÝCH U NEHOD PODLE SPECIFICKÝCH MÍST A OBJEKTŮ</b>	<b>ČESKÁ REPUBLIKA</b>	<b>Hlavní město PRAHA</b>	<b>Středočeský kraj</b>	<b>Jihočeský kraj</b>	<b>Plzeňský kraj</b>	<b>Ústecký kraj</b>	<b>Královéhradecký kraj</b>	<b>Jihomoravský kraj</b>	<b>Moravskoslezský kraj</b>	<b>Olomoucký kraj</b>	<b>Zlínský kraj</b>	<b>Kraj Vysočina</b>	<b>Pardubický kraj</b>	<b>Liberecký kraj</b>	<b>Karlovarský kraj</b>
PŘECHOD PRO CHODCE	20	1	2	3	3	1	1	3	4	0	1	0	1	0	0
V BLÍZKOSTI PŘECHODU PRO CHODCE (20 M)	8	1	0	2	0	0	0	0	0	1	2	0	0	1	1
ŽELEZNIČNÍ PŘEJEZD NEZABEZPEČENÝ	4	0	2	0	0	0	0	1	1	0	0	0	0	0	0
ŽELEZNIČNÍ PŘEJEZD ZABEZPEČENÝ	20	0	4	4	0	1	0	5	0	1	1	2	0	2	0
MOST, NADJEZD, PODJEZD, TUNEL	16	4	3	3	0	0	3	1	1	0	0	0	0	0	1
ZASTÁVKA AUTOBUSU, TRAMVAJE S NÁSTUPNÍM OSTRŮVKEM	8	4	0	0	1	1	0	2	0	0	0	0	0	0	0
ZASTÁVKA AUTOBUSU, TRAMVAJE BEZ NÁSTUPNÍHO OSTRŮVKU	5	1	1	0	0	0	0	1	1	1	0	0	0	0	0
VÝJEZD Z PARKOVIŠTĚ, POLNÍ A LESNÍ CESTY	9	0	0	1	1	1	0	1	0	3	1	0	0	1	0
ČERPADLO POHONNÝCH HMOT	6	0	2	0	2	0	0	0	1	0	1	0	0	0	0
PŘÍLEHLÉ PARKOVIŠTĚ	5	0	0	0	0	0	1	1	1	1	0	0	0	1	0
ŽÁDNÁ Z UVEDENÝCH MOŽNOSTÍ	528	9	102	50	33	53	30	51	42	21	27	41	33	23	13

TABULKA 34 A

PŘEHLED NEHOD PODLE POSKYTNUTÍ PRVNÍ POMOCI - CHODCI	ČESKÁ REPUBLIKA	Hlavní město PRAHA	Středočeský kraj	Jihočeský kraj	Plzeňský kraj	Ústecký kraj	Královéhradecký kraj	Jihomoravský kraj	Moravskoslezský kraj	Olomoucký kraj	Zlínský kraj	Kraj Vysočina	Pardubický kraj	Liberecký kraj	Karlovarský kraj
NEBYLO POTŘEBA POSKYTNOUT	348	67	71	13	5	20	17	23	62	23	15	5	13	9	5
POSKYTNUTO POSÁDKOU ZÚČASTNĚ- NÉHO VOZIDLA	177	16	21	13	11	18	6	17	21	15	8	8	7	9	7
JINOU OSOBOU	369	29	36	32	15	35	24	40	26	32	19	24	16	21	20
LETECKOU ZÁCHRANOU SLUŽBOU	75	0	21	3	2	11	4	7	9	1	3	2	2	7	3
VOZIDLEM RZP	2 771	590	267	148	139	217	114	334	294	141	128	83	128	110	78
NEBYLA POSKYTNUTA, ALE BYLO NUTNO POSKYTNOUT	131	23	10	6	4	14	2	11	23	8	10	1	7	9	3

TABULKA 34 B

PŘEHLED NEHOD PODLE POSKYTNUTÍ PRVNÍ POMOCI - OSTATNÍ	ČESKÁ REPUBLIKA	Hlavní město PRAHA	Středočeský kraj	Jihočeský kraj	Plzeňský kraj	Ústecký kraj	Královéhradecký kraj	Jihomoravský kraj	Moravskoslezský kraj	Olomoucký kraj	Zlínský kraj	Kraj Vysočina	Pardubický kraj	Liberecký kraj	Karlovarský kraj
NEBYLO POTŘEBA POSKYTNOUT	113 769	30 095	15 802	3 971	3 653	12 064	5 993	8 510	10 231	4 726	4 078	4 526	3 905	4 172	2 043
POSKYTNUTO POSÁDKOU ZÚČASTNĚ- NÉHO VOZIDLA	452	19	57	36	56	51	18	32	49	27	17	23	38	21	8
JINOU OSOBOU	1 869	91	223	146	133	162	93	186	173	128	135	147	108	81	63
LETECKOU ZÁCHRANOU SLUŽBOU	875	3	164	58	57	121	72	88	80	28	15	68	41	60	20
VOZIDLEM RZP	19 801	1 521	2 825	1 641	1 242	1 314	1 159	2 158	1 780	1 090	1 102	1 187	1 241	905	636
NEBYLA POSKYTNUTA, ALE BYLO NUTNO POSKYTNOUT	724	42	57	83	28	60	48	106	95	53	63	12	32	30	15

TABULKA 35

NÁSLEDKY NEHOD PODLE KATEGORIÍ ÚČASTNÍKŮ SILNIČNÍHO PROVOZU - CELKEM	ČESKÁ REPUBLIKA	Hlavní město PRAHA	Středočeský kraj	Jihočeský kraj	Píseňský kraj	Ústecký kraj	Královéhradecký kraj	Jihomoravský kraj	Moravskoslezský kraj	Olomoucký kraj	Zlínský kraj	Kraj Vysočina	Parubický kraj	Liberecký kraj	Karlovarský kraj
<b>Moped - řidič s přílbou</b>															
Usmrceno	1	0	0	0	0	0	0	1	0	0	0	0	0	0	0
Těžce zraněno osob	18	1	0	1	0	3	3	3	1	1	4	0	1	0	0
Lehce zraněno osob	98	7	11	11	3	4	8	13	6	7	7	5	9	6	1
Nezraněno	23	7	2	3	0	3	1	0	2	3	1	0	0	1	0
<b>Moped - řidič bez přílby</b>															
Usmrceno	1	0	0	0	0	0	0	1	0	0	0	0	0	0	0
Těžce zraněno osob	4	0	1	0	0	1	0	0	1	0	0	0	1	0	0
Lehce zraněno osob	22	0	4	2	0	1	0	6	6	0	1	0	0	1	1
Nezraněno	2	1	1	0	0	0	0	0	0	0	0	0	0	0	0
<b>Moped - spolucestující s přílbou</b>															
Usmrceno	0	0	0	0	0	0	0	0	0	0	0	0	0	0	0
Těžce zraněno osob	0	0	0	0	0	0	0	0	0	0	0	0	0	0	0
Lehce zraněno osob	4	2	1	0	0	0	0	0	0	0	0	0	0	1	0
Nezraněno	0	0	0	0	0	0	0	0	0	0	0	0	0	0	0
<b>Moped - spolucestující bez přílby</b>															
Usmrceno	0	0	0	0	0	0	0	0	0	0	0	0	0	0	0
Těžce zraněno osob	0	0	0	0	0	0	0	0	0	0	0	0	0	0	0
Lehce zraněno osob	0	0	0	0	0	0	0	0	0	0	0	0	0	0	0
Nezraněno	0	0	0	0	0	0	0	0	0	0	0	0	0	0	0
<b>Malý motocykl - řidič s přílbou</b>															
Usmrceno	3	0	0	0	0	0	1	1	0	0	0	1	0	0	0
Těžce zraněno osob	25	4	5	1	1	1	1	4	3	2	1	0	2	0	0
Lehce zraněno osob	157	17	13	10	14	15	14	26	16	10	3	3	5	9	2
Nezraněno	55	14	5	2	3	6	6	5	8	1	1	0	1	3	0
<b>Malý motocykl - řidič bez přílby</b>															
Usmrceno	0	0	0	0	0	0	0	0	0	0	0	0	0	0	0
Těžce zraněno osob	2	0	0	0	0	1	0	1	0	0	0	0	0	0	0
Lehce zraněno osob	14	0	4	1	0	0	0	3	1	0	1	2	1	0	1
Nezraněno	3	0	0	0	0	2	0	0	1	0	0	0	0	0	0

TABULKA 35 - pokračování

NÁSLEDKY NEHOD PODLE KATEGORIÍ ÚČASTNÍKŮ SILNIČNÍHO PROVOZU - CELKEM	ČESKÁ REPUBLIKA	Hlavní město PRAHA	Středočeský kraj	Jihočeský kraj	Plzeňský kraj	Ústecký kraj	Královéhradecký kraj	Jihomoravský kraj	Moravskoslezský kraj	Olomoucký kraj	Zlínský kraj	Kraj Vysočina	Pardubický kraj	Liberecký kraj	Karlovarský kraj
<b>Malý motocykl - spolucestující s přílbou</b>															
Usmrceno	0	0	0	0	0	0	0	0	0	0	0	0	0	0	0
Těžce zraněno osob	3	1	0	0	0	0	0	1	1	0	0	0	0	0	0
Lehce zraněno osob	22	0	1	1	3	4	3	3	4	0	1	0	0	2	0
Nezraněno	6	0	1	0	0	2	0	0	0	0	0	0	0	3	0
<b>Malý motocykl - spolucestující bez přílby</b>															
Usmrceno	0	0	0	0	0	0	0	0	0	0	0	0	0	0	0
Těžce zraněno osob	1	0	0	0	0	0	0	0	1	0	0	0	0	0	0
Lehce zraněno osob	0	0	0	0	0	0	0	0	0	0	0	0	0	0	0
Nezraněno	0	0	0	0	0	0	0	0	0	0	0	0	0	0	0
<b>Motocykl - řidič s přílbou</b>															
Usmrceno	70	3	13	8	6	3	3	7	10	2	7	5	0	2	1
Těžce zraněno osob	415	29	70	31	26	27	23	53	28	23	27	22	23	23	10
Lehce zraněno osob	1 530	137	218	117	97	90	85	176	158	83	91	91	84	71	32
Nezraněno	668	189	103	28	17	61	52	43	53	33	18	16	15	28	12
<b>Motocykl - řidič bez přílby</b>															
Usmrceno	5	0	0	0	1	3	0	0	1	0	0	0	0	0	0
Těžce zraněno osob	17	2	0	0	2	1	2	3	1	1	2	0	0	3	0
Lehce zraněno osob	44	2	5	8	4	5	0	5	3	5	0	3	2	2	0
Nezraněno	23	2	4	0	2	3	2	4	1	2	1	1	1	0	0
<b>Motocykl - spolucestující s přílbou</b>															
Usmrceno	8	0	1	1	0	1	0	2	1	0	1	0	0	1	0
Těžce zraněno osob	47	4	6	2	3	3	2	4	6	1	7	4	1	4	0
Lehce zraněno osob	190	11	23	14	9	14	11	24	13	18	10	10	15	9	9
Nezraněno	102	11	21	8	4	6	9	9	10	3	4	8	2	6	1
<b>Motocykl - spolucestující bez přílby</b>															
Usmrceno	1	0	0	0	0	1	0	0	0	0	0	0	0	0	0
Těžce zraněno osob	2	0	1	1	0	0	0	0	0	0	0	0	0	0	0
Lehce zraněno osob	15	0	2	1	2	2	0	1	2	1	1	0	1	2	0
Nezraněno	6	1	0	0	0	1	3	1	0	0	0	0	0	0	0

TABULKA 35 - pokračování

NÁSLEDKY NEHOD PODLE KATEGORIÍ ÚČASTNÍKŮ SILNIČNÍHO PROVOZU - CELKEM	ČESKÁ REPUBLIKA	Hlavní město PRAHA	Středočeský kraj	Jihočeský kraj	Píseňský kraj	Ústecký kraj	Královéhradecký kraj	Jihomoravský kraj	Moravskoslezský kraj	Olomoucký kraj	Zlínský kraj	Kraj Vysočina	Parubický kraj	Liberecký kraj	Karlovarský kraj
<b>Osobní automobil - řidič připoután bezpečnostním pásem</b>															
Usmrceno	140	1	29	12	13	13	14	12	13	4	5	5	7	6	6
Těžce zraněno osob	449	16	81	39	20	40	39	38	36	30	22	23	32	16	17
Lehce zraněno osob	6 990	577	940	541	512	497	470	710	605	332	360	375	522	292	257
Nezraněno	67 746	20 851	8 549	2 134	1 885	7 521	3 330	4 168	6 062	2 942	2 276	2 181	2 150	2 463	1 234
<b>Osobní automobil - řidič nepřipoután bezpečnostním pásem</b>															
Usmrceno	76	1	14	11	4	6	4	9	6	4	1	6	5	3	2
Těžce zraněno osob	96	4	17	12	7	7	7	11	4	3	1	9	7	1	6
Lehce zraněno osob	423	14	76	64	31	41	26	31	34	20	16	21	18	17	14
Nezraněno	2 245	338	124	49	40	154	131	967	191	46	40	28	40	85	12
<b>Osobní automobil - řidič připoután bezpečnostním pásem, bezpečnostní vak v činnosti</b>															
Usmrceno	22	1	6	2	0	4	0	1	0	0	1	5	0	2	0
Těžce zraněno osob	103	4	20	12	1	9	2	14	2	5	9	14	3	5	3
Lehce zraněno osob	1 046	19	224	88	46	108	7	170	37	28	45	158	19	58	39
Nezraněno	1 616	52	323	70	77	176	24	213	184	65	51	204	38	88	51
<b>Osobní automobil - řidič nepřipoután bezpečnostním pásem, bezpečnostní vak v činnosti</b>															
Usmrceno	5	0	0	0	0	1	0	1	0	0	1	1	0	1	0
Těžce zraněno osob	20	0	4	1	1	4	0	3	0	0	1	5	0	1	0
Lehce zraněno osob	56	3	12	10	2	6	1	5	2	2	0	3	2	8	0
Nezraněno	19	1	7	1	0	2	0	4	1	0	0	1	0	2	0
<b>Osobní automobil - spolucestující na předním sedadle, připoután bezpečnostním pásem</b>															
Usmrceno	36	1	3	3	2	5	2	4	1	2	0	4	4	3	2
Těžce zraněno osob	169	7	35	10	9	23	13	15	9	5	3	10	12	9	9
Lehce zraněno osob	2 611	217	357	211	180	193	164	277	221	136	130	124	186	116	99
Nezraněno	12 572	2 413	2 136	460	507	1 315	804	809	1 211	450	536	638	514	535	244
<b>Osobní automobil - spolucestující na předním sedadle, nepřipoután bezpečnostním pásem</b>															
Usmrceno	8	0	0	3	1	1	0	1	0	0	0	2	0	0	0
Těžce zraněno osob	30	1	7	4	1	5	3	1	3	3	0	1	0	1	0
Lehce zraněno osob	136	8	28	18	11	14	15	10	7	6	6	3	3	6	1
Nezraněno	180	49	26	4	3	25	15	13	15	7	4	7	5	6	1

TABULKA 35 - pokračování

NÁSLEDKY NEHOD PODLE KATEGORIÍ ÚČASTNÍKŮ SILNIČNÍHO PROVOZU - CELKEM	ČESKÁ REPUBLIKA	Hlavní město PRAHA	Středočeský kraj	Jihočeský kraj	Plzeňský kraj	Ústecký kraj	Královéhradecký kraj	Jihomoravský kraj	Moravskoslezský kraj	Olomoucký kraj	Zlínský kraj	Kraj Vysočina	Pardubický kraj	Liberecký kraj	Karlovarský kraj
<b>Osobní automobil - spolucestující na předním sedadle, sedící v dětské sedačce</b>															
Usmrceno	0	0	0	0	0	0	0	0	0	0	0	0	0	0	0
Těžce zraněno osob	3	0	0	1	0	0	0	1	1	0	0	0	0	0	0
Lehce zraněno osob	30	5	3	2	1	0	1	7	3	3	0	3	0	1	1
Nezraněno	133	33	30	9	6	4	13	7	5	5	4	4	6	7	0
<b>Osobní automobil - spolucestující na předním sedadle, vozidlo nevybaveno dětskou sedačkou</b>															
Usmrceno	0	0	0	0	0	0	0	0	0	0	0	0	0	0	0
Těžce zraněno osob	0	0	0	0	0	0	0	0	0	0	0	0	0	0	0
Lehce zraněno osob	0	0	0	0	0	0	0	0	0	0	0	0	0	0	0
Nezraněno	1	0	0	1	0	0	0	0	0	0	0	0	0	0	0
<b>Osobní automobil - spolucestující na předním sedadle, připoután bezpečnostním pásem, bezpečnostní vak v činnosti</b>															
Usmrceno	6	0	3	0	0	1	0	0	0	0	0	1	0	1	0
Těžce zraněno osob	30	0	8	1	1	4	3	4	1	0	3	4	1	0	0
Lehce zraněno osob	338	10	67	27	11	42	2	47	17	9	17	52	5	21	11
Nezraněno	361	15	70	22	27	35	4	46	31	14	15	52	8	15	7
<b>Osobní automobil - spolucestující na předním sedadle, nepřipoután bezpečnostním pásem, bezpečnostní vak v činnosti</b>															
Usmrceno	4	0	1	2	0	0	0	0	0	0	0	1	0	0	0
Těžce zraněno osob	3	1	0	0	1	0	0	0	0	0	1	0	0	0	0
Lehce zraněno osob	15	0	4	0	0	2	0	2	1	1	2	1	1	1	0
Nezraněno	6	0	2	0	0	3	0	0	1	0	0	0	0	0	0
<b>Osobní automobil - spolucestující na zadním sedadle, připoután bezpečnostním pásem</b>															
Usmrceno	16	0	1	2	0	2	1	4	1	0	1	1	2	1	0
Těžce zraněno osob	93	2	19	7	4	9	8	15	5	2	3	7	5	3	4
Lehce zraněno osob	1 359	79	169	125	87	106	68	150	125	74	68	86	96	75	51
Nezraněno	5 001	629	973	203	214	537	338	359	465	183	251	302	224	208	115
<b>Osobní automobil - spolucestující na zadním sedadle, nepřipoután bezpečnostním pásem</b>															
Usmrceno	11	0	3	1	1	4	0	1	0	0	0	0	0	1	0
Těžce zraněno osob	42	1	10	3	1	4	1	0	3	6	1	7	2	2	1
Lehce zraněno osob	142	13	29	16	11	13	9	4	12	7	4	6	4	13	1
Nezraněno	133	31	20	10	7	7	6	7	8	6	6	6	3	13	3

TABULKA 35 - pokračování

NÁSLEDKY NEHOD PODLE KATEGORIÍ ÚČASTNÍKŮ SILNIČNÍHO PROVOZU - CELKEM	ČESKÁ REPUBLIKA	Hlavní město PRAHA	Středočeský kraj	Jihočeský kraj	Plzeňský kraj	Ústecký kraj	Královéhradecký kraj	Jihomoravský kraj	Moravskoslezský kraj	Olomoucký kraj	Zlínský kraj	Kraj Vysočina	Pardubický kraj	Liberecký kraj	Karlovarský kraj
<b>Osobní automobil - spolucestující na zadním sedadle, sedící v dětské sedačce</b>															
Usmrceno	2	0	0	0	0	0	0	0	1	0	0	0	1	0	0
Těžce zraněno osob	15	0	4	1	1	0	2	4	2	0	0	0	0	0	1
Lehce zraněno osob	538	55	87	48	35	38	17	77	25	22	21	44	33	17	19
Nezraněno	2 354	524	479	114	93	152	188	123	154	68	126	104	98	105	26
<b>Osobní automobil - spolucestující na zadním sedadle, vozidlo nevybaveno dětskou sedačkou</b>															
Usmrceno	0	0	0	0	0	0	0	0	0	0	0	0	0	0	0
Těžce zraněno osob	0	0	0	0	0	0	0	0	0	0	0	0	0	0	0
Lehce zraněno osob	17	0	3	2	1	2	0	2	1	0	2	0	0	1	3
Nezraněno	14	3	2	0	1	0	3	0	1	2	0	1	1	0	0
<b>Osobní automobil - spolucestující na zadním sedadle, připoután bezpečnostním pásem, bezpečnostní vak v činnosti</b>															
Usmrceno	0	0	0	0	0	0	0	0	0	0	0	0	0	0	0
Těžce zraněno osob	0	0	0	0	0	0	0	0	0	0	0	0	0	0	0
Lehce zraněno osob	19	0	2	2	2	3	0	2	0	1	2	2	0	1	2
Nezraněno	16	0	1	2	1	1	0	3	0	4	1	1	0	0	2
<b>Osobní automobil - spolucestující na zadním sedadle, nepřipoután bezpečnostním pásem, bezpečnostní vak v činnosti</b>															
Usmrceno	0	0	0	0	0	0	0	0	0	0	0	0	0	0	0
Těžce zraněno osob	0	0	0	0	0	0	0	0	0	0	0	0	0	0	0
Lehce zraněno osob	2	0	1	0	1	0	0	0	0	0	0	0	0	0	0
Nezraněno	1	0	1	0	0	0	0	0	0	0	0	0	0	0	0
<b>Nákladní automobil - řidič připoután bezpečnostním pásem</b>															
Usmrceno	18	1	5	0	0	2	1	1	1	1	1	2	2	1	0
Těžce zraněno osob	52	7	11	2	2	3	3	6	5	1	5	4	0	1	2
Lehce zraněno osob	597	29	98	64	58	42	27	57	45	32	30	57	34	17	7
Nezraněno	13 458	3 026	2 109	563	524	1 450	740	809	1 164	638	521	711	564	390	249
<b>Nákladní automobil - řidič nepřipoután bezpečnostním pásem</b>															
Usmrceno	8	2	1	0	0	0	0	1	1	0	0	1	1	0	1
Těžce zraněno osob	7	0	1	1	0	2	0	1	0	1	1	0	0	0	0
Lehce zraněno osob	72	3	9	8	11	2	6	18	4	4	1	1	3	2	0
Nezraněno	872	81	53	24	18	45	27	468	55	22	14	11	24	22	8

TABULKA 35 - pokračování

NÁSLEDKY NEHOD PODLE KATEGORIÍ ÚČASTNÍKŮ SILNIČNÍHO PROVOZU - CELKEM	ČESKÁ REPUBLIKA	Hlavní město PRAHA	Středočeský kraj	Jihočeský kraj	Plzeňský kraj	Ústecký kraj	Královéhradecký kraj	Jihomoravský kraj	Moravskoslezský kraj	Olomoucký kraj	Zlínský kraj	Kraj Vysočina	Pardubický kraj	Liberecký kraj	Karlovarský kraj
<b>Nákladní automobil - řidič připoután bezpečnostním pásem, bezpečnostní vak v činnosti</b>															
Usmrceno	2	0	1	0	0	1	0	0	0	0	0	0	0	0	0
Těžce zraněno osob	5	0	2	0	0	0	0	2	0	0	0	1	0	0	0
Lehce zraněno osob	51	2	5	5	3	7	0	4	0	1	2	12	5	3	2
Nezraněno	134	6	20	5	15	9	2	20	19	1	4	23	6	3	1
<b>Nákladní automobil - řidič nepřipoután bezpečnostním pásem, bezpečnostní vak v činnosti</b>															
Usmrceno	1	0	1	0	0	0	0	0	0	0	0	0	0	0	0
Těžce zraněno osob	0	0	0	0	0	0	0	0	0	0	0	0	0	0	0
Lehce zraněno osob	1	0	1	0	0	0	0	0	0	0	0	0	0	0	0
Nezraněno	0	0	0	0	0	0	0	0	0	0	0	0	0	0	0
<b>Nákladní automobil - spolucestující na předním sedadle, připoután bezpečnostním pásem</b>															
Usmrceno	6	0	2	0	0	0	1	1	0	0	0	0	1	0	1
Těžce zraněno osob	16	1	4	2	1	4	2	0	1	0	0	1	0	0	0
Lehce zraněno osob	170	6	31	25	16	14	8	11	10	2	11	16	14	4	2
Nezraněno	1 274	219	240	53	69	127	64	78	109	40	61	98	53	43	20
<b>Nákladní automobil - spolucestující na předním sedadle, nepřipoután bezpečnostním pásem</b>															
Usmrceno	2	0	2	0	0	0	0	0	0	0	0	0	0	0	0
Těžce zraněno osob	8	0	1	1	0	2	0	3	0	1	0	0	0	0	0
Lehce zraněno osob	31	1	7	0	1	2	2	4	2	5	1	3	2	0	1
Nezraněno	83	15	7	5	1	5	2	33	4	2	1	1	4	2	1
<b>Nákladní automobil - spolucestující na předním sedadle, sedící v dětské sedačce</b>															
Usmrceno	0	0	0	0	0	0	0	0	0	0	0	0	0	0	0
Těžce zraněno osob	0	0	0	0	0	0	0	0	0	0	0	0	0	0	0
Lehce zraněno osob	0	0	0	0	0	0	0	0	0	0	0	0	0	0	0
Nezraněno	0	0	0	0	0	0	0	0	0	0	0	0	0	0	0
<b>Nákladní automobil - spolucestující na předním sedadle, připoután bezpečnostním pásem, bezpečnostní vak v činnosti</b>															
Usmrceno	0	0	0	0	0	0	0	0	0	0	0	0	0	0	0
Těžce zraněno osob	1	0	0	0	0	0	0	0	0	0	1	0	0	0	0
Lehce zraněno osob	14	0	1	1	1	0	0	3	0	1	4	2	0	0	1
Nezraněno	11	3	0	0	2	0	0	2	3	0	0	1	0	0	0



TABULKA 35 - pokračování

NÁSLEDKY NEHOD PODLE KATEGORIÍ ÚČASTNÍKŮ SILNIČNÍHO PROVOZU - CELKEM	ČESKÁ REPUBLIKA	Hlavní město PRAHA	Středočeský kraj	Jihočeský kraj	Píseňský kraj	Ústecký kraj	Královéhradecký kraj	Jihomoravský kraj	Moravskoslezský kraj	Olomoucký kraj	Zlínský kraj	Kraj Vysocina	Parubický kraj	Liberecký kraj	Karlovarský kraj
<b>Nákladní automobil - spolucestující na předním sedadle, nepřipoután bezpečnostním pásem, bezpečnostní vak v činnosti</b>															
Usmrceno	0	0	0	0	0	0	0	0	0	0	0	0	0	0	0
Těžce zraněno osob	0	0	0	0	0	0	0	0	0	0	0	0	0	0	0
Lehce zraněno osob	0	0	0	0	0	0	0	0	0	0	0	0	0	0	0
Nezraněno	0	0	0	0	0	0	0	0	0	0	0	0	0	0	0
<b>Nákladní automobil - spolucestující na zadním sedadle, připoután bezpečnostním pásem</b>															
Usmrceno	1	0	0	0	0	0	0	1	0	0	0	0	0	0	0
Těžce zraněno osob	5	0	2	0	0	0	0	0	1	0	0	1	1	0	0
Lehce zraněno osob	45	2	9	3	4	5	3	2	4	1	2	5	1	4	0
Nezraněno	284	54	70	11	24	20	21	11	14	5	19	18	8	4	5
<b>Nákladní automobil - spolucestující na zadním sedadle, nepřipoután bezpečnostním pásem</b>															
Usmrceno	0	0	0	0	0	0	0	0	0	0	0	0	0	0	0
Těžce zraněno osob	3	0	0	0	0	0	0	1	0	0	1	1	0	0	0
Lehce zraněno osob	8	1	1	0	0	0	0	4	0	0	0	2	0	0	0
Nezraněno	31	9	0	0	0	1	3	14	0	0	1	0	3	0	0
<b>Nákladní automobil - spolucestující na zadním sedadle, sedící v dětské sedačce</b>															
Usmrceno	0	0	0	0	0	0	0	0	0	0	0	0	0	0	0
Těžce zraněno osob	0	0	0	0	0	0	0	0	0	0	0	0	0	0	0
Lehce zraněno osob	1	0	1	0	0	0	0	0	0	0	0	0	0	0	0
Nezraněno	4	4	0	0	0	0	0	0	0	0	0	0	0	1	0
<b>Nákladní automobil - spolucestující na zadním sedadle, připoután bezpečnostním pásem, bezpečnostní vak v činnosti</b>															
Usmrceno	0	0	0	0	0	0	0	0	0	0	0	0	0	0	0
Těžce zraněno osob	0	0	0	0	0	0	0	0	0	0	0	0	0	0	0
Lehce zraněno osob	0	0	0	0	0	0	0	0	0	0	0	0	0	0	0
Nezraněno	4	1	0	0	0	2	0	0	0	0	0	0	0	0	0
<b>Nákladní automobil - spolucestující na zadním sedadle, nepřipoután bezpečnostním pásem, bezpečnostní vak v činnosti</b>															
Usmrceno	0	0	0	0	0	0	0	0	0	0	0	0	0	0	0
Těžce zraněno osob	0	0	0	0	0	0	0	0	0	0	0	0	0	0	0
Lehce zraněno osob	0	0	0	0	0	0	0	0	0	0	0	0	0	0	0
Nezraněno	0	0	0	0	0	0	0	0	0	0	0	0	0	0	0

TABULKA 35 - pokračování

NÁSLEDKY NEHOD PODLE KATEGORIÍ ÚČASTNÍKŮ SILNIČNÍHO PROVOZU - CELKEM	ČESKÁ REPUBLIKA	Hlavní město PRAHA	Středočeský kraj	Jihočeský kraj	Plzeňský kraj	Ústecký kraj	Královéhradecký kraj	Jihomoravský kraj	Moravskoslezský kraj	Olomoucký kraj	Zlínský kraj	Kraj Vysočina	Pardubický kraj	Liberecký kraj	Karlovarský kraj
<b>Nákladní automobil - ostatní spolucestující, připoután bezpečnostním pásem</b>															
Usmrceno	0	0	0	0	0	0	0	0	0	0	0	0	0	0	0
Těžce zraněno osob	1	0	0	1	0	0	0	0	0	0	0	0	0	0	0
Lehce zraněno osob	0	0	0	0	0	0	0	0	0	0	0	0	0	0	0
Nezraněno	17	0	7	1	0	0	1	1	3	0	1	3	0	0	0
<b>Nákladní automobil - ostatní spolucestující, nepřipoután bezpečnostním pásem</b>															
Usmrceno	0	0	0	0	0	0	0	0	0	0	0	0	0	0	0
Těžce zraněno osob	2	0	0	2	0	0	0	0	0	0	0	0	0	0	0
Lehce zraněno osob	3	0	1	0	2	0	0	0	0	0	0	0	0	0	0
Nezraněno	18	0	3	0	2	2	0	2	4	0	0	2	1	2	0
<b>Autobus - řidič připoután bezpečnostním pásem</b>															
Usmrceno	1	0	0	1	0	0	0	0	0	0	0	0	0	0	0
Těžce zraněno osob	1	0	1	0	0	0	0	0	0	0	0	0	0	0	0
Lehce zraněno osob	16	3	2	2	2	0	1	2	3	0	0	0	0	0	1
Nezraněno	1 700	639	203	61	27	163	82	66	162	65	34	61	48	66	27
<b>Autobus - řidič nepřipoután bezpečnostním pásem</b>															
Usmrceno	0	0	0	0	0	0	0	0	0	0	0	0	0	0	0
Těžce zraněno osob	1	0	0	0	0	0	0	0	0	0	1	0	0	0	0
Lehce zraněno osob	8	2	0	0	0	1	1	3	0	0	0	0	0	1	0
Nezraněno	415	142	22	6	7	45	12	68	64	13	5	3	8	19	1
<b>Autobus - cestující připoután bezpečnostním pásem</b>															
Usmrceno	0	0	0	0	0	0	0	0	0	0	0	0	0	0	0
Těžce zraněno osob	1	0	0	0	0	0	0	0	0	0	1	0	0	0	0
Lehce zraněno osob	51	4	3	0	4	0	1	0	2	0	14	6	1	0	16
Nezraněno	0	0	0	0	0	0	0	0	0	0	0	0	0	0	0
<b>Autobus - cestující nepřipoután bezpečnostním pásem</b>															
Usmrceno	1	0	0	1	0	0	0	0	0	0	0	0	0	0	0
Těžce zraněno osob	26	6	2	1	2	2	0	2	5	0	5	1	0	0	0
Lehce zraněno osob	461	136	41	23	27	42	18	40	64	9	10	3	8	31	9
Nezraněno	0	0	0	0	0	0	0	0	0	0	0	0	0	0	0

**TABULKA 35 - pokračování**

NÁSLEDKY NEHOD PODLE KATEGORIÍ ÚČASTNÍKŮ SILNIČNÍHO PROVOZU - CELKEM	ČESKÁ REPUBLIKA	Hlavní město PRAHA	Středočeský kraj	Jihočeský kraj	Plzeňský kraj	Ústecký kraj	Královéhradecký kraj	Jihomoravský kraj	Moravskoslezský kraj	Olomoucký kraj	Zlínský kraj	Kraj Vysočina	Parubický kraj	Liberecký kraj	Karlovarský kraj
<b>Traktor - řidič</b>															
Usmrceno	1	0	0	0	0	0	0	0	0	0	0	1	0	0	0
Těžce zraněno osob	2	0	0	0	0	0	0	0	0	1	1	0	0	0	0
Lehce zraněno osob	19	0	3	3	0	2	3	1	0	0	0	3	3	1	1
Nezraněno	364	4	66	36	25	35	32	24	41	21	17	22	15	15	10
<b>Traktor - spolucestující</b>															
Usmrceno	0	0	0	0	0	0	0	0	0	0	0	0	0	0	0
Těžce zraněno osob	2	0	0	2	0	0	0	0	0	0	0	0	0	0	0
Lehce zraněno osob	7	0	0	1	1	3	0	0	2	0	0	0	0	0	0
Nezraněno	9	0	1	0	0	1	2	0	2	0	0	1	1	1	0
<b>Tramvaj - řidič</b>															
Usmrceno	0	0	0	0	0	0	0	0	0	0	0	0	0	0	0
Těžce zraněno osob	0	0	0	0	0	0	0	0	0	0	0	0	0	0	0
Lehce zraněno osob	0	0	0	0	0	0	0	0	0	0	0	0	0	0	0
Nezraněno	829	650	0	0	21	7	0	60	68	20	0	0	0	3	0
<b>Tramvaj - spolucestující</b>															
Usmrceno	0	0	0	0	0	0	0	0	0	0	0	0	0	0	0
Těžce zraněno osob	0	0	0	0	0	0	0	0	0	0	0	0	0	0	0
Lehce zraněno osob	74	38	0	0	10	2	0	10	8	6	0	0	0	0	0
Nezraněno	0	0	0	0	0	0	0	0	0	0	0	0	0	0	0
<b>Trolejbus - řidič</b>															
Usmrceno	0	0	0	0	0	0	0	0	0	0	0	0	0	0	0
Těžce zraněno osob	0	0	0	0	0	0	0	0	0	0	0	0	0	0	0
Lehce zraněno osob	0	0	0	0	0	0	0	0	0	0	0	0	0	0	0
Nezraněno	151	0	0	16	10	65	7	13	17	0	10	0	13	0	0
<b>Trolejbus - spolucestující</b>															
Usmrceno	0	0	0	0	0	0	0	0	0	0	0	0	0	0	0
Těžce zraněno osob	2	0	0	1	0	1	0	0	0	0	0	0	0	0	0
Lehce zraněno osob	69	0	0	9	8	21	6	5	9	0	6	1	4	0	0
Nezraněno	0	0	0	0	0	0	0	0	0	0	0	0	0	0	0

TABULKA 35 - pokračování

NÁSLEDKY NEHOD PODLE KATEGORIÍ ÚČASTNÍKŮ SILNIČNÍHO PROVOZU - CELKEM	ČESKÁ REPUBLIKA	Hlavní město PRAHA	Středočeský kraj	Jihočeský kraj	Plzeňský kraj	Ústecký kraj	Královéhradecký kraj	Jihomoravský kraj	Moravskoslezský kraj	Olomoucký kraj	Zlínský kraj	Kraj Vysočina	Pardubický kraj	Liberecký kraj	Karlovarský kraj
<b>Jiné motorové vozidlo - řidiči</b>															
Usmrceno	3	0	0	1	0	1	0	0	0	1	0	0	0	0	0
Těžce zraněno osob	6	0	0	0	1	1	2	0	0	0	0	0	2	0	0
Lehce zraněno osob	28	0	8	2	4	1	2	1	2	3	1	2	0	1	1
Nezraněno	192	33	29	6	8	15	14	19	19	11	9	8	14	5	2
<b>Jiné motorové vozidlo - spolucestující</b>															
Usmrceno	0	0	0	0	0	0	0	0	0	0	0	0	0	0	0
Těžce zraněno osob	1	0	0	0	0	0	0	0	0	0	0	0	1	0	0
Lehce zraněno osob	3	0	1	0	0	1	0	0	0	1	0	0	0	0	0
Nezraněno	7	4	1	0	0	0	0	0	0	0	0	0	2	0	0
<b>Jízdní kolo - řidič s přílbou</b>															
Usmrceno	11	0	2	2	1	0	0	1	2	1	0	0	2	0	0
Těžce zraněno osob	132	8	23	11	1	4	9	16	21	8	6	6	8	7	4
Lehce zraněno osob	975	78	95	82	53	52	48	105	123	72	60	50	38	88	31
Nezraněno	231	52	28	11	6	16	11	16	40	13	11	4	6	12	5
<b>Jízdní kolo - řidič bez přílby</b>															
Usmrceno	46	0	8	4	4	1	6	2	4	6	3	4	3	0	1
Těžce zraněno osob	300	7	35	21	8	8	27	22	34	27	46	18	25	13	9
Lehce zraněno osob	2 266	44	219	190	100	82	167	243	313	264	223	96	181	101	43
Nezraněno	402	16	52	30	15	30	35	33	81	43	31	3	19	10	4
<b>Jízdní kolo - spolucestující s přílbou</b>															
Usmrceno	0	0	0	0	0	0	0	0	0	0	0	0	0	0	0
Těžce zraněno osob	0	0	0	0	0	0	0	0	0	0	0	0	0	0	0
Lehce zraněno osob	1	0	1	0	0	0	0	0	0	0	0	0	0	0	0
Nezraněno	6	1	2	0	0	0	0	0	0	0	0	0	1	0	0
<b>Jízdní kolo - spolucestující bez přílby</b>															
Usmrceno	0	0	0	0	0	0	0	0	0	0	0	0	0	0	0
Těžce zraněno osob	1	0	0	0	0	0	0	0	0	0	0	0	0	0	1
Lehce zraněno osob	15	0	3	0	1	1	1	1	2	2	2	0	0	2	0
Nezraněno	10	1	2	1	3	1	0	0	0	0	1	1	0	0	0

TABULKA 35 - pokračování

NÁSLEDKY NEHOD PODLE KATEGORIÍ ÚČASTNÍKŮ SILNIČNÍHO PROVOZU - CELKEM	ČESKÁ REPUBLIKA	Hlavní město PRAHA	Středočeský kraj	Jihočeský kraj	Plzeňský kraj	Ústecký kraj	Královéhradecký kraj	Jihomoravský kraj	Moravskoslezský kraj	Olomoucký kraj	Zlínský kraj	Kraj Vysočina	Pardubický kraj	Liberecký kraj	Karlovarský kraj
<b>Povoz, jízda na koni - řidiči</b>															
Usmrceno	0	0	0	0	0	0	0	0	0	0	0	0	0	0	0
Těžce zraněno osob	2	0	1	0	0	0	0	1	0	0	0	0	0	0	0
Lehce zraněno osob	3	0	0	0	0	0	1	0	0	1	1	0	0	0	0
Nezraněno	6	2	1	0	0	0	1	1	0	0	0	0	1	0	0
<b>Povoz, jízda na koni - spolucestující</b>															
Usmrceno	0	0	0	0	0	0	0	0	0	0	0	0	0	0	0
Těžce zraněno osob	0	0	0	0	0	0	0	0	0	0	0	0	0	0	0
Lehce zraněno osob	6	0	0	0	0	0	5	1	0	0	0	0	0	0	0
Nezraněno	0	0	0	0	0	0	0	0	0	0	0	0	0	0	0
<b>Jiné nemotorové vozidlo - řidiči</b>															
Usmrceno	1	0	0	0	0	0	1	0	0	0	0	0	0	0	0
Těžce zraněno osob	2	0	1	0	0	0	0	0	1	0	0	0	0	0	0
Lehce zraněno osob	22	0	2	0	2	2	3	1	3	5	1	0	2	1	0
Nezraněno	10	3	1	0	0	0	1	0	1	2	2	0	0	0	0
<b>Jiné nemotorové vozidlo - spolucestující</b>															
Usmrceno	0	0	0	0	0	0	0	0	0	0	0	0	0	0	0
Těžce zraněno osob	0	0	0	0	0	0	0	0	0	0	0	0	0	0	0
Lehce zraněno osob	0	0	0	0	0	0	0	0	0	0	0	0	0	0	0
Nezraněno	0	0	0	0	0	0	0	0	0	0	0	0	0	0	0
<b>Vlak - strojvůdce</b>															
Usmrceno	0	0	0	0	0	0	0	0	0	0	0	0	0	0	0
Těžce zraněno osob	0	0	0	0	0	0	0	0	0	0	0	0	0	0	0
Lehce zraněno osob	4	0	0	0	1	0	1	1	1	0	0	0	0	0	0
Nezraněno	151	1	36	20	6	15	7	8	19	8	5	6	10	6	4
<b>Vlak - spolucestující</b>															
Usmrceno	0	0	0	0	0	0	0	0	0	0	0	0	0	0	0
Těžce zraněno osob	0	0	0	0	0	0	0	0	0	0	0	0	0	0	0
Lehce zraněno osob	4	0	0	3	0	1	0	0	0	0	0	0	0	0	0
Nezraněno	0	0	0	0	0	0	0	0	0	0	0	0	0	0	0

TABULKA 35 - pokračování

NÁSLEDKY NEHOD PODLE KATEGORIÍ ÚČASTNÍKŮ SILNIČNÍHO PROVOZU - CELKEM	ČESKÁ REPUBLIKA	Hlavní město PRAHA	Středočeský kraj	Jihočeský kraj	Plzeňský kraj	Ústecký kraj	Královéhradecký kraj	Jihomoravský kraj	Moravskoslezský kraj	Olomoucký kraj	Zlínský kraj	Kraj Vysočina	Pardubický kraj	Liberecký kraj	Karlovarský kraj
<b>Jiný druh vozidla - řidiči</b>															
Usmrceno	0	0	0	0	0	0	0	0	0	0	0	0	0	0	0
Těžce zraněno osob	0	0	0	0	0	0	0	0	0	0	0	0	0	0	0
Lehce zraněno osob	5	0	0	0	0	0	0	4	1	0	0	0	0	0	0
Nezraněno	0	0	0	0	0	0	0	0	0	0	0	0	0	0	0
<b>Jiný druh vozidla - spolucestující</b>															
Usmrceno	0	0	0	0	0	0	0	0	0	0	0	0	0	0	0
Těžce zraněno osob	0	0	0	0	0	0	0	0	0	0	0	0	0	0	0
Lehce zraněno osob	0	0	0	0	0	0	0	0	0	0	0	0	0	0	0
Nezraněno	0	0	0	0	0	0	0	0	0	0	0	0	0	0	0
<b>Chodci</b>															
Usmrceno	112	10	20	9	7	7	1	14	9	7	12	3	6	6	1
Těžce zraněno osob	596	100	63	31	19	46	24	86	76	31	32	18	27	27	16
Lehce zraněno osob	2 803	545	270	162	145	242	125	308	282	159	124	97	127	123	94
Nezraněno	360	70	73	13	5	20	17	24	68	23	15	5	13	9	5
<b>Z toho děti do 15 let:</b>															
<b>Chodci</b>															
Usmrceno	7	2	0	0	1	0	0	0	2	0	2	0	0	0	0
Těžce zraněno osob	99	10	16	2	3	5	7	12	18	5	8	2	4	3	4
Lehce zraněno osob	710	85	74	41	38	97	38	80	72	47	24	25	29	29	31
Nezraněno	52	3	13	4	0	3	2	5	14	3	3	0	0	1	1
<b>Řidiči (mimo jízdní kolo)</b>															
Usmrceno	1	0	0	0	0	0	1	0	0	0	0	0	0	0	0
Těžce zraněno osob	3	0	1	0	0	0	0	1	0	0	0	0	1	0	0
Lehce zraněno osob	16	0	4	0	0	1	0	4	1	2	2	1	1	0	0
Nezraněno	11	1	0	0	0	2	0	0	0	0	4	1	0	3	0
<b>Spolujezdci (mimo jízdní kolo)</b>															
Usmrceno	4	0	0	0	0	1	0	1	1	0	0	0	1	0	0
Těžce zraněno osob	30	0	7	3	1	2	2	6	4	0	0	1	1	1	2
Lehce zraněno osob	1 065	121	155	94	77	82	46	137	64	52	42	61	57	39	38
Nezraněno	4 008	784	843	193	169	296	332	220	269	125	216	198	175	145	43

**TABULKA 35 - pokračování**

NÁSLEDKY NEHOD PODLE KATEGORIÍ ÚČASTNÍKŮ SILNIČNÍHO PROVOZU - CELKEM	ČESKÁ REPUBLIKA	Hlavní město PRAHA	Středočeský kraj	Jihočeský kraj	Plzeňský kraj	Ústecký kraj	Královéhradecký kraj	Jihomoravský kraj	Moravskoslezský kraj	Olomoucký kraj	Zlínský kraj	Kraj Vysočina	Pardubický kraj	Liberecký kraj	Karlovarský kraj
<b>Cyklisté včetně spolujezdců na jízdním kole</b>															
Usmrceno	2	0	0	1	0	0	0	0	1	0	0	0	0	0	0
Těžce zraněno osob	16	0	1	0	0	1	2	1	1	2	2	3	1	2	0
Lehce zraněno osob	269	5	24	31	15	16	7	28	28	21	18	18	21	19	18
Nezraněno	73	0	11	3	5	6	5	4	14	7	6	4	3	3	2
<b>Děti celkem</b>															
Usmrceno	14	2	0	1	1	1	1	1	4	0	2	0	1	0	0
Těžce zraněno osob	148	10	25	5	4	8	11	20	23	7	10	6	7	6	6
Lehce zraněno osob	2 060	211	257	166	130	196	91	249	165	122	86	105	108	87	87
Nezraněno	4 144	788	867	200	174	307	339	229	297	135	229	203	178	152	46

TABULKA 36

NÁSLEDKY NEHOD PODLE KATEGORIÍ ÚČASTNÍKŮ SILNIČNÍHO PROVOZU - V OBCI	ČESKÁ REPUBLIKA	Hlavní město PRAHA	Středočeský kraj	Jihočeský kraj	Píseňský kraj	Ústecký kraj	Královéhradecký kraj	Jihomoravský kraj	Moravskoslezský kraj	Olomoucký kraj	Zlínský kraj	Kraj Vysočina	Pardubický kraj	Liberecký kraj	Karlovarský kraj
<b>Moped - řidič s přilbou</b>															
Usmrceno	0	0	0	0	0	0	0	0	0	0	0	0	0	0	0
Těžce zraněno osob	13	1	0	1	0	3	2	2	1	0	2	0	1	0	0
Lehce zraněno osob	83	7	10	10	3	3	7	11	5	7	7	2	6	4	1
Nezraněno	21	7	2	2	0	3	1	0	2	3	0	0	0	1	0
<b>Moped - řidič bez přilby</b>															
Usmrceno	0	0	0	0	0	0	0	0	0	0	0	0	0	0	0
Těžce zraněno osob	3	0	0	0	0	1	0	0	1	0	0	0	1	0	0
Lehce zraněno osob	17	0	2	1	0	1	0	4	6	0	1	0	0	1	1
Nezraněno	2	1	1	0	0	0	0	0	0	0	0	0	0	0	0
<b>Moped - spolucestující s přilbou</b>															
Usmrceno	0	0	0	0	0	0	0	0	0	0	0	0	0	0	0
Těžce zraněno osob	0	0	0	0	0	0	0	0	0	0	0	0	0	0	0
Lehce zraněno osob	3	2	0	0	0	0	0	0	0	0	0	0	0	1	0
Nezraněno	0	0	0	0	0	0	0	0	0	0	0	0	0	0	0
<b>Moped - spolucestující bez přilby</b>															
Usmrceno	0	0	0	0	0	0	0	0	0	0	0	0	0	0	0
Těžce zraněno osob	0	0	0	0	0	0	0	0	0	0	0	0	0	0	0
Lehce zraněno osob	0	0	0	0	0	0	0	0	0	0	0	0	0	0	0
Nezraněno	0	0	0	0	0	0	0	0	0	0	0	0	0	0	0
<b>Malý motocykl - řidič s přilbou</b>															
Usmrceno	1	0	0	0	0	0	0	1	0	0	0	0	0	0	0
Těžce zraněno osob	19	4	2	0	1	0	1	3	3	2	1	0	2	0	0
Lehce zraněno osob	128	17	11	6	10	14	10	24	13	7	2	3	4	6	1
Nezraněno	48	14	4	2	3	5	5	4	7	0	1	0	1	2	0
<b>Malý motocykl - řidič bez přilby</b>															
Usmrceno	0	0	0	0	0	0	0	0	0	0	0	0	0	0	0
Těžce zraněno osob	2	0	0	0	0	1	0	1	0	0	0	0	0	0	0
Lehce zraněno osob	11	0	4	0	0	0	0	2	1	0	1	1	1	0	1
Nezraněno	3	0	0	0	0	2	0	0	1	0	0	0	0	0	0



TABULKA 36 - pokračování

NÁSLEDKY NEHOD PODLE KATEGORIÍ ÚČASTNÍKŮ SILNIČNÍHO PROVOZU - V OBCI	ČESKÁ REPUBLIKA	Hlavní město PRAHA	Středočeský kraj	Jihočeský kraj	Plzeňský kraj	Ústecký kraj	Královéhradecký kraj	Jihomoravský kraj	Moravskoslezský kraj	Olomoucký kraj	Zlínský kraj	Kraj Vysočina	Parubický kraj	Liberecký kraj	Karlovarský kraj
<b>Malý motocykl - spolucestující s přilbou</b>															
Usmrceno	0	0	0	0	0	0	0	0	0	0	0	0	0	0	0
Těžce zraněno osob	0	0	0	0	0	0	0	0	0	0	0	0	0	0	0
Lehce zraněno osob	5	0	0	1	0	2	1	1	0	0	0	0	0	0	0
Nezraněno	4	0	0	1	1	1	0	1	0	0	0	0	0	0	0
<b>Malý motocykl - spolucestující bez přilby</b>															
Usmrceno	0	0	0	0	0	0	0	0	0	0	0	0	0	0	0
Těžce zraněno osob	1	0	0	0	0	0	0	0	1	0	0	0	0	0	0
Lehce zraněno osob	0	0	0	0	0	0	0	0	0	0	0	0	0	0	0
Nezraněno	0	0	0	0	0	0	0	0	0	0	0	0	0	0	0
<b>Motocykl - řidič s přilbou</b>															
Usmrceno	25	3	3	2	2	1	2	4	3	1	1	1	0	1	1
Těžce zraněno osob	213	29	27	15	11	16	10	30	21	9	11	2	14	12	6
Lehce zraněno osob	957	137	116	59	46	53	48	102	126	49	60	40	52	47	22
Nezraněno	487	189	49	18	8	44	36	31	38	21	13	6	10	17	7
<b>Motocykl - řidič bez přilby</b>															
Usmrceno	3	0	0	0	1	1	0	0	1	0	0	0	0	0	0
Těžce zraněno osob	15	2	0	0	2	1	2	2	1	1	1	0	0	3	0
Lehce zraněno osob	32	2	4	3	3	4	0	5	2	4	0	2	1	2	0
Nezraněno	19	2	3	0	2	2	2	4	1	0	1	1	1	0	0
<b>Motocykl - spolucestující s přilbou</b>															
Usmrceno	2	0	0	1	0	0	0	1	0	0	0	0	0	0	0
Těžce zraněno osob	18	4	2	1	0	3	1	0	3	0	3	0	0	1	0
Lehce zraněno osob	99	11	10	4	6	6	6	10	11	7	5	4	8	4	7
Nezraněno	68	11	10	4	2	5	6	6	8	1	3	4	2	5	1
<b>Motocykl - spolucestující bez přilby</b>															
Usmrceno	0	0	0	0	0	0	0	0	0	0	0	0	0	0	0
Těžce zraněno osob	0	0	0	0	0	0	0	0	0	0	0	0	0	0	0
Lehce zraněno osob	8	0	0	0	1	2	0	1	1	0	1	0	0	2	0
Nezraněno	5	1	0	0	0	1	3	0	0	0	0	0	0	0	0

TABULKA 36 - pokračování

NÁSLEDKY NEHOD PODLE KATEGORIÍ ÚČASTNÍKŮ SILNIČNÍHO PROVOZU - V OBCI	ČESKÁ REPUBLIKA	Hlavní město PRAHA	Středočeský kraj	Jihočeský kraj	Plzeňský kraj	Ústecký kraj	Královéhradecký kraj	Jihomoravský kraj	Moravskoslezský kraj	Olomoucký kraj	Zlínský kraj	Kraj Vysočina	Parubický kraj	Liberecký kraj	Karlovarský kraj
<b>Osobní automobil - řidič připoután bezpečnostním pásem</b>															
Usmrceno	25	1	2	3	0	2	1	2	7	1	1	0	0	3	2
Těžce zraněno osob	114	16	3	7	12	12	12	6	16	8	5	4	6	6	1
Lehce zraněno osob	3 419	576	321	212	201	260	197	343	402	141	190	110	234	136	96
Nezraněno	49 977	20 850	3 839	1 381	1 141	5 460	2 111	2 836	4 702	1 831	1 479	731	1 341	1 560	715
<b>Osobní automobil - řidič nepřipoután bezpečnostním pásem</b>															
Usmrceno	17	1	1	3	1	2	1	1	3	2	0	1	0	1	0
Těžce zraněno osob	27	4	3	3	2	1	4	2	2	0	0	2	2	0	2
Lehce zraněno osob	212	14	32	22	12	22	15	14	29	9	13	7	9	10	4
Nezraněno	2 083	337	91	34	31	138	124	955	170	35	32	17	33	76	10
<b>Osobní automobil - řidič připoután bezpečnostním pásem, bezpečnostní vak v činnosti</b>															
Usmrceno	2	1	0	0	0	0	0	0	0	0	0	0	0	1	0
Těžce zraněno osob	25	4	5	2	0	1	1	2	0	2	3	1	0	3	1
Lehce zraněno osob	337	19	61	21	15	33	3	53	19	11	23	39	8	19	13
Nezraněno	802	52	108	35	48	110	11	92	128	23	29	83	18	43	22
<b>Osobní automobil - řidič nepřipoután bezpečnostním pásem, bezpečnostní vak v činnosti</b>															
Usmrceno	1	0	0	0	0	0	0	1	0	0	0	0	0	0	0
Těžce zraněno osob	2	0	0	1	0	0	0	0	0	0	1	0	0	0	0
Lehce zraněno osob	29	3	8	1	2	2	1	3	1	2	0	0	1	5	0
Nezraněno	14	1	4	1	0	0	0	4	1	0	0	1	0	2	0
<b>Osobní automobil - spolucestující na předním sedadle, připoután bezpečnostním pásem</b>															
Usmrceno	6	1	0	0	0	1	0	0	1	0	0	0	1	1	1
Těžce zraněno osob	55	7	9	4	4	9	3	5	4	0	0	1	1	4	4
Lehce zraněno osob	1 290	216	125	72	69	102	59	129	155	52	86	52	83	54	36
Nezraněno	8 219	2 413	852	279	287	839	500	560	900	278	345	204	298	340	124
<b>Osobní automobil - spolucestující na předním sedadle, nepřipoután bezpečnostním pásem</b>															
Usmrceno	3	0	0	1	1	0	0	0	0	0	0	1	0	0	0
Těžce zraněno osob	14	1	3	2	0	3	1	0	1	2	0	0	0	1	0
Lehce zraněno osob	72	8	14	7	2	6	9	7	4	3	5	1	1	5	0
Nezraněno	139	49	13	2	3	19	12	10	14	4	1	3	2	6	1

TABULKA 36 - pokračování

NÁSLEDKY NEHOD PODLE KATEGORIÍ ÚČASTNÍKŮ SILNIČNÍHO PROVOZU - V OBCI	ČESKÁ REPUBLIKA	Hlavní město PRAHA	Středočeský kraj	Jihočeský kraj	Plzeňský kraj	Ústecký kraj	Královéhradecký kraj	Jihomoravský kraj	Moravskoslezský kraj	Olomoucký kraj	Zlínský kraj	Kraj Vysočina	Pardubický kraj	Liberecký kraj	Karlovarský kraj
<b>Osobní automobil - spolucestující na předním sedadle, sedící v dětské sedačce</b>															
Usmrceno	0	0	0	0	0	0	0	0	0	0	0	0	0	0	0
Těžce zraněno osob	1	0	0	0	0	0	0	0	1	0	0	0	0	0	0
Lehce zraněno osob	20	5	2	1	1	0	0	4	2	2	0	2	0	0	1
Nezraněno	94	33	8	5	4	4	12	5	4	4	4	2	4	5	0
<b>Osobní automobil - spolucestující na předním sedadle, vozidlo nevybaveno dětskou sedačkou</b>															
Usmrceno	0	0	0	0	0	0	0	0	0	0	0	0	0	0	0
Těžce zraněno osob	0	0	0	0	0	0	0	0	0	0	0	0	0	0	0
Lehce zraněno osob	0	0	0	0	0	0	0	0	0	0	0	0	0	0	0
Nezraněno	1	0	0	1	0	0	0	0	0	0	0	0	0	0	0
<b>Osobní automobil - spolucestující na předním sedadle, připoután bezpečnostním pásem, bezpečnostní vak v činnosti</b>															
Usmrceno	2	0	1	0	0	0	0	0	0	0	0	0	0	1	0
Těžce zraněno osob	3	0	0	1		1	0	0	0	0	1	0	0	0	0
Lehce zraněno osob	114	10	20	8	6	11	0	13	6	3	11	13	3	8	2
Nezraněno	180	15	19	10	17	20	3	24	23	5	8	23	5	5	3
<b>Osobní automobil - spolucestující na předním sedadle, nepřipoután bezpečnostním pásem, bezpečnostní vak v činnosti</b>															
Usmrceno	1	0	0	1	0	0	0	0	0	0	0	0	0	0	0
Těžce zraněno osob	2	1	0	0	0	0	0	0	0	0	1	0	0	0	0
Lehce zraněno osob	7	0	1	0	0	1	0	1	1	1	0	0	1	1	0
Nezraněno	4	0	1	0	0	2	0	0	1	0	0	0	0	0	0
<b>Osobní automobil - spolucestující na zadním sedadle, připoután bezpečnostním pásem</b>															
Usmrceno	4	0	0	1	0	0	0	1	1	0	0	0	1	0	0
Těžce zraněno osob	24	1	6	0	1	1	1	3	4	0	1	1	2	2	1
Lehce zraněno osob	625	79	67	48	17	44	27	57	82	31	41	28	50	30	24
Nezraněno	2 914	629	333	109	105	304	182	224	336	95	168	105	134	139	51
<b>Osobní automobil - spolucestující na zadním sedadle, nepřipoután bezpečnostním pásem</b>															
Usmrceno	0	0	0	0	0	0	0	0	0	0	0	0	0	0	0
Těžce zraněno osob	5	1	1	0	0	0	0	0	0	1	0	0	1	1	0
Lehce zraněno osob	75	13	9	6	4	8	6	1	12	4	1	2	1	7	1
Nezraněno	85	31	5	7	3	6	6	4	6	2	5	1	1	8	0

TABULKA 36 - pokračování

NÁSLEDKY NEHOD PODLE KATEGORIÍ ÚČASTNÍKŮ SILNIČNÍHO PROVOZU - V OBCI	ČESKÁ REPUBLIKA	Hlavní město PRAHA	Středočeský kraj	Jihočeský kraj	Pízeňský kraj	Ústecký kraj	Královéhradecký kraj	Jihomoravský kraj	Moravskoslezský kraj	Olomoucký kraj	Zlínský kraj	Kraj Vysočina	Parubický kraj	Liberecký kraj	Karlovarský kraj
<b>Osobní automobil - spolucestující na zadním sedadle, sedící v dětské sedačce</b>															
Usmrceno	1	0	0	0	0	0	0	0	0	0	0	0	1	0	0
Těžce zraněno osob	4	0	0	0	1	0	1	0	2	0	0	0	0	0	0
Lehce zraněno osob	275	55	39	17	19	22	8	30	16	10	12	19	18	4	6
Nezraněno	1 583	524	198	71	50	98	120	83	117	47	94	46	61	64	10
<b>Osobní automobil - spolucestující na zadním sedadle, vozidlo nevybaveno dětskou sedačkou</b>															
Usmrceno	0	0	0	0	0	0	0	0	0	0	0	0	0	0	0
Těžce zraněno osob	0	0	0	0	0	0	0	0	0	0	0	0	0	0	0
Lehce zraněno osob	12	0	0	2	1	2	0	2	1	0	0	0	0	1	3
Nezraněno	9	3	0	0	0	0	3	0	0	1	0	1	1	0	0
<b>Osobní automobil - spolucestující na zadním sedadle, připoután bezpečnostním pásem, bezpečnostní vak v činnosti</b>															
Usmrceno	0	0	0	0	0	0	0	0	0	0	0	0	0	0	0
Těžce zraněno osob	0	0	0	0	0	0	0	0	0	0	0	0	0	0	0
Lehce zraněno osob	10	0	1	1	1	1	0	2	0	0	0	2	0	1	1
Nezraněno	12	0	1	0	1	1	0	3	0	4	1	0	0	0	1
<b>Osobní automobil - spolucestující na zadním sedadle, nepřipoután bezpečnostním pásem, bezpečnostní vak v činnosti</b>															
Usmrceno	0	0	0	0	0	0	0	0	0	0	0	0	0	0	0
Těžce zraněno osob	0	0	0	0	0	0	0	0	0	0	0	0	0	0	0
Lehce zraněno osob	1	0	0	0	1	0	0	0	0	0	0	0	0	0	0
Nezraněno	0	0	0	0	0	0	0	0	0	0	0	0	0	0	0
<b>Nákladní automobil - řidič připoután bezpečnostním pásem</b>															
Usmrceno	3	1	0	0	0	1	1	0	0	0	0	0	0	0	0
Těžce zraněno osob	12	6	1	0	0	0	1	1	1	0	1	1	0	0	
Lehce zraněno osob	219	29	22	14	20	19	12	19	26	13	18	6	13	4	4
Nezraněno	8 382	3 023	801	298	251	917	409	378	810	331	338	191	271	234	130
<b>Nákladní automobil - řidič nepřipoután bezpečnostním pásem</b>															
Usmrceno	4	2	0	0	0	0	0	1	0	0	0	0	0	0	1
Těžce zraněno osob	2	0	0	0	0	1	0	1	0	0	0	0	0	0	0
Lehce zraněno osob	36	3	1	0	5	2	2	13	3	3	0	0	3	1	0
Nezraněno	774	81	34	12	9	34	21	464	49	15	11	2	18	17	7

**TABULKA 36 - pokračování**

NÁSLEDKY NEHOD PODLE KATEGORIÍ ÚČASTNÍKŮ SILNIČNÍHO PROVOZU - V OBCI	ČESKÁ REPUBLIKA	Hlavní město PRAHA	Středočeský kraj	Jihočeský kraj	Píseňský kraj	Ústecký kraj	Královéhradecký kraj	Jihomoravský kraj	Moravskoslezský kraj	Olomoucký kraj	Zlínský kraj	Kraj Vysočina	Parubický kraj	Liberecký kraj	Karlovarský kraj
<b>Nákladní automobil - řidič připoután bezpečnostním pásem, bezpečnostní vak v činnosti</b>															
Usmrceno	0	0	0	0	0	0	0	0	0	0	0	0	0	0	0
Těžce zraněno osob	0	0	0	0	0	0	0	0	0	0	0	0	0	0	0
Lehce zraněno osob	13	2	1	0	0	3	0	1	0	0	1	1	3	0	1
Nezraněno	59	6	2	1	11	5	2	6	12	0	0	11	3	0	0
<b>Nákladní automobil - řidič nepřipoután bezpečnostním pásem, bezpečnostní vak v činnosti</b>															
Usmrceno	0	0	0	0	0	0	0	0	0	0	0	0	0	0	0
Těžce zraněno osob	0	0	0	0	0	0	0	0	0	0	0	0	0	0	0
Lehce zraněno osob	1	0	1	0	0	0	0	0	0	0	0	0	0	0	0
Nezraněno	0	0	0	0	0	0	0	0	0	0	0	0	0	0	0
<b>Nákladní automobil - spolucestující na předním sedadle, připoután bezpečnostním pásem</b>															
Usmrceno	1	0	0	0	0	0	0	1	0	0	0	0	0	0	0
Těžce zraněno osob	4	1	0	0	0	2	1	0	0	0	0	0	0	0	0
Lehce zraněno osob	54	6	6	6	5	7	3	3	5	0	7	0	3	2	1
Nezraněno	717	219	55	18	38	82	31	42	81	20	40	28	25	25	13
<b>Nákladní automobil - spolucestující na předním sedadle, nepřipoután bezpečnostním pásem</b>															
Usmrceno	0	0	0	0	0	0	0	0	0	0	0	0	0	0	0
Těžce zraněno osob	3	0	0	0	0	1	0	2	0	0	0	0	0	0	0
Lehce zraněno osob	16	1	1	0	1	1	2	4	1	3	0	0	2	0	0
Nezraněno	67	15	4	1	1	3	2	33	4	1	0	0	1	1	1
<b>Nákladní automobil - spolucestující na předním sedadle, sedící v dětské sedačce</b>															
Usmrceno	0	0	0	0	0	0	0	0	0	0	0	0	0	0	0
Těžce zraněno osob	0	0	0	0	0	0	0	0	0	0	0	0	0	0	0
Lehce zraněno osob	0	0	0	0	0	0	0	0	0	0	0	0	0	0	0
Nezraněno	0	0	0	0	0	0	0	0	0	0	0	0	0	0	0
<b>Nákladní automobil - spolucestující na předním sedadle, připoután bezpečnostním pásem, bezpečnostní vak v činnosti</b>															
Usmrceno	0	0	0	0	0	0	0	0	0	0	0	0	0	0	0
Těžce zraněno osob	0	0	0	0	0	0	0	0	0	0	0	0	0	0	0
Lehce zraněno osob	5	0	0	0	1	0	0	1	0	0	1	1	0	0	1
Nezraněno	9	3	0	0	2	0	0	1	3	0	0	0	0	0	0

TABULKA 36 - pokračování

NÁSLEDKY NEHOD PODLE KATEGORIÍ ÚČASTNÍKŮ SILNIČNÍHO PROVOZU - V OBCI	ČESKÁ REPUBLIKA	Hlavní město PRAHA	Středočeský kraj	Jihočeský kraj	Plzeňský kraj	Ústecký kraj	Královéhradecký kraj	Jihomoravský kraj	Moravskoslezský kraj	Olomoucký kraj	Zlínský kraj	Kraj Vysočina	Pardubický kraj	Liberecký kraj	Karlovarský kraj
<b>Nákladní automobil - spolucestující na předním sedadle, nepřipoután bezpečnostním pásem, bezpečnostní vak v činnosti</b>															
Usmrceno	0	0	0	0	0	0	0	0	0	0	0	0	0	0	0
Těžce zraněno osob	0	0	0	0	0	0	0	0	0	0	0	0	0	0	0
Lehce zraněno osob	0	0	0	0	0	0	0	0	0	0	0	0	0	0	0
Nezraněno	0	0	0	0	0	0	0	0	0	0	0	0	0	0	0
<b>Nákladní automobil - spolucestující na zadním sedadle, připoután bezpečnostním pásem</b>															
Usmrceno	1	0	0	0	0	0	0	1	0	0	0	0	0	0	0
Těžce zraněno osob	2	0	1	0	0	0	0	0	1	0	0	0	0	0	0
Lehce zraněno osob	20	2	2	0	3	3	3	2	3	0	0	2	0	0	0
Nezraněno	154	54	13	3	16	16	8	4	8	2	14	6	3	2	5
<b>Nákladní automobil - spolucestující na zadním sedadle, nepřipoután bezpečnostním pásem</b>															
Usmrceno	0	0	0	0	0	0	0	0	0	0	0	0	0	0	0
Těžce zraněno osob	0	0	0	0	0	0	0	0	0	0	0	0	0	0	0
Lehce zraněno osob	4	1	0	0	0	0	0	2	0	0	0	1	0	0	0
Nezraněno	27	9	0	0	0	1	3	13	0	0	1	0	0	0	0
<b>Nákladní automobil - spolucestující na zadním sedadle, sedící v dětské sedačce</b>															
Usmrceno	0	0	0	0	0	0	0	0	0	0	0	0	0	0	0
Těžce zraněno osob	0	0	0	0	0	0	0	0	0	0	0	0	0	0	0
Lehce zraněno osob	0	0	0	0	0	0	0	0	0	0	0	0	0	0	0
Nezraněno	4	4	0	0	0	0	0	0	0	0	0	0	0	1	0
<b>Nákladní automobil - spolucestující na zadním sedadle, připoután bezpečnostním pásem, bezpečnostní vak v činnosti</b>															
Usmrceno	0	0	0	0	0	0	0	0	0	0	0	0	0	0	0
Těžce zraněno osob	0	0	0	0	0	0	0	0	0	0	0	0	0	0	0
Lehce zraněno osob	0	0	0	0	0	0	0	0	0	0	0	0	0	0	0
Nezraněno	2	1	0	0	0	0	0	0	0	0	0	0	0	0	0
<b>Nákladní automobil - spolucestující na zadním sedadle, nepřipoután bezpečnostním pásem, bezpečnostní vak v činnosti</b>															
Usmrceno	0	0	0	0	0	0	0	0	0	0	0	0	0	0	0
Těžce zraněno osob	0	0	0	0	0	0	0	0	0	0	0	0	0	0	0
Lehce zraněno osob	0	0	0	0	0	0	0	0	0	0	0	0	0	0	0
Nezraněno	0	0	0	0	0	0	0	0	0	0	0	0	0	0	0

**TABULKA 36 - pokračování**

<b>NÁSLEDKY NEHOD PODLE KATEGORIÍ ÚČASTNÍKŮ SILNIČNÍHO PROVOZU - V OBCI</b>	<b>ČESKÁ REPUBLIKA</b>	<b>Hlavní město PRAHA</b>	<b>Středočeský kraj</b>	<b>Jihočeský kraj</b>	<b>Plzeňský kraj</b>	<b>Ústecký kraj</b>	<b>Královéhradecký kraj</b>	<b>Jihomoravský kraj</b>	<b>Moravskoslezský kraj</b>	<b>Olomoucký kraj</b>	<b>Zlínský kraj</b>	<b>Kraj Vysočina</b>	<b>Pardubický kraj</b>	<b>Liberecký kraj</b>	<b>Karlovarský kraj</b>
<b>Nákladní automobil - ostatní spolucestující, připoután bezpečnostním pásem</b>															
Usmrceno	0	0	0	0	0	0	0	0	0	0	0	0	0	0	0
Těžce zraněno osob	1	0	0	1	0	0	0	0	0	0	0	0	0	0	0
Lehce zraněno osob	0	0	0	0	0	0	0	0	0	0	0	0	0	0	0
Nezraněno	8	0	0	1	0	0	0	0	3	0	1	3	0	0	0
<b>Nákladní automobil - ostatní spolucestující, nepřipoután bezpečnostním pásem</b>															
Usmrceno	0	0	0	0	0	0	0	0	0	0	0	0	0	0	0
Těžce zraněno osob	2	0	0	2	0	0	0	0	0	0	0	0	0	0	0
Lehce zraněno osob	3	0	1	0	2	0	0	0	0	0	0	0	0	0	0
Nezraněno	15	0	1	0	2	2	0	2	4	0	0	2	0	2	0
<b>Autobus - řidič připoután bezpečnostním pásem</b>															
Usmrceno	0	0	0	0	0	0	0	0	0	0	0	0	0	0	0
Těžce zraněno osob	0	0	0	0	0	0	0	0	0	0	0	0	0	0	0
Lehce zraněno osob	8	3	0	1	0	0	1	0	3	0	0	0	0	0	0
Nezraněno	1 362	639	120	42	20	127	52	34	137	44	28	19	31	52	21
<b>Autobus - řidič nepřipoután bezpečnostním pásem</b>															
Usmrceno	0	0	0	0	0	0	0	0	0	0	0	0	0	0	0
Těžce zraněno osob	1	0	0	0	0	0	0	0	0	0	1	0	0	0	0
Lehce zraněno osob	7	2	0	0	0	1	1	2	0	0	0	0	0	1	0
Nezraněno	390	142	15	5	6	38	10	67	64	9	4	3	8	18	1
<b>Autobus - cestující připoután bezpečnostním pásem</b>															
Usmrceno	0	0	0	0	0	0	0	0	0	0	0	0	0	0	0
Těžce zraněno osob	0	0	0	0	0	0	0	0	0	0	0	0	0	0	0
Lehce zraněno osob	15	4	1	0	1	0	0	0	2	0	1	5	1	0	0
<b>Autobus - cestující nepřipoután bezpečnostním pásem</b>															
Usmrceno	0	0	0	0	0	0	0	0	0	0	0	0	0	0	0
Těžce zraněno osob	19	6	0	0	0	1	0	1	5	0	5	1	0	0	0
Lehce zraněno osob	390	136	19	14	13	32	18	34	64	8	10	0	7	28	7
<b>Traktor - řidič</b>															
Usmrceno	0	0	0	0	0	0	0	0	0	0	0	0	0	0	0
Těžce zraněno osob	2	0	0	0	0	0	0	0	0	1	1	0	0	0	0

TABULKA 36 - pokračování

NÁSLEDKY NEHOD PODLE KATEGORIÍ ÚČASTNÍKŮ SILNIČNÍHO PROVOZU - V OBCI	ČESKÁ REPUBLIKA	Hlavní město PRAHA	Středočeský kraj	Jihočeský kraj	Plzeňský kraj	Ústecký kraj	Královéhradecký kraj	Jihomoravský kraj	Moravskoslezský kraj	Olomoucký kraj	Zlínský kraj	Kraj Vysočina	Pardubický kraj	Liberecký kraj	Karlovarský kraj
Lehce zraněno osob	5	0	0	0	0	2	1	0	0	0	0	0	1	1	0
Nezraněno	182	4	38	13	9	17	14	10	26	11	8	10	8	10	4
<b>Traktor - spolucestující</b>															
Usmrceno	0	0	0	0	0	0	0	0	0	0	0	0	0	0	0
Těžce zraněno osob	0	0	0	0	0	0	0	0	0	0	0	0	0	0	0
Lehce zraněno osob	4	0	0	0	1	3	0	0	0	0	0	0	0	0	0
Nezraněno	4	0	1	0	0	0	2	0	1	0	0	0	0	0	0
<b>Tramvaj - řidič</b>															
Usmrceno	0	0	0	0	0	0	0	0	0	0	0	0	0	0	0
Těžce zraněno osob	0	0	0	0	0	0	0	0	0	0	0	0	0	0	0
Lehce zraněno osob	0	0	0	0	0	0	0	0	0	0	0	0	0	0	0
Nezraněno	828	650	0	0	21	6	0	60	68	20	0	0	0	3	0
<b>Tramvaj - spolucestující</b>															
Usmrceno	0	0	0	0	0	0	0	0	0	0	0	0	0	0	0
Těžce zraněno osob	0	0	0	0	0	0	0	0	0	0	0	0	0	0	0
Lehce zraněno osob	74	38	0	0	10	2	0	10	8	6	0	0	0	0	0
<b>Trolejbus - řidič</b>															
Usmrceno	0	0	0	0	0	0	0	0	0	0	0	0	0	0	0
Těžce zraněno osob	0	0	0	0	0	0	0	0	0	0	0	0	0	0	0
Lehce zraněno osob	0	0	0	0	0	0	0	0	0	0	0	0	0	0	0
Nezraněno	150	0	0	16	10	65	7	13	16	0	10	0	13	0	0
<b>Trolejbus - spolucestující</b>															
Usmrceno	0	0	0	0	0	0	0	0	0	0	0	0	0	0	0
Těžce zraněno osob	2	0	0	1	0	1	0	0	0	0	0	0	0	0	0
Lehce zraněno osob	68	0	0	9	8	21	6	5	8	0	6	1	4	0	0
<b>Jiné motorové vozidlo - řidiči</b>															
Usmrceno	1	0	0	1	0	0	0	0	0	0	0	0	0	0	0
Těžce zraněno osob	4	0	0	0	1	1	1	0	0	0	0	0	1	0	0
Lehce zraněno osob	18	0	6	1	0	1	2	1	2	3	1	0	0	0	1
Nezraněno	147	33	20	5	4	12	12	15	14	8	7	5	8	4	0



TABULKA 36 - pokračování

NÁSLEDKY NEHOD PODLE KATEGORIÍ ÚČASTNÍKŮ SILNIČNÍHO PROVOZU - V OBCI	ČESKÁ REPUBLIKA	Hlavní město PRAHA	Středočeský kraj	Jihočeský kraj	Plzeňský kraj	Ústecký kraj	Královéhradecký kraj	Jihomoravský kraj	Moravskoslezský kraj	Olomoucký kraj	Zlínský kraj	Kraj Vysočina	Pardubický kraj	Liberecký kraj	Karlovarský kraj
<b>Jiné motorové vozidlo - spolucestující</b>															
Usmrceno	0	0	0	0	0	0	0	0	0	0	0	0	0	0	0
Těžce zraněno osob	0	0	0	0	0	0	0	0	0	0	0	0	0	0	0
Lehce zraněno osob	2	0	1	0	0	1	0	0	0	0	0	0	0	0	0
Nezraněno	5	4	1	0	0	0	0	0	0	0	0	0	0	0	0
<b>Jízdní kolo - řidič s přilbou</b>															
Usmrceno	3	0	1	0	0	0	0	1	0	0	0	0	1	0	0
Těžce zraněno osob	87	8	17	2	1	3	8	10	16	4	5	3	3	5	2
Lehce zraněno osob	722	78	65	50	37	33	33	82	102	48	47	32	29	65	21
Nezraněno	199	52	21	9	6	13	9	11	39	9	9	3	4	10	4
<b>Jízdní kolo - řidič bez přilby</b>															
Usmrceno	20	0	2	0	2	0	5	0	1	3	2	3	2	0	0
Těžce zraněno osob	236	7	25	16	8	7	27	16	26	21	35	11	20	13	4
Lehce zraněno osob	1 905	44	165	152	84	69	142	205	286	228	183	71	159	83	34
Nezraněno	365	16	46	23	15	26	31	31	76	41	28	2	18	9	3
<b>Jízdní kolo - spolucestující s přilbou</b>															
Usmrceno	0	0	0	0	0	0	0	0	0	0	0	0	0	0	0
Těžce zraněno osob	0	0	0	0	0	0	0	0	0	0	0	0	0	0	0
Lehce zraněno osob	1	0	1	0	0	0	0	0	0	0	0	0	0	0	0
Nezraněno	6	1	2	0	0	0	0	0	0	0	0	0	1	0	0
<b>Jízdní kolo - spolucestující bez přilby</b>															
Usmrceno	0	0	0	0	0	0	0	0	0	0	0	0	0	0	0
Těžce zraněno osob	0	0	0	0	0	0	0	0	0	0	0	0	0	0	0
Lehce zraněno osob	11	0	3	0	1	0	1	0	2	2	1	0	0	1	0
Nezraněno	10	1	2	1	3	1	0	0	0	0	1	1	0	0	0
<b>Povoz, jízda na koni - řidiči</b>															
Usmrceno	0	0	0	0	0	0	0	0	0	0	0	0	0	0	0
Těžce zraněno osob	2	0	1	0	0	0	0	1	0	0	0	0	0	0	0
Lehce zraněno osob	3	0	0	0	0	0	1	0	0	1	1	0	0	0	0
Nezraněno	5	2	1	0	0	0	0	1	0	0	0	0	1	0	0

TABULKA 36 - pokračování

NÁSLEDKY NEHOD PODLE KATEGORIÍ ÚČASTNÍKŮ SILNIČNÍHO PROVOZU - V OBCI	ČESKÁ REPUBLIKA	Hlavní město PRAHA	Středočeský kraj	Jihočeský kraj	Plzeňský kraj	Ústecký kraj	Královéhradecký kraj	Jihomoravský kraj	Moravskoslezský kraj	Olomoucký kraj	Zlínský kraj	Kraj Vysočina	Pardubický kraj	Liberecký kraj	Karlovarský kraj
<b>Povoz, jízda na koni - spolucestující</b>															
Usmrceno	0	0	0	0	0	0	0	0	0	0	0	0	0	0	0
Těžce zraněno osob	0	0	0	0	0	0	0	0	0	0	0	0	0	0	0
Lehce zraněno osob	4	0	0	0	0	0	3	1	0	0	0	0	0	0	0
Nezraněno	0	0	0	0	0	0	0	0	0	0	0	0	0	0	0
<b>Jiné nemotorové vozidlo - řidiči</b>															
Usmrceno	1	0	0	0	0	0	1	0	0	0	0	0	0	0	0
Těžce zraněno osob	2	0	1	0	0	0	0	0	1	0	0	0	0	0	0
Lehce zraněno osob	17	0	1	0	1	2	2	1	2	4	1	0	2	1	0
Nezraněno	9	3	1	0	0	0	1	0	1	1	2	0	0	0	0
<b>Jiné nemotorové vozidlo - spolucestující</b>															
Usmrceno	0	0	0	0	0	0	0	0	0	0	0	0	0	0	0
Těžce zraněno osob	0	0	0	0	0	0	0	0	0	0	0	0	0	0	0
Lehce zraněno osob	0	0	0	0	0	0	0	0	0	0	0	0	0	0	0
Nezraněno	0	0	0	0	0	0	0	0	0	0	0	0	0	0	0
<b>Vlak - strojvůdce</b>															
Usmrceno	0	0	0	0	0	0	0	0	0	0	0	0	0	0	0
Těžce zraněno osob	0	0	0	0	0	0	0	0	0	0	0	0	0	0	0
Lehce zraněno osob	1	0	0	0	0	0	0	1	0	0	0	0	0	0	0
Nezraněno	87	1	21	6	4	10	3	7	11	4	4	2	7	4	3
<b>Vlak - spolucestující</b>															
Usmrceno	0	0	0	0	0	0	0	0	0	0	0	0	0	0	0
Těžce zraněno osob	0	0	0	0	0	0	0	0	0	0	0	0	0	0	0
Lehce zraněno osob	0	0	0	0	0	0	0	0	0	0	0	0	0	0	0
Nezraněno	0	0	0	0	0	0	0	0	0	0	0	0	0	0	0
<b>Jiný druh vozidla - řidiči</b>															
Usmrceno	0	0	0	0	0	0	0	0	0	0	0	0	0	0	0
Těžce zraněno osob	0	0	0	0	0	0	0	0	0	0	0	0	0	0	0
Lehce zraněno osob	5	0	0	0	0	0	0	4	1	0	0	0	0	0	0
Nezraněno	0	0	0	0	0	0	0	0	0	0	0	0	0	0	0

**TABULKA 36 - pokračování**

NÁSLEDKY NEHOD PODLE KATEGORIÍ ÚČASTNÍKŮ SILNIČNÍHO PROVOZU - V OBCI	ČESKÁ REPUBLIKA	Hlavní město PRAHA	Středočeský kraj	Jihočeský kraj	Plzeňský kraj	Ústecký kraj	Královéhradecký kraj	Jihomoravský kraj	Moravskoslezský kraj	Olomoucký kraj	Zlínský kraj	Kraj Vysočina	Pardubický kraj	Liberecký kraj	Karlovarský kraj
<b>Jiný druh vozidla - spolucestující</b>															
Usmrceno	0	0	0	0	0	0	0	0	0	0	0	0	0	0	0
Těžce zraněno osob	0	0	0	0	0	0	0	0	0	0	0	0	0	0	0
Lehce zraněno osob	0	0	0	0	0	0	0	0	0	0	0	0	0	0	0
Nezraněno	0	0	0	0	0	0	0	0	0	0	0	0	0	0	0
<b>Chodci</b>															
Usmrceno	69	10	5	3	4	3	1	10	9	3	10	2	5	3	1
Těžce zraněno osob	535	100	56	24	17	36	24	76	73	27	25	15	23	23	16
Lehce zraněno osob	2 625	545	245	149	129	223	117	286	265	145	118	88	111	114	90
Nezraněno	324	70	65	9	5	17	14	22	65	22	9	4	11	8	3
<b>Z toho děti do 15 let:</b>															
<b>Chodci</b>															
Usmrceno	7	2	0	0	1	0	0	0	2	0	2	0	0	0	0
Těžce zraněno osob	96	10	15	2	3	5	7	12	18	4	8	1	4	3	4
Lehce zraněno osob	697	85	71	41	38	96	37	77	72	47	23	25	29	26	30
Nezraněno	50	3	13	3	0	3	2	4	14	3	3	0	0	1	1
<b>Řidiči (mimo jízdní kolo)</b>															
Usmrceno	1	0	0	0	0	0	1	0	0	0	0	0	0	0	0
Těžce zraněno osob	1	0	1	0	0	0	0	0	0	0	0	0	0	0	0
Lehce zraněno osob	12	0	1	0	0	1	0	4	1	2	2	0	1	0	0
Nezraněno	10	1	0	0	0	2	0	0	0	0	4	0	0	3	0
<b>Spolujezdcí (mimo jízdní kolo)</b>															
Usmrceno	1	0	0	0	0	0	0	0	0	0	0	0	1	0	0
Těžce zraněno osob	8	0	0	0	1	0	1	0	4	0	0	0	1	1	0
Lehce zraněno osob	584	121	67	34	30	50	28	54	51	28	27	30	31	13	20
Nezraněno	2 601	784	335	112	86	172	221	143	202	79	159	91	109	94	14
<b>Cyklisté včetně spolujezdců na jízdním kole</b>															
Usmrceno	1	0	0	0	0	0	0	0	1	0	0	0	0	0	0
Těžce zraněno osob	12	0	1	0	0	1	2	1	1	1	2	0	1	2	0
Lehce zraněno osob	245	5	22	27	14	15	7	27	27	16	17	17	20	15	16
Nezraněno	70	0	11	3	5	6	5	3	14	7	5	3	3	3	2

**TABULKA 36 - pokračování**

<b>NÁSLEDKY NEHOD PODLE KATEGORIÍ ÚČASTNÍKŮ SILNIČNÍHO PROVOZU - V OBCI</b>	<b>ČESKÁ REPUBLIKA</b>	<b>Hlavní město PRAHA</b>	<b>Středočeský kraj</b>	<b>Jihočeský kraj</b>	<b>Plzeňský kraj</b>	<b>Ústecký kraj</b>	<b>Královéhradecký kraj</b>	<b>Jihomoravský kraj</b>	<b>Moravskoslezský kraj</b>	<b>Olomoucký kraj</b>	<b>Zlínský kraj</b>	<b>Kraj Vysočina</b>	<b>Pardubický kraj</b>	<b>Liberecký kraj</b>	<b>Karlovarský kraj</b>
<b>Děti celkem</b>															
<b>Usmrceno</b>	10	2	0	0	1	0	1	0	3	0	2	0	1	0	0
<b>Těžce zraněno osob</b>	117	10	17	2	4	6	10	13	23	5	10	1	6	6	4
<b>Lehce zraněno osob</b>	1 538	211	161	102	82	162	72	162	151	93	69	72	81	54	66
<b>Nezraněno</b>	2 731	788	359	118	91	183	228	150	230	89	171	94	112	101	17

TABULKA 37

NÁSLEDKY NEHOD PODLE KATEGORIÍ ÚČASTNÍKŮ SILNIČNÍHO PROVOZU - MIMO OBEC	ČESKÁ REPUBLIKA	Hlavní město PRAHA	Středočeský kraj	Jihočeský kraj	Píseňský kraj	Ústecký kraj	Královéhradecký kraj	Jihomoravský kraj	Moravskoslezský kraj	Olomoucký kraj	Zlínský kraj	Kraj Vysočina	Parubický kraj	Liberecký kraj	Karlovarský kraj
<b>Moped - řidič s přílbou</b>															
Usmrceno	1	0	0	0	0	0	0	1	0	0	0	0	0	0	0
Těžce zraněno osob	5	0	0	0	0	0	1	1	0	1	2	0	0	0	0
Lehce zraněno osob	15	0	1	1	0	1	1	2	1	0	0	3	3	2	0
Nezraněno	2	0	0	1	0	0	0	0	0	0	1	0	0	0	0
<b>Moped - řidič bez přílby</b>															
Usmrceno	1	0	0	0	0	0	0	1	0	0	0	0	0	0	0
Těžce zraněno osob	1	0	1	0	0	0	0	0	0	0	0	0	0	0	0
Lehce zraněno osob	5	0	2	1	0	0	0	2	0	0	0	0	0	0	0
Nezraněno	0	0	0	0	0	0	0	0	0	0	0	0	0	0	0
<b>Moped - spolucestující s přílbou</b>															
Usmrceno	0	0	0	0	0	0	0	0	0	0	0	0	0	0	0
Těžce zraněno osob	0	0	0	0	0	0	0	0	0	0	0	0	0	0	0
Lehce zraněno osob	1	0	1	0	0	0	0	0	0	0	0	0	0	0	0
Nezraněno	0	0	0	0	0	0	0	0	0	0	0	0	0	0	0
<b>Moped - spolucestující bez přílby</b>															
Usmrceno	0	0	0	0	0	0	0	0	0	0	0	0	0	0	0
Těžce zraněno osob	0	0	0	0	0	0	0	0	0	0	0	0	0	0	0
Lehce zraněno osob	0	0	0	0	0	0	0	0	0	0	0	0	0	0	0
Nezraněno	0	0	0	0	0	0	0	0	0	0	0	0	0	0	0
<b>Malý motocykl - řidič s přílbou</b>															
Usmrceno	0	0	0	0	0	0	0	0	0	0	0	0	0	0	0
Těžce zraněno osob	0	0	0	0	0	0	0	0	0	0	0	0	0	0	0
Lehce zraněno osob	0	0	0	0	0	0	0	0	0	0	0	0	0	0	0
Nezraněno	0	0	0	0	0	0	0	0	0	0	0	0	0	0	0
<b>Malý motocykl - řidič bez přílby</b>															
Usmrceno	0	0	0	0	0	0	0	0	0	0	0	0	0	0	0
Těžce zraněno osob	0	0	0	0	0	0	0	0	0	0	0	0	0	0	0
Lehce zraněno osob	3	0	0	1	0	0	0	1	0	0	0	1	0	0	0
Nezraněno	0	0	0	0	0	0	0	0	0	0	0	0	0	0	0

TABULKA 37 - pokračování

NÁSLEDKY NEHOD PODLE KATEGORIÍ ÚČASTNÍKŮ SILNIČNÍHO PROVOZU - MIMO OBEC	ČESKÁ REPUBLIKA	Hlavní město PRAHA	Středočeský kraj	Jihočeský kraj	Plzeňský kraj	Ústecký kraj	Královéhradecký kraj	Jihomoravský kraj	Moravskoslezský kraj	Olomoucký kraj	Zlínský kraj	Kraj Vysočina	Pardubický kraj	Liberecký kraj	Karlovarský kraj
<b>Malý motocykl - spolucestující s přilbou</b>															
Usmrceno	0	0	0	0	0	0	0	0	0	0	0	0	0	0	0
Těžce zraněno osob	0	0	0	0	0	0	0	0	0	0	0	0	0	0	0
Lehce zraněno osob	4	0	0	0	0	1	1	1	0	0	0	0	0	1	0
Nezraněno	2	0	0	0	0	1	0	0	0	0	0	0	0	1	0
<b>Malý motocykl - spolucestující bez přilby</b>															
Usmrceno	0	0	0	0	0	0	0	0	0	0	0	0	0	0	0
Těžce zraněno osob	0	0	0	0	0	0	0	0	0	0	0	0	0	0	0
Lehce zraněno osob	0	0	0	0	0	0	0	0	0	0	0	0	0	0	0
Nezraněno	0	0	0	0	0	0	0	0	0	0	0	0	0	0	0
<b>Motocykl - řidič s přilbou</b>															
Usmrceno	45	0	10	6	4	2	1	3	7	1	6	4	0	1	0
Těžce zraněno osob	202	0	43	16	15	11	13	23	7	14	16	20	9	11	4
Lehce zraněno osob	573	0	102	58	51	37	37	74	32	34	31	51	32	24	10
Nezraněno	181	0	54	10	9	17	16	12	15	12	5	10	5	11	5
<b>Motocykl - řidič bez přilby</b>															
Usmrceno	2	0	0	0	0	2	0	0	0	0	0	0	0	0	0
Těžce zraněno osob	2	0	0	0	0	0	0	1	0	0	1	0	0	0	0
Lehce zraněno osob	12	0	1	5	1	1	0	0	1	1	0	1	1	0	0
Nezraněno	4	0	1	0	0	1	0	0	0	2	0	0	0	0	0
<b>Motocykl - spolucestující s přilbou</b>															
Usmrceno	6	0	1	0	0	1	0	1	1	0	1	0	0	1	0
Těžce zraněno osob	29	0	4	1	3	0	1	4	3	1	4	4	1	3	0
Lehce zraněno osob	91	0	13	10	3	8	5	14	2	11	5	6	7	5	2
Nezraněno	34	0	11	4	2	1	3	3	2	2	1	4	0	1	0
<b>Motocykl - spolucestující bez přilby</b>															
Usmrceno	1	0	0	0	0	1	0	0	0	0	0	0	0	0	0
Těžce zraněno osob	2	0	1	1	0	0	0	0	0	0	0	0	0	0	0
Lehce zraněno osob	7	0	2	1	1	0	0	0	1	1	0	0	1	0	0
Nezraněno	1	0	0	0	0	0	0	1	0	0	0	0	0	0	0

TABULKA 37 - pokračování

NÁSLEDKY NEHOD PODLE KATEGORIÍ ÚČASTNÍKŮ SILNIČNÍHO PROVOZU - MIMO OBEC	ČESKÁ REPUBLIKA	Hlavní město PRAHA	Středočeský kraj	Jihočeský kraj	Píseňský kraj	Ústecký kraj	Královéhradecký kraj	Jihomoravský kraj	Moravskoslezský kraj	Olomoucký kraj	Zlínský kraj	Kraj Vysocina	Parubický kraj	Liberecký kraj	Karlovarský kraj
<b>Osobní automobil - řidič připoután bezpečnostním pásem</b>															
Usmrceno	115	0	27	9	13	11	13	10	6	3	4	5	7	3	4
Těžce zraněno osob	335	0	78	32	8	28	27	32	20	22	17	19	26	10	16
Lehce zraněno osob	3 571	1	619	329	311	237	273	367	203	191	170	265	288	156	161
Nezraněno	17 769	1	4 710	753	744	2 061	1 219	1 332	1 360	1 111	797	1 450	809	903	519
<b>Osobní automobil - řidič nepřipoután bezpečnostním pásem</b>															
Usmrceno	59	0	13	8	3	4	3	8	3	2	1	5	5	2	2
Těžce zraněno osob	69	0	14	9	5	6	3	9	2	3	1	7	5	1	4
Lehce zraněno osob	211	0	44	42	19	19	11	17	5	11	3	14	9	7	10
Nezraněno	162	1	33	15	9	16	7	12	21	11	8	11	7	9	2
<b>Osobní automobil - řidič připoután bezpečnostním pásem, bezpečnostní vak v činnosti</b>															
Usmrceno	20	0	6	2	0	4	0	1	0	0	1	5	0	1	0
Těžce zraněno osob	78	0	15	10	1	8	1	12	2	3	6	13	3	2	2
Lehce zraněno osob	709	0	163	67	31	75	4	117	18	17	22	119	11	39	26
Nezraněno	814	0	215	35	29	66	13	121	56	42	22	121	20	45	29
<b>Osobní automobil - řidič nepřipoután bezpečnostním pásem, bezpečnostní vak v činnosti</b>															
Usmrceno	4	0	0	0	0	1	0	0	0	0	1	1	0	1	0
Těžce zraněno osob	18	0	4	0	1	4	0	3	0	0	0	5	0	1	0
Lehce zraněno osob	27	0	4	9	0	4	0	2	1	0	0	3	1	3	0
Nezraněno	5	0	3	0	0	2	0	0	0	0	0	0	0	0	0
<b>Osobní automobil - spolucestující na předním sedadle, připoután bezpečnostním pásem</b>															
Usmrceno	30	0	3	3	2	4	2	4	0	2	0	4	3	2	1
Těžce zraněno osob	114	0	26	6	5	14	10	10	5	5	3	9	11	5	5
Lehce zraněno osob	1 321	1	232	139	111	91	105	148	66	84	44	72	103	62	63
Nezraněno	4 353	0	1 284	181	220	476	304	249	311	172	191	434	216	195	120
<b>Osobní automobil - spolucestující na předním sedadle, nepřipoután bezpečnostním pásem</b>															
Usmrceno	5	0	0	2	0	1	0	1	0	0	0	1	0	0	0
Těžce zraněno osob	16	0	4	2	1	2	2	1	2	1	0	1	0	0	0
Lehce zraněno osob	64	0	14	11	9	8	6	3	3	3	1	2	2	1	1
Nezraněno	41	0	13	2	0	6	3	3	1	3	3	4	3	0	0

TABULKA 37 - pokračování

NÁSLEDKY NEHOD PODLE KATEGORIÍ ÚČASTNÍKŮ SILNIČNÍHO PROVOZU - MIMO OBEC	ČESKÁ REPUBLIKA	Hlavní město PRAHA	Středočeský kraj	Jihočeský kraj	Plzeňský kraj	Ústecký kraj	Královéhradecký kraj	Jihomoravský kraj	Moravskoslezský kraj	Olomoucký kraj	Zlínský kraj	Kraj Vysočina	Pardubický kraj	Liberecký kraj	Karlovarský kraj
<b>Osobní automobil - spolucestující na předním sedadle, sedící v dětské sedačce</b>															
Usmrceno	0	0	0	0	0	0	0	0	0	0	0	0	0	0	0
Těžce zraněno osob	2	0	0	1	0	0	0	1	0	0	0	0	0	0	0
Lehce zraněno osob	10	0	1	1	0	0	1	3	1	1	0	1	0	1	0
Nezraněno	39	0	22	4	2	0	1	2	1	1	0	2	2	2	0
<b>Osobní automobil - spolucestující na předním sedadle, vozidlo nevybaveno dětskou sedačkou</b>															
Usmrceno	0	0	0	0	0	0	0	0	0	0	0	0	0	0	0
Těžce zraněno osob	0	0	0	0	0	0	0	0	0	0	0	0	0	0	0
Lehce zraněno osob	0	0	0	0	0	0	0	0	0	0	0	0	0	0	0
Nezraněno	0	0	0	0	0	0	0	0	0	0	0	0	0	0	0
<b>Osobní automobil - spolucestující na předním sedadle, připoután bezpečnostním pásem, bezpečnostní vak v činnosti</b>															
Usmrceno	4	0	2	0	0	1	0	0	0	0	0	1	0	0	0
Těžce zraněno osob	27	0	8	0	1	3	3	4	1	0	2	4	1	0	0
Lehce zraněno osob	224	0	47	19	5	31	2	34	11	6	6	39	2	13	9
Nezraněno	181	0	51	12	10	15	1	22	8	9	7	29	3	10	4
<b>Osobní automobil - spolucestující na předním sedadle, nepřipoután bezpečnostním pásem, bezpečnostní vak v činnosti</b>															
Usmrceno	3	0	1	1	0	0	0	0	0	0	0	1	0	0	0
Těžce zraněno osob	1	0	0	0	1	0	0	0	0	0	0	0	0	0	0
Lehce zraněno osob	8	0	3	0	0	1	0	1	0	0	2	1	0	0	0
Nezraněno	2	0	1	0	0	1	0	0	0	0	0	0	0	0	0
<b>Osobní automobil - spolucestující na zadním sedadle, připoután bezpečnostním pásem</b>															
Usmrceno	12	0	1	1	0	2	1	3	0	0	1	1	1	1	0
Těžce zraněno osob	69	1	13	7	3	8	7	12	1	2	2	6	3	1	3
Lehce zraněno osob	734	0	102	77	70	62	41	93	43	43	27	58	46	45	27
Nezraněno	2 087	0	640	94	109	233	156	135	129	88	83	197	90	69	64
<b>Osobní automobil - spolucestující na zadním sedadle, nepřipoután bezpečnostním pásem</b>															
Usmrceno	11	0	3	1	1	4	0	1	0	0	0	0	0	1	0
Těžce zraněno osob	37	0	9	3	1	4	1	0	3	5	1	7	1	1	1
Lehce zraněno osob	67	0	20	10	7	5	3	3	0	3	3	4	3	6	0
Nezraněno	48	0	15	3	4	1	0	3	2	4	1	5	2	5	3



**TABULKA 37 - pokračování**

<b>NÁSLEDKY NEHOD PODLE KATEGORIÍ ÚČASTNÍKŮ SILNIČNÍHO PROVOZU - MIMO OBEC</b>	<b>ČESKÁ REPUBLIKA</b>	<b>Hlavní město PRAHA</b>	<b>Středočeský kraj</b>	<b>Jihočeský kraj</b>	<b>Plzeňský kraj</b>	<b>Ústecký kraj</b>	<b>Královéhradecký kraj</b>	<b>Jihomoravský kraj</b>	<b>Moravskoslezský kraj</b>	<b>Olomoucký kraj</b>	<b>Zlínský kraj</b>	<b>Kraj Vysočina</b>	<b>Pardubický kraj</b>	<b>Liberecký kraj</b>	<b>Karlovarský kraj</b>
<b>Osobní automobil - spolucestující na zadním sedadle, sedící v dětské sedačce</b>															
Usmrceno	1	0	0	0	0	0	0	0	1	0	0	0	0	0	0
Těžce zraněno osob	11	0	4	1	0	0	1	4	0	0	0	0	0	0	1
Lehce zraněno osob	263	0	48	31	16	16	9	47	9	12	9	25	15	13	13
Nezraněno	771	0	281	43	43	54	68	40	37	21	32	58	37	41	16
<b>Osobní automobil - spolucestující na zadním sedadle, vozidlo nevybaveno dětskou sedačkou</b>															
Usmrceno	0	0	0	0	0	0	0	0	0	0	0	0	0	0	0
Těžce zraněno osob	0	0	0	0	0	0	0	0	0	0	0	0	0	0	0
Lehce zraněno osob	5	0	3	0	0	0	0	0	0	0	2	0	0	0	0
Nezraněno	5	0	2	0	1	0	0	0	1	1	0	0	0	0	0
<b>Osobní automobil - spolucestující na zadním sedadle, připoután bezpečnostním pásem, bezpečnostní vak v činnosti</b>															
Usmrceno	0	0	0	0	0	0	0	0	0	0	0	0	0	0	0
Těžce zraněno osob	0	0	0	0	0	0	0	0	0	0	0	0	0	0	0
Lehce zraněno osob	9	0	1	1	1	2	0	0	0	1	2	0	0	0	1
Nezraněno	4	0	0	2	0	0	0	0	0	0	0	1	0	0	1
<b>Osobní automobil - spolucestující na zadním sedadle, nepřipoután bezpečnostním pásem, bezpečnostní vak v činnosti</b>															
Usmrceno	0	0	0	0	0	0	0	0	0	0	0	0	0	0	0
Těžce zraněno osob	0	0	0	0	0	0	0	0	0	0	0	0	0	0	0
Lehce zraněno osob	1	0	1	0	0	0	0	0	0	0	0	0	0	0	0
Nezraněno	1	0	1	0	0	0	0	0	0	0	0	0	0	0	0
<b>Nákladní automobil - řidič připoután bezpečnostním pásem</b>															
Usmrceno	15	0	5	0	0	1	0	1	1	1	1	2	2	1	0
Těžce zraněno osob	40	1	10	2	2	3	2	5	4	1	4	3	0	1	2
Lehce zraněno osob	378	0	76	50	38	23	15	38	19	19	12	51	21	13	3
Nezraněno	5 076	3	1 308	265	273	533	331	431	354	307	183	520	293	156	119
<b>Nákladní automobil - řidič nepřipoután bezpečnostním pásem</b>															
Usmrceno	4	0	1	0	0	0	0	0	1	0	0	1	1	0	0
Těžce zraněno osob	5	0	1	1	0	1	0	0	0	1	1	0	0	0	0
Lehce zraněno osob	36	0	8	8	6	0	4	5	1	1	1	1	0	1	0
Nezraněno	98	0	19	12	9	11	6	4	6	7	3	9	6	5	1

TABULKA 37 - pokračování

NÁSLEDKY NEHOD PODLE KATEGORIÍ ÚČASTNÍKŮ SILNIČNÍHO PROVOZU - MIMO OBEC	ČESKÁ REPUBLIKA	Hlavní město PRAHA	Středočeský kraj	Jihočeský kraj	Plzeňský kraj	Ústecký kraj	Královéhradecký kraj	Jihomoravský kraj	Moravskoslezský kraj	Olomoucký kraj	Zlínský kraj	Kraj Vysočina	Parubický kraj	Liberecký kraj	Karlovarský kraj
<b>Nákladní automobil - řidič připoután bezpečnostním pásem, bezpečnostní vak v činnosti</b>															
Usmrceno	2	0	1	0	0	1	0	0	0	0	0	0	0	0	0
Těžce zraněno osob	5	0	2	0	0	0	0	2	0	0	0	1	0	0	0
Lehce zraněno osob	38	0	4	5	3	4	0	3	0	1	1	11	2	3	1
Nezraněno	75	0	18	4	4	4	0	14	7	1	4	12	3	3	1
<b>Nákladní automobil - řidič nepřipoután bezpečnostním pásem, bezpečnostní vak v činnosti</b>															
Usmrceno	1	0	1	0	0	0	0	0	0	0	0	0	0	0	0
Těžce zraněno osob	0	0	0	0	0	0	0	0	0	0	0	0	0	0	0
Lehce zraněno osob	0	0	0	0	0	0	0	0	0	0	0	0	0	0	0
Nezraněno	0	0	0	0	0	0	0	0	0	0	0	0	0	0	0
<b>Nákladní automobil - spolucestující na předním sedadle, připoután bezpečnostním pásem</b>															
Usmrceno	5	0	2	0	0	0	1	0	0	0	0	0	1	0	1
Těžce zraněno osob	12	0	4	2	1	2	1	0	1	0	0	1	0	0	0
Lehce zraněno osob	116	0	25	19	11	7	5	8	5	2	4	16	11	2	1
Nezraněno	557	0	185	35	31	45	33	36	28	20	21	70	28	18	7
<b>Nákladní automobil - spolucestující na předním sedadle, nepřipoután bezpečnostním pásem</b>															
Usmrceno	2	0	2	0	0	0	0	0	0	0	0	0	0	0	0
Těžce zraněno osob	5	0	1	1	0	1	0	1	0	1	0	0	0	0	0
Lehce zraněno osob	15	0	6	0	0	1	0	0	1	2	1	3	0	0	1
Nezraněno	16	0	3	4	0	2	0	0	0	1	1	1	3	1	0
<b>Nákladní automobil - spolucestující na předním sedadle, sedící v dětské sedačce</b>															
Usmrceno	0	0	0	0	0	0	0	0	0	0	0	0	0	0	0
Těžce zraněno osob	0	0	0	0	0	0	0	0	0	0	0	0	0	0	0
Lehce zraněno osob	0	0	0	0	0	0	0	0	0	0	0	0	0	0	0
Nezraněno	0	0	0	0	0	0	0	0	0	0	0	0	0	0	0
<b>Nákladní automobil - spolucestující na předním sedadle, připoután bezpečnostním pásem, bezpečnostní vak v činnosti</b>															
Usmrceno	0	0	0	0	0	0	0	0	0	0	0	0	0	0	0
Těžce zraněno osob	1	0	0	0	0	0	0	0	0	0	1	0	0	0	0
Lehce zraněno osob	9	0	1	1	0	0	0	2	0	1	3	1	0	0	0
Nezraněno	2	0	0	0	0	0	0	1	0	0	0	1	0	0	0

**TABULKA 37 - pokračování**

<b>NÁSLEDKY NEHOD PODLE KATEGORIÍ ÚČASTNÍKŮ SILNIČNÍHO PROVOZU - MIMO OBEC</b>	<b>ČESKÁ REPUBLIKA</b>	<b>Hlavní město PRAHA</b>	<b>Středočeský kraj</b>	<b>Jihočeský kraj</b>	<b>Plzeňský kraj</b>	<b>Ústecký kraj</b>	<b>Královéhradecký kraj</b>	<b>Jihomoravský kraj</b>	<b>Moravskoslezský kraj</b>	<b>Olomoucký kraj</b>	<b>Zlínský kraj</b>	<b>Kraj Vysočina</b>	<b>Pardubický kraj</b>	<b>Liberecký kraj</b>	<b>Karlovarský kraj</b>
<b>Nákladní automobil - spolucestující na předním sedadle, nepřipoután bezpečnostním pásem, bezpečnostní vak v činnosti</b>															
Usmrceno	0	0	0	0	0	0	0	0	0	0	0	0	0	0	0
Těžce zraněno osob	0	0	0	0	0	0	0	0	0	0	0	0	0	0	0
Lehce zraněno osob	0	0	0	0	0	0	0	0	0	0	0	0	0	0	0
Nezraněno	0	0	0	0	0	0	0	0	0	0	0	0	0	0	0
<b>Nákladní automobil - spolucestující na zadním sedadle, připoután bezpečnostním pásem</b>															
Usmrceno	0	0	0	0	0	0	0	0	0	0	0	0	0	0	0
Těžce zraněno osob	3	0	1	0	0	0	0	0	0	0	0	1	1	0	0
Lehce zraněno osob	25	0	7	3	1	2	0	0	1	1	2	3	1	4	0
Nezraněno	130	0	57	8	8	4	13	7	6	3	5	12	5	2	0
<b>Nákladní automobil - spolucestující na zadním sedadle, nepřipoután bezpečnostním pásem</b>															
Usmrceno	0	0	0	0	0	0	0	0	0	0	0	0	0	0	0
Těžce zraněno osob	3	0	0	0	0	0	0	1	0	0	1	1	0	0	0
Lehce zraněno osob	4	0	1	0	0	0	0	2	0	0	0	1	0	0	0
Nezraněno	4	0	0	0	0	0	0	1	0	0	0	0	3	0	0
<b>Nákladní automobil - spolucestující na zadním sedadle, sedící v dětské sedačce</b>															
Usmrceno	0	0	0	0	0	0	0	0	0	0	0	0	0	0	0
Těžce zraněno osob	0	0	0	0	0	0	0	0	0	0	0	0	0	0	0
Lehce zraněno osob	1	0	1	0	0	0	0	0	0	0	0	0	0	0	0
Nezraněno	0	0	0	0	0	0	0	0	0	0	0	0	0	0	0
<b>Nákladní automobil - spolucestující na zadním sedadle, připoután bezpečnostním pásem, bezpečnostní vak v činnosti</b>															
Usmrceno	0	0	0	0	0	0	0	0	0	0	0	0	0	0	0
Těžce zraněno osob	0	0	0	0	0	0	0	0	0	0	0	0	0	0	0
Lehce zraněno osob	0	0	0	0	0	0	0	0	0	0	0	0	0	0	0
Nezraněno	2	0	0	0	0	2	0	0	0	0	0	0	0	0	0
<b>Nákladní automobil - spolucestující na zadním sedadle, nepřipoután bezpečnostním pásem, bezpečnostní vak v činnosti</b>															
Usmrceno	0	0	0	0	0	0	0	0	0	0	0	0	0	0	0
Těžce zraněno osob	0	0	0	0	0	0	0	0	0	0	0	0	0	0	0
Lehce zraněno osob	0	0	0	0	0	0	0	0	0	0	0	0	0	0	0
Nezraněno	0	0	0	0	0	0	0	0	0	0	0	0	0	0	0

TABULKA 37 - pokračování

NÁSLEDKY NEHOD PODLE KATEGORIÍ ÚČASTNÍKŮ SILNIČNÍHO PROVOZU - MIMO OBEC	ČESKÁ REPUBLIKA	Hlavní město PRAHA	Středočeský kraj	Jihočeský kraj	Plzeňský kraj	Ústecký kraj	Královéhradecký kraj	Jihomoravský kraj	Moravskoslezský kraj	Olomoucký kraj	Zlínský kraj	Kraj Vysočina	Pardubický kraj	Liberecký kraj	Karlovarský kraj
<b>Nákladní automobil - ostatní spolucestující, připoután bezpečnostním pásem</b>															
Usmrceno	0	0	0	0	0	0	0	0	0	0	0	0	0	0	0
Těžce zraněno osob	0	0	0	0	0	0	0	0	0	0	0	0	0	0	0
Lehce zraněno osob	0	0	0	0	0	0	0	0	0	0	0	0	0	0	0
Nezraněno	9	0	7	0	0	0	1	1	0	0	0	0	0	0	0
<b>Nákladní automobil - ostatní spolucestující, nepřipoután bezpečnostním pásem</b>															
Usmrceno	0	0	0	0	0	0	0	0	0	0	0	0	0	0	0
Těžce zraněno osob	0	0	0	0	0	0	0	0	0	0	0	0	0	0	0
Lehce zraněno osob	0	0	0	0	0	0	0	0	0	0	0	0	0	0	0
Nezraněno	3	0	2	0	0	0	0	0	0	0	0	0	1	0	0
<b>Autobus - řidič připoután bezpečnostním pásem</b>															
Usmrceno	1	0	0	1	0	0	0	0	0	0	0	0	0	0	0
Těžce zraněno osob	1	0	1	0	0	0	0	0	0	0	0	0	0	0	0
Lehce zraněno osob	8	0	2	1	2	0	0	2	0	0	0	0	0	0	1
Nezraněno	338	0	83	19	7	36	30	32	25	21	6	42	17	14	6
<b>Autobus - řidič nepřipoután bezpečnostním pásem</b>															
Usmrceno	0	0	0	0	0	0	0	0	0	0	0	0	0	0	0
Těžce zraněno osob	0	0	0	0	0	0	0	0	0	0	0	0	0	0	0
Lehce zraněno osob	1	0	0	0	0	0	0	1	0	0	0	0	0	0	0
Nezraněno	25	0	7	1	1	7	2	1	0	4	1	0	0	1	0
<b>Autobus - cestující připoután bezpečnostním pásem</b>															
Usmrceno	0	0	0	0	0	0	0	0	0	0	0	0	0	0	0
Těžce zraněno osob	1	0	0	0	0	0	0	0	0	0	1	0	0	0	0
Lehce zraněno osob	36	0	2	0	3	0	1	0	0	0	13	1	0	0	16
<b>Autobus - cestující nepřipoután bezpečnostním pásem</b>															
Usmrceno	1	0	0	1	0	0	0	0	0	0	0	0	0	0	0
Těžce zraněno osob	7	0	2	1	2	1	0	1	0	0	0	0	0	0	0
Lehce zraněno osob	71	0	22	9	14	10	0	6	0	1	0	3	1	3	2
<b>Traktor - řidič</b>															
Usmrceno	1	0	0	0	0	0	0	0	0	0	0	1	0	0	0
Těžce zraněno osob	0	0	0	0	0	0	0	0	0	0	0	0	0	0	0

TABULKA 37 - pokračování

NÁSLEDKY NEHOD PODLE KATEGORIÍ ÚČASTNÍKŮ SILNIČNÍHO PROVOZU - MIMO OBEC	ČESKÁ REPUBLIKA	Hlavní město PRAHA	Středočeský kraj	Jihočeský kraj	Plzeňský kraj	Ústecký kraj	Královéhradecký kraj	Jihomoravský kraj	Moravskoslezský kraj	Olomoucký kraj	Zlínský kraj	Kraj Vysočina	Pardubický kraj	Liberecký kraj	Karlovarský kraj
Lehce zraněno osob	14	0	3	3	0	0	2	1	0	0	0	3	2	0	1
Nezraněno	182	0	28	23	16	18	18	14	15	10	9	12	7	5	6
<b>Traktor - spolucestující</b>															
Usmrceno	0	0	0	0	0	0	0	0	0	0	0	0	0	0	0
Těžce zraněno osob	2	0	0	2	0	0	0	0	0	0	0	0	0	0	0
Lehce zraněno osob	3	0	0	1	0	0	0	0	2	0	0	0	0	0	0
Nezraněno	5	0	0	0	0	1	0	0	1	0	0	1	1	1	0
<b>Tramvaj - řidič</b>															
Usmrceno	0	0	0	0	0	0	0	0	0	0	0	0	0	0	0
Těžce zraněno osob	0	0	0	0	0	0	0	0	0	0	0	0	0	0	0
Lehce zraněno osob	0	0	0	0	0	0	0	0	0	0	0	0	0	0	0
Nezraněno	1	0	0	0	0	1	0	0	0	0	0	0	0	0	0
<b>Tramvaj - spolucestující</b>															
Usmrceno	0	0	0	0	0	0	0	0	0	0	0	0	0	0	0
Těžce zraněno osob	0	0	0	0	0	0	0	0	0	0	0	0	0	0	0
Lehce zraněno osob	0	0	0	0	0	0	0	0	0	0	0	0	0	0	0
<b>Trolejbus - řidič</b>															
Usmrceno	0	0	0	0	0	0	0	0	0	0	0	0	0	0	0
Těžce zraněno osob	0	0	0	0	0	0	0	0	0	0	0	0	0	0	0
Lehce zraněno osob	0	0	0	0	0	0	0	0	0	0	0	0	0	0	0
Nezraněno	1	0	0	0	0	0	0	0	1	0	0	0	0	0	0
<b>Trolejbus - spolucestující</b>															
Usmrceno	0	0	0	0	0	0	0	0	0	0	0	0	0	0	0
Těžce zraněno osob	0	0	0	0	0	0	0	0	0	0	0	0	0	0	0
Lehce zraněno osob	1	0	0	0	0	0	0	0	1	0	0	0	0	0	0
<b>Jiné motorové vozidlo - řidiči</b>															
Usmrceno	2	0	0	0	0	1	0	0	0	1	0	0	0	0	0
Těžce zraněno osob	2	0	0	0	0	0	1	0	0	0	0	0	1	0	0
Lehce zraněno osob	10	0	2	1	4	0	0	0	0	0	0	2	0	1	0
Nezraněno	45	0	9	1	4	3	2	4	5	3	2	3	6	1	2

TABULKA 37 - pokračování

NÁSLEDKY NEHOD PODLE KATEGORIÍ ÚČASTNÍKŮ SILNIČNÍHO PROVOZU - MIMO OBEC	ČESKÁ REPUBLIKA	Hlavní město PRAHA	Středočeský kraj	Jihočeský kraj	Plzeňský kraj	Ústecký kraj	Královéhradecký kraj	Jihomoravský kraj	Moravskoslezský kraj	Olomoucký kraj	Zlínský kraj	Kraj Vysočina	Pardubický kraj	Liberecký kraj	Karlovarský kraj
<b>Jiné motorové vozidlo - spolucestující</b>															
Usmrceno	0	0	0	0	0	0	0	0	0	0	0	0	0	0	0
Těžce zraněno osob	1	0	0	0	0	0	0	0	0	0	0	0	1	0	0
Lehce zraněno osob	1	0	0	0	0	0	0	0	0	1	0	0	0	0	0
Nezraněno	2	0	0	0	0	0	0	0	0	0	0	0	2	0	0
<b>Jízdní kolo - řidič s přilbou</b>															
Usmrceno	8	0	1	2	1	0	0	0	2	1	0	0	1	0	0
Těžce zraněno osob	45	0	6	9	0	1	1	6	5	4	1	3	5	2	2
Lehce zraněno osob	253	0	30	32	16	19	15	23	21	24	13	18	9	23	10
Nezraněno	32	0	7	2	0	3	2	5	1	4	2	1	2	2	1
<b>Jízdní kolo - řidič bez přilby</b>															
Usmrceno	26	0	6	4	2	1	1	2	3	3	1	1	1	0	1
Těžce zraněno osob	64	0	10	5	0	1	0	6	8	6	11	7	5	0	5
Lehce zraněno osob	361	0	54	38	16	13	25	38	27	36	40	25	22	18	9
Nezraněno	37	0	6	7	0	4	4	2	5	2	3	1	1	1	1
<b>Jízdní kolo - spolucestující s přilbou</b>															
Usmrceno	0	0	0	0	0	0	0	0	0	0	0	0	0	0	0
Těžce zraněno osob	0	0	0	0	0	0	0	0	0	0	0	0	0	0	0
Lehce zraněno osob	0	0	0	0	0	0	0	0	0	0	0	0	0	0	0
Nezraněno	0	0	0	0	0	0	0	0	0	0	0	0	0	0	0
<b>Jízdní kolo - spolucestující bez přilby</b>															
Usmrceno	0	0	0	0	0	0	0	0	0	0	0	0	0	0	0
Těžce zraněno osob	1	0	0	0	0	0	0	0	0	0	0	0	0	0	1
Lehce zraněno osob	4	0	0	0	0	1	0	1	0	0	1	0	0	1	0
Nezraněno	0	0	0	0	0	0	0	0	0	0	0	0	0	0	0
<b>Povoz, jízda na koni - řidiči</b>															
Usmrceno	0	0	0	0	0	0	0	0	0	0	0	0	0	0	0
Těžce zraněno osob	0	0	0	0	0	0	0	0	0	0	0	0	0	0	0
Lehce zraněno osob	0	0	0	0	0	0	0	0	0	0	0	0	0	0	0
Nezraněno	1	0	0	0	0	0	1	0	0	0	0	0	0	0	0

TABULKA 37 - pokračování

NÁSLEDKY NEHOD PODLE KATEGORIÍ ÚČASTNÍKŮ SILNIČNÍHO PROVOZU - MIMO OBEC	ČESKÁ REPUBLIKA	Hlavní město PRAHA	Středočeský kraj	Jihočeský kraj	Píseňský kraj	Ústecký kraj	Královéhradecký kraj	Jihomoravský kraj	Moravskoslezský kraj	Olomoucký kraj	Zlínský kraj	Kraj Vysočina	Parubický kraj	Liberecký kraj	Karlovarský kraj
<b>Povoz, jízda na koni - spolucestující</b>															
Usmrceno	0	0	0	0	0	0	0	0	0	0	0	0	0	0	0
Těžce zraněno osob	0	0	0	0	0	0	0	0	0	0	0	0	0	0	0
Lehce zraněno osob	2	0	0	0	0	0	2	0	0	0	0	0	0	0	0
Nezraněno	0	0	0	0	0	0	0	0	0	0	0	0	0	0	0
<b>Jiné nemotorové vozidlo - řidiči</b>															
Usmrceno	0	0	0	0	0	0	0	0	0	0	0	0	0	0	0
Těžce zraněno osob	0	0	0	0	0	0	0	0	0	0	0	0	0	0	0
Lehce zraněno osob	5	0	1	0	1	0	1	0	1	1	0	0	0	0	0
Nezraněno	1	0	0	0	0	0	0	0	0	1	0	0	0	0	0
<b>Jiné nemotorové vozidlo - spolucestující</b>															
Usmrceno	0	0	0	0	0	0	0	0	0	0	0	0	0	0	0
Těžce zraněno osob	0	0	0	0	0	0	0	0	0	0	0	0	0	0	0
Lehce zraněno osob	0	0	0	0	0	0	0	0	0	0	0	0	0	0	0
Nezraněno	0	0	0	0	0	0	0	0	0	0	0	0	0	0	0
<b>Vlak - strojvůdce</b>															
Usmrceno	0	0	0	0	0	0	0	0	0	0	0	0	0	0	0
Těžce zraněno osob	0	0	0	0	0	0	0	0	0	0	0	0	0	0	0
Lehce zraněno osob	3	0	0	0	1	0	1	0	1	0	0	0	0	0	0
Nezraněno	64	0	15	14	2	5	4	1	8	4	1	4	3	2	1
<b>Vlak - spolucestující</b>															
Usmrceno	0	0	0	0	0	0	0	0	0	0	0	0	0	0	0
Těžce zraněno osob	0	0	0	0	0	0	0	0	0	0	0	0	0	0	0
Lehce zraněno osob	4	0	0	3	0	1	0	0	0	0	0	0	0	0	0
Nezraněno	0	0	0	0	0	0	0	0	0	0	0	0	0	0	0
<b>Jiný druh vozidla - řidiči</b>															
Usmrceno	0	0	0	0	0	0	0	0	0	0	0	0	0	0	0
Těžce zraněno osob	0	0	0	0	0	0	0	0	0	0	0	0	0	0	0
Lehce zraněno osob	0	0	0	0	0	0	0	0	0	0	0	0	0	0	0
Nezraněno	0	0	0	0	0	0	0	0	0	0	0	0	0	0	0

**TABULKA 37 - pokračování**

<b>NÁSLEDKY NEHOD PODLE KATEGORIÍ ÚČASTNÍKŮ SILNIČNÍHO PROVOZU - MIMO OBEC</b>	<b>ČESKÁ REPUBLIKA</b>	<b>Hlavní město PRAHA</b>	<b>Středočeský kraj</b>	<b>Jihočeský kraj</b>	<b>Plzeňský kraj</b>	<b>Ústecký kraj</b>	<b>Královéhradecký kraj</b>	<b>Jihomoravský kraj</b>	<b>Moravskoslezský kraj</b>	<b>Olomoucký kraj</b>	<b>Zlínský kraj</b>	<b>Kraj Vysočina</b>	<b>Pardubický kraj</b>	<b>Liberecký kraj</b>	<b>Karlovarský kraj</b>
<b>Jiný druh vozidla - spolucestující</b>															
Usmrceno	0	0	0	0	0	0	0	0	0	0	0	0	0	0	0
Těžce zraněno osob	0	0	0	0	0	0	0	0	0	0	0	0	0	0	0
Lehce zraněno osob	0	0	0	0	0	0	0	0	0	0	0	0	0	0	0
Nezraněno	0	0	0	0	0	0	0	0	0	0	0	0	0	0	0
<b>Chodci</b>															
Usmrceno	43	0	15	6	3	4	0	4	0	4	2	1	1	3	0
Těžce zraněno osob	61	0	7	7	2	10	0	10	3	4	7	3	4	4	0
Lehce zraněno osob	178	0	25	13	16	19	8	22	17	14	6	9	16	9	4
Nezraněno	36	0	8	4	0	3	3	2	3	1	6	1	2	1	2
<b>Z toho děti do 15 let:</b>															
<b>Chodci</b>															
Usmrceno	0	0	0	0	0	0	0	0	0	0	0	0	0	0	0
Těžce zraněno osob	3	0	1	0	0	0	0	0	0	1	0	1	0	0	0
Lehce zraněno osob	13	0	3	0	0	1	1	3	0	0	1	0	0	3	1
Nezraněno	2	0	0	1	0	0	0	1	0	0	0	0	0	0	0
<b>Řidiči (mimo jízdní kolo)</b>															
Usmrceno	0	0	0	0	0	0	0	0	0	0	0	0	0	0	0
Těžce zraněno osob	2	0	0	0	0	0	0	1	0	0	0	0	1	0	0
Lehce zraněno osob	4	0	3	0	0	0	0	0	0	0	0	1	0	0	0
Nezraněno	1	0	0	0	0	0	0	0	0	0	0	1	0	0	0
<b>Spolujezdci (mimo jízdní kolo)</b>															
Usmrceno	3	0	0	0	0	1	0	1	1	0	0	0	0	0	0
Těžce zraněno osob	22	0	7	3	0	2	1	6	0	0	0	1	0	0	2
Lehce zraněno osob	481	0	88	60	47	32	18	83	13	24	15	31	26	26	18
Nezraněno	1 407	0	508	81	83	124	111	77	67	46	57	107	66	51	29
<b>Cyklisté včetně spolujezdců na jízdním kole</b>															
Usmrceno	1	0	0	1	0	0	0	0	0	0	0	0	0	0	0
Těžce zraněno osob	4	0	0	0	0	0	0	0	0	1	0	3	0	0	0
Lehce zraněno osob	24	0	2	4	1	1	0	1	1	5	1	1	1	4	2
Nezraněno	3	0	0	0	0	0	0	1	0	0	1	1	0	0	0



TABULKA 37 - pokračování

NÁSLEDKY NEHOD PODLE KATEGORIÍ ÚČASTNÍKŮ SILNIČNÍHO PROVOZU - MIMO OBEC	ČESKÁ REPUBLIKA	Hlavní město PRAHA	Středočeský kraj	Jihočeský kraj	Plzeňský kraj	Ústecký kraj	Královéhradecký kraj	Jihomoravský kraj	Moravskoslezský kraj	Olomoucký kraj	Zlínský kraj	Kraj Vysočina	Pardubický kraj	Liberecký kraj	Karlovarský kraj
<b>Děti celkem</b>															
Usmrceno	4	0	0	1	0	1	0	1	1	0	0	0	0	0	0
Těžce zraněno osob	31	0	8	3	0	2	1	7	0	2	0	5	1	0	2
Lehce zraněno osob	522	0	96	64	48	34	19	87	14	29	17	33	27	33	21
Nezraněno	1 413	0	508	82	83	124	111	79	67	46	58	109	66	51	29

TABULKA 43

NÁSLEDKY NEHOD ÚČASTNÍKŮ SILNIČNÍHO PROVOZU PODLE DRUHU VOZIDLA - (viník byl pod vlivem alkoholu nebo omamných látek)	ČESKÁ REPUBLIKA	Hlavní město PRAHA	Středočeský kraj	Jihočeský kraj	Plzeňský kraj	Ústecký kraj	Královéhradecký kraj	Jihomoravský kraj	Moravskoslezský kraj	Olomoucký kraj	Zlínský kraj	Kraj Vysočina	Pardubický kraj	Liberecký kraj	Karlovarský kraj
<b>Moped</b>															
Usmrceno	1	0	0	0	0	0	0	1	0	0	0	0	0	0	0
Těžce zraněno osob	3	0	1	0	0	0	2	0	0	0	0	0	0	0	0
Lehce zraněno osob	15	0	4	0	0	1	0	4	2	0	1	0	2	0	1
Nezraněno	3	1		0	0	1	0	0	0	0	1	0	0	0	0
<b>Malý motocykl</b>															
Usmrceno	0	0	0	0	0	0	0	0	0	0	0	0	0	0	0
Těžce zraněno osob	3	0	0	0	0	1	0	1	1	0	0	0	0	0	0
Lehce zraněno osob	15	1	2	0	0	4	0	1	3	0	0	2	1	0	1
Nezraněno	5	0	1	0	0	3	0	1	0	0	0	0	0	0	0
<b>Motocykl</b>															
Usmrceno	14	1	1	0	1	4	0	0	4	0	2	0	0	1	0
Těžce zraněno osob	37	1	3	1	9	3	0	4	5	2	5	0	2	1	1
Lehce zraněno osob	78	5	9	9	10	7	0	10	5	4	7	4	5	2	1
Nezraněno	44	10	9	3	2	3	3	1	2	4	3	1	2	1	0
<b>Osobní automobil</b>															
Usmrceno	33	1	6	3	3	4	1	1	4	3	0	1	3	2	1
Těžce zraněno osob	119	4	27	11	6	7	10	13	6	7	4	7	9	7	1
Lehce zraněno osob	1 148	52	150	107	84	101	60	121	109	54	49	71	85	70	35
Nezraněno	5 016	690	625	327	324	396	222	467	580	289	305	166	228	246	151
<b>Osobní automobil s přívěsem</b>															
Usmrceno	1	0	0	0	0	0	0	1	0	0	0	0	0	0	0
Těžce zraněno osob	0	0	0	0	0	0	0	0	0	0	0	0	0	0	0
Lehce zraněno osob	5	0	1	1	1	0	0	0	2	0	0	0	0	0	0
Nezraněno	39	5	4	1	2	1	6	3	6	2	4	2	3	0	0
<b>Nákladní automobil</b>															
Usmrceno	2	0	0	0	0	1	0	0	0	0	1	0	0	0	0
Těžce zraněno osob	6	1	1	1	0	1	0	0	0	1	1	0	0	0	0
Lehce zraněno osob	47	1	12	3	2	0	1	5	1	9	3	5	4	1	0
Nezraněno	340	24	57	27	18	26	13	45	38	18	19	15	19	13	8

**TABULKA 43 - pokračování**

<b>NÁSLEDKY NEHOD ÚČASTNÍKŮ SILNIČNÍHO PROVOZU PODLE DRUHU VOZIDLA - (viník byl pod vlivem alkoholu nebo omamných látek)</b>	<b>ČESKÁ REPUBLIKA</b>	<b>Hlavní město PRAHA</b>	<b>Středočeský kraj</b>	<b>Jihočeský kraj</b>	<b>Píseňský kraj</b>	<b>Ústecký kraj</b>	<b>Královéhradecký kraj</b>	<b>Jihomoravský kraj</b>	<b>Moravskoslezský kraj</b>	<b>Olomoucký kraj</b>	<b>Zlínský kraj</b>	<b>Kraj Vysočina</b>	<b>Pardubický kraj</b>	<b>Liberecký kraj</b>	<b>Karlovarský kraj</b>
<b>Nákladní automobil s přívěsem</b>															
Usmrceno	0	0	0	0	0	0	0	0	0	0	0	0	0	0	0
Těžce zraněno osob	0	0	0	0	0	0	0	0	0	0	0	0	0	0	0
Lehce zraněno osob	0	0	0	0	0	0	0	0	0	0	0	0	0	0	0
Nezraněno	38	7	4	3	3	3	0	6	5	2	2	2	1	0	0
<b>Nákladní automobil s návěsem</b>															
Usmrceno	0	0	0	0	0	0	0	0	0	0	0	0	0	0	0
Těžce zraněno osob	0	0	0	0	0	0	0	0	0	0	0	0	0	0	0
Lehce zraněno osob	12	0	2	3	4	2	0	0	0	0	0	0	1	0	0
Nezraněno	74	7	16	6	10	5	2	7	9	3	0	2	4	3	0
<b>Autobus</b>															
Usmrceno	0	0	0	0	0	0	0	0	0	0	0	0	0	0	0
Těžce zraněno osob	0	0	0	0	0	0	0	0	0	0	0	0	0	0	0
Lehce zraněno osob	8	2	1	0	0	0	0	2	3	0	0	0	0	0	0
Nezraněno	61	15	5	3	2	3	0	7	18	3	1	0	1	3	0
<b>Traktor</b>															
Usmrceno	0	0	0	0	0	0	0	0	0	0	0	0	0	0	0
Těžce zraněno osob	0	0	0	0	0	0	0	0	0	0	0	0	0	0	0
Lehce zraněno osob	1	0	0	0	1	0	0	0	0	0	0	0	0	0	0
Nezraněno	20	0	4	2	1	0	0	2	5	2	4	0	0	0	0
<b>Tramvaj</b>															
Usmrceno	0	0	0	0	0	0	0	0	0	0	0	0	0	0	0
Těžce zraněno osob	0	0	0	0	0	0	0	0	0	0	0	0	0	0	0
Lehce zraněno osob	2	0	0	0	1	0	0	1	0	0	0	0	0	0	0
Nezraněno	36	23	0	0	2	1	0	6	3	1	0	0	0	0	0
<b>Trolejbus</b>															
Usmrceno	0	0	0	0	0	0	0	0	0	0	0	0	0	0	0
Těžce zraněno osob	0	0	0	0	0	0	0	0	0	0	0	0	0	0	0
Lehce zraněno osob	1	0	0	0	0	0	1	0	0	0	0	0	0	0	0
Nezraněno	5	0	0	1	0	3	1	0	0	0	0	0	0	0	0

TABULKA 43 - pokračování

NÁSLEDKY NEHOD ÚČASTNÍKŮ SILNIČNÍHO PROVOZU PODLE DRUHU VOZIDLA - (viník byl pod vlivem alkoholu nebo omamných látek)	ČESKÁ REPUBLIKA	Hlavní město PRAHA	Středočeský kraj	Jihočeský kraj	Plzeňský kraj	Ústecký kraj	Královéhradecký kraj	Jihomoravský kraj	Moravskoslezský kraj	Olomoucký kraj	Zlínský kraj	Kraj Vysočina	Pardubický kraj	Liberecký kraj	Karlovarský kraj
<b>Jiné motorové vozidlo</b>															
Usmrceno	1	0	0	1	0	0	0	0	0	0	0	0	0	0	0
Těžce zraněno osob	2	0	0	0	0	0	1	0	0	0	0	0	1	0	0
Lehce zraněno osob	5	0	1	1	1	0	1	0	0	1	0	0	0	0	0
Nezraněno	7	1	1	0	0	1	0	1	0	1	0	1	1	0	0
<b>Jízdní kolo</b>															
Usmrceno	9	0	0	1	2	0	2	2	1	0	0	0	1	0	0
Těžce zraněno osob	80	0	11	2	1	2	6	10	7	7	12	4	7	7	4
Lehce zraněno osob	639	13	54	42	27	17	38	92	102	77	80	14	40	36	7
Nezraněno	118	4	15	11	4	4	7	10	18	17	10	0	10	4	4
<b>Povoz, jízda na koni</b>															
Usmrceno	0	0	0	0	0	0	0	0	0	0	0	0	0	0	0
Těžce zraněno osob	0	0	0	0	0	0	0	0	0	0	0	0	0	0	0
Lehce zraněno osob	1	0	0	0	0	0	0	0	0	1	0	0	0	0	0
Nezraněno	2	0	0	0	0	0	0	1	0	0	0	0	1	0	0
<b>Jiné nemotorové vozidlo</b>															
Usmrceno	0	0	0	0	0	0	0	0	0	0	0	0	0	0	0
Těžce zraněno osob	1	0	0	0	0	0	0	0	1	0	0	0	0	0	0
Lehce zraněno osob	2	0	1	0	0	0	0	0	0	0	1	0	0	0	0
Nezraněno	1	0	0	0	0	0	0	0	1	0	0	0	0	0	0
<b>Vlak</b>															
Usmrceno	0	0	0	0	0	0	0	0	0	0	0	0	0	0	0
Těžce zraněno osob	0	0	0	0	0	0	0	0	0	0	0	0	0	0	0
Lehce zraněno osob	0	0	0	0	0	0	0	0	0	0	0	0	0	0	0
Nezraněno *	3	0	0	0	0	1	0	0	0	1	0	1	0	0	0
<b>Jiný druh vozidla</b>															
Usmrceno	0	0	0	0	0	0	0	0	0	0	0	0	0	0	0
Těžce zraněno osob	0	0	0	0	0	0	0	0	0	0	0	0	0	0	0
Lehce zraněno osob	1	0	0	0	0	0	0	1	0	0	0	0	0	0	0
Nezraněno	0	0	0	0	0	0	0	0	0	0	0	0	0	0	0

**TABULKA 43 - pokračování**

<b>NÁSLEDKY NEHOD ÚČASTNÍKŮ SILNIČNÍHO PROVOZU PODLE DRUHU VOZIDLA - (viník byl pod vlivem alkoholu nebo omamných látek)</b>	<b>ČESKÁ REPUBLIKA</b>	<b>Hlavní město PRAHA</b>	<b>Středočeský kraj</b>	<b>Jihočeský kraj</b>	<b>Plzeňský kraj</b>	<b>Ústecký kraj</b>	<b>Královéhradecký kraj</b>	<b>Jihomoravský kraj</b>	<b>Moravskoslezský kraj</b>	<b>Olomoucký kraj</b>	<b>Zlínský kraj</b>	<b>Kraj Vysočina</b>	<b>Pardubický kraj</b>	<b>Liberecký kraj</b>	<b>Karlovarský kraj</b>
<b>Chodci</b>															
Usmrceno	6	1	0	0	0	0	0	1	1	1	2	0	0	0	0
Těžce zraněno osob	45	16	1	2	1	3	1	6	2	3	1	1	5	3	0
Lehce zraněno osob	212	57	19	10	17	18	1	25	22	7	14	9	8	3	2
Nezraněno	37	7	7	3	0	1	1	1	7	3	2	2	1	0	2
<b>NÁSLEDKY NEHOD - CELKEM (viník nehody byl pod vlivem alkoholu nebo omamných látek)</b>															
Usmrceno	67	3	7	5	6	9	3	6	10	4	5	1	4	3	1
Těžce zraněno osob	296	22	44	17	17	17	20	34	22	20	23	12	24	18	6
Lehce zraněno osob	2 191	131	256	175	148	150	102	262	249	153	155	105	146	112	47
Nezraněno	5 850	794	748	387	368	452	255	558	693	346	351	192	271	270	165
<b>Z toho děti do 15 let:</b>															
Usmrceno	1	0	0	0	0	0	0	0	1	0	0	0	0	0	0
Těžce zraněno osob	1	0	1	0	0	0	0	0	0	0	0	0	0	0	0
Lehce zraněno osob	43	2	9	1	3	7	0	6	6	1	2	2	4	0	0
Nezraněno	137	21	19	9	12	13	10	5	18	9	8	2	6	3	2

TABULKA 44

POČTY NEHOD PODLE JEDNOTLIVÝCH MĚSÍCŮ	ČESKÁ REPUBLIKA	Hlavní město PRAHA	Středočeský kraj	Jihočeský kraj	Plzeňský kraj	Ústecký kraj	Královéhradecký kraj	Jihomoravský kraj	Moravskoslezský kraj	Olomoucký kraj	Zlínský kraj	Kraj Vysočina	Pardubický kraj	Liberecký kraj	Karlovarský kraj
<b>Leden</b>															
Počet nehod	6 527	1 592	929	288	215	703	305	472	603	318	195	231	277	272	127
Usmrceno	40	1	5	6	3	5	2	5	5	3	0	0	3	1	1
Těžce zraněno	170	26	23	11	6	13	14	22	19	10	4	4	8	7	3
Lehce zraněno	1 542	163	198	134	98	135	82	167	151	90	63	73	92	54	42
Způsobená hmotná škoda ve 100 Kč	3 569 478	939 390	546 017	155 724	181 870	316 540	154 957	266 929	295 944	139 816	82 258	135 852	157 748	129 050	67 383
<b>Únor</b>															
Počet nehod	5 510	1 272	693	208	175	590	267	427	568	284	214	238	239	219	116
Usmrceno	24	1	7	2	0	1	1	4	3	1	0	2	0	1	1
Těžce zraněno	137	10	14	10	11	14	13	12	11	6	11	10	8	1	6
Lehce zraněno	1 299	119	150	88	87	111	78	129	136	77	66	73	65	73	47
Způsobená hmotná škoda ve 100 Kč	3 041 057	753 168	403 290	167 036	126 147	250 256	130 534	235 906	262 907	124 294	119 012	198 656	96 072	71 986	101 793
<b>Březen</b>															
Počet nehod	6 492	1 605	812	250	229	670	302	546	672	294	263	240	247	236	126
Usmrceno	52	0	9	6	3	5	3	2	7	2	4	5	3	2	1
Těžce zraněno	203	16	27	10	8	11	13	26	25	19	16	10	12	3	7
Lehce zraněno	1 706	174	196	122	122	129	105	197	179	78	94	79	99	79	53
Způsobená hmotná škoda ve 100 Kč	3 666 456	958 286	498 260	177 935	228 390	281 504	204 813	306 246	290 737	117 909	147 631	164 932	128 541	96 994	64 278
<b>Duben</b>															
Počet nehod	6 715	1 451	933	250	211	683	364	551	672	369	290	255	310	263	113
Usmrceno	36	1	4	6	4	4	0	5	2	0	3	3	2	2	0
Těžce zraněno	223	9	53	14	5	28	12	20	20	15	17	8	10	6	6
Lehce zraněno	1 765	130	258	147	109	134	97	196	171	100	112	93	108	63	47
Způsobená hmotná škoda ve 100 Kč	3 858 799	855 096	613 267	182 182	218 132	406 616	165 111	304 768	329 437	167 269	133 155	159 777	151 316	104 457	68 216
<b>Květen</b>															
Počet nehod	7 587	1 671	1 043	357	252	669	428	613	757	376	315	309	324	320	153
Usmrceno	48	2	8	8	5	3	1	5	3	5	4	2	1	1	0
Těžce zraněno	262	12	45	21	9	22	17	26	31	11	23	15	13	12	5
Lehce zraněno	2 181	196	300	199	143	122	123	241	193	134	112	111	133	94	80
Způsobená hmotná škoda ve 100 Kč	4 455 588	998 924	711 319	464 122	222 411	314 926	242 586	357 971	384 796	169 203	116 573	168 186	140 389	97 368	66 814
<b>Červen</b>															
Počet nehod	7 500	1 679	998	375	264	683	378	619	734	408	315	322	281	295	149
Usmrceno	65	4	8	5	6	4	5	8	6	2	4	4	4	2	3
Těžce zraněno	335	28	43	25	16	15	25	48	22	16	31	24	22	14	6
Lehce zraněno	2 492	227	315	205	165	156	132	286	235	138	143	136	169	112	73
Způsobená hmotná škoda ve 100 Kč	4 136 100	971 714	654 808	283 346	197 589	275 461	202 932	331 855	328 350	164 492	141 021	176 505	187 355	142 824	77 848

**TABULKA 44 - pokračování**

POČTY NEHOD PODLE JEDNOTLIVÝCH MĚSÍCŮ	ČESKÁ REPUBLIKA	Hlavní město PRAHA	Středočeský kraj	Jihočeský kraj	Píseňský kraj	Ústecký kraj	Královhradecký kraj	Jihomoravský kraj	Moravskoslezský kraj	Olomoucký kraj	Zlínský kraj	Kraj Vysočina	Parubický kraj	Liberecký kraj	Karlovarský kraj
<b>Červenec</b>															
Počet nehod	7 510	1 511	1 016	403	285	683	353	610	691	430	319	354	320	360	175
Usmrceno	74	2	10	10	4	5	5	7	6	3	5	7	6	2	2
Těžce zraněno	287	20	41	31	16	21	18	31	16	11	19	19	20	11	13
Lehce zraněno	2 539	191	323	214	153	182	142	254	229	149	153	164	157	143	85
Způsobená hmotná škoda ve 100 Kč	4 333 988	1 026 146	587 943	250 746	227 889	305 687	247 883	372 922	336 767	193 185	153 231	221 385	182 585	150 938	76 681
<b>Srpen</b>															
Počet nehod	7 433	1 545	1 091	341	252	689	376	598	655	419	297	375	290	331	174
Usmrceno	58	3	8	3	4	10	2	11	5	1	2	7	1	1	0
Těžce zraněno	278	12	47	15	12	26	14	27	22	15	14	21	17	25	11
Lehce zraněno	2 340	181	333	195	129	199	146	241	172	129	111	166	140	124	74
Způsobená hmotná škoda ve 100 Kč	4 312 079	925 838	691 288	228 303	238 155	395 146	216 203	354 161	323 346	208 051	140 908	181 114	130 316	141 880	137 370
<b>Září</b>															
Počet nehod	7 769	1 702	1 086	332	267	790	393	633	704	373	308	392	310	320	159
Usmrceno	76	3	20	3	3	11	6	8	7	2	2	5	4	2	0
Těžce zraněno	265	15	42	20	16	20	15	35	25	9	17	19	15	11	6
Lehce zraněno	2 204	176	325	174	137	147	137	254	163	111	123	126	148	115	68
Způsobená hmotná škoda ve 100 Kč	4 572 876	981 996	814 138	321 965	218 148	414 149	199 626	383 619	322 884	193 200	123 503	210 773	154 251	158 122	76 502
<b>Říjen</b>															
Počet nehod	8 014	1 860	1 073	357	249	755	402	666	785	410	363	333	307	302	152
Usmrceno	55	0	12	3	4	3	5	3	5	2	4	5	4	3	2
Těžce zraněno	249	26	46	19	8	20	14	28	26	14	11	9	14	7	7
Lehce zraněno	2 037	166	254	171	134	168	127	202	187	127	119	116	128	74	64
Způsobená hmotná škoda ve 100 Kč	4 950 344	1 292 452	879 317	239 868	205 593	330 079	247 761	445 515	384 344	176 412	154 324	226 467	141 358	115 727	111 127
<b>Listopad</b>															
Počet nehod	7 263	1 708	938	286	229	721	308	630	710	395	280	348	266	316	128
Usmrceno	48	2	11	6	2	5	3	2	1	1	3	2	3	6	1
Těžce zraněno	185	14	22	16	4	19	14	19	13	15	13	14	8	10	4
Lehce zraněno	1 687	156	206	127	103	112	87	205	178	101	93	109	81	83	46
Způsobená hmotná škoda ve 100 Kč	4 148 769	980 521	577 638	197 372	202 587	359 231	183 237	437 226	286 301	183 015	187 535	241 508	127 823	116 878	67 897
<b>Prosinec</b>															
Počet nehod	7 539	1 710	992	306	277	736	378	585	766	374	325	312	280	338	160
Usmrceno	53	1	14	5	2	1	2	6	1	6	2	1	3	5	4
Těžce zraněno	168	18	32	11	2	6	7	21	22	11	8	5	7	9	9
Lehce zraněno	1 863	191	240	126	137	131	73	208	185	99	90	104	110	95	74
Způsobená hmotná škoda ve 100 Kč	4 286 805	1 001 783	658 195	216 013	214 943	295 938	200 174	349 516	386 979	218 354	145 262	164 684	160 509	154 524	119 931



**Sazba, grafická úprava: AKCENTA, s.r.o.**  
**Tiskárna Ministerstva vnitra ČR, příspěvková organizace,**  
**Bartůňkova 4, 149 01 Praha 4**